



Lucen rayados y rostros pintados:
Vuelven a dañar estatuas de Estaciones en la plaza

Pág. 16

A 200 años de la travesía:
Rostros y voces de la celebración bicentenario del Ejército Libertador

Pág. 8

Tres sanfelipeños irán al Mundial:
Todo un éxito resultó el II Torneo Internacional de Slackline San Felipe

Pág. 9

Lunes y jueves en cancha Exser:
Club de Rugby San Felipe invita a sumarse a pasión por la ovalada

Pág. 11

Frente a Iberia Unión San Felipe deberá hoy iniciar el repunte

Pág. 14

Beneficiados con "Puerta Giratoria":
En libertad quedó banda capitalina que asolaba el centro de Los Andes

Pág. 12

En la comuna de Catemu:
Grave se encuentra ciclista impactado por furgón Carabineros

Pág. 13

Nueva tragedia se desata en ruta E-71

Impacta muerte de menor de 14 años al cruzar la carretera

Menor se dirigía a su casa cuando al cruzar la calzada fue impactado por furgón que se dirigía de Putaendo a San Felipe

Pág. 13



SLACKLINE.- Durante todo el día sábado, en el corazón de la Plaza de Armas, en San Felipe, el departamento municipal de Deportes desarrolló con rotundo éxito el II Campeonato internacional de Slackline, luego del colosal campeonato mundial que se realizó en febrero de 2016 en nuestra ciudad.



Certamen 'Jóvenes de Aconcagua' disputado en Llay Llay: Pág. 7
Jóvenes de Putaendo se coronaron campeones del Nacional de Cueca





Cosmovisión

■ **Helmut Kauffmann Chivano.**
Magister en Liderazgo Transformacional

La cosmovisión se puede describir como lentes, modelo o mapa desde el punto de vista del cual las personas perciben la realidad. Otro importante autor la define como “*el juego de suposiciones* (incluyendo valores y compromisos/lealtades) que *influyen en la forma en que se percibe y se responde a la realidad*”. Él explica: Las sociedades enteras marcan el curso de su dirección de acuerdo con un mapa de la realidad (...) Le llamamos a esta percepción compartida por un grupo social una cosmovisión y vemos esa cosmovisión como el corazón de una cultura, funcionando, por un lado, como un marco de referencia que determina cómo se percibe la realidad, y, por otro lado, como una fuente de pautas para el comportamiento de la gente en esa percepción de la realidad.

Nuestra cosmovisión nos asegura que lo que vemos es cómo las cosas son realmente. Como lentes, las cosmovisiones influyen en cómo vemos el mundo a nuestro alrededor. No son lo que vemos, sino con qué lo vemos. Y puesto que las personas de otras culturas tienen diferentes cosmovisiones, ven la realidad de manera diferente aún en los niveles más fundamentales. En resumen, nuestra cosmovisión es nuestro mapa básico de la realidad y el mapa que usamos para vivir nuestras vidas. Las personas no ven las cosas como son, sino como parecen ser a través de lentes coloreados por su cosmovisión.

Una cosmovisión es un compromiso, una orientación fundamental del corazón, que se puede expresar como una historia o un juego de suposiciones (suposiciones que pueden ser ciertas, parcialmente falsas o completamente falsas) que tenemos (consciente o subconscientemente, con-

sistente o inconsistente) acerca de la constitución básica de la realidad, y que provee el fundamento sobre el cual vivimos y actuamos.

Los que escriben acerca de la cosmovisión utilizan diferentes categorías para clasificar los diferentes tipos de cosmovisiones.

Un esbozo de las cosmovisiones que sostienen la forma en que las personas del mundo occidental piensan acerca de sí mismos, otras personas, el mundo natural y Dios o la realidad suprema, y trazan históricamente como estas cosmovisiones se han desarrollado de una descomposición de la cosmovisión teística convirtiéndose en deísmo, naturalismo, nihilismo, existencialismo, misticismo oriental y la nueva conciencia de la Nueva Era.

La cosmovisión secular (que divide el mundo entre las esferas natural y sobrenatural y se enfoca casi exclusivamente en la esfera natural).

La cosmovisión animista (que cree que seres espirituales personales y fuerzas espirituales impersonales tienen poder sobre los asuntos de los humanos).

La cosmovisión panteísta (que percibe que una esencia impersonal, a veces definida como ‘dios’, llena el universo y penetra en todo).

La cosmovisión teísta (que presupone que Dios creó los cielos y la tierra y continúa cuidando el universo).

La cosmovisión se aprende del ambiente en el cual la persona crece, como parte del proceso de la inculcación, el recién nacido comienza a aprender no sólo el idioma y las costumbres sino también las suposiciones, premisas y conceptos básicos de sus padres, familiares y comunidad. Por eso es de esperarse que un niño nacido en un ambiente musulmán va a crecer con una

cosmovisión musulmana y un niño que nace a padres de cosmovisión animista se va a identificar con ella.

La cosmovisión se absorbe antes que la persona tenga la capacidad de analizar y evaluarla. Por ejemplo, en una cultura con cosmovisión animista, si un bebé se está acercando a un pedazo de pan que está en el suelo, la mamá le dice: “*No te comas ese pan porque tiene espíritus malos y te van a hacer que te enfermes*”. No obstante, en un hogar de personas con cosmovisión científica, la mamá le dice al niño: “*No te pongas ese pedazo de pan en la boca porque tiene microbios y te vas a enfermar*”.

En ambos casos los niños aceptan la explicación de su madre sin cuestionarla porque no tienen la capacidad de hacerlo a esa edad temprana. Sería inconcebible que el niño le preguntara a la mamá:

“*¿A caso te subscribes a la teoría de microbios para explicar la enfermedad?*” Lo cierto es que la mayor parte del tiempo las personas reciben y retienen la cosmovisión sin cuestionarla. Las suposiciones de la cosmovisión no se razonan, se asumen. Esa es una de las causas por las cuales hay tanta diversidad en las cosmovisiones que existen en el mundo.

Una parte del comportamiento cultural del ser humano es consciente, por ejemplo, en cuanto a la lengua que usa, las relaciones con su grupo, las prácticas conocidas de todos, las fiestas y ceremonias comunes, etc. Pero hay otra parte que es normalmente subconsciente, por ejemplo, los valores que uno trae consigo, la manera de entender el universo, las creencias que uno tiene y que sólo percibe que existen cuando encuentra a personas que tienen otra perspectiva de vida.



Novelas de caballería y teleseries

■ **Jerson Mariano Arias**

¡Quién iba a decir que don Miguel sería tan profundo observador y hasta profético!

En su tiempo, y antes de él, las novelas de caballería, pobladas de heroicos caballeros que libraban del mal a damas desprotegidas, derrocaban tiranos, vencían monstruos, dejaban al escarnio público a los pillos y estafadores, se enfrentaban sin miedo algunos a magos y encantadores, eran el ‘pan de cada día’ y las leían quienes podían hacerlo y los que no dominaban el alfabeto eran servidos por lectores que en voz alta daban a conocer a todos la enjundia del argumento. Eran muy fantásticas, sin duda, hacían creer a todos los pobladores que realizar tales hazañas era posible y lograr el amor de una damisela inocente y encantadora, cosa fácil.

Don Miguel de Cervantes y Saavedra, mientras se agarraba a sablazos en los campos de batalla o viajaba o estaba preso percibía en las personas el atontamiento provocado por esas nove-

las de caballería que solamente servían para que las personas vivieran una realidad irreal, se creyeran a pié juntillas que ese mundo era posible, desatendiendo a sus problemas inmediatos. Estando en esa situación de desatención eran presa fácil de abusadores reales y confabulación de alto nivel político que iba en desmedro del bajo pueblo.

¿Cómo hago?, imagino que pensó. Y se le ocurrió un argumento también fantástico, pero genial: el famoso Don Quijote de la Mancha, originalmente Alonso Quijano, que a la fecha de hoy es el libro más traducido y más conocido en el mundo luego de la Biblia y sin que hubiese tras él una maquinaria tan poderosa como la Iglesia que hizo a la Biblia tan conocida o, al menos, comentada.

Dicen los expertos que esta novela creada por don Miguel, tuvo un efecto importante al poner en ridículo a todas las novelas de caballería hasta la fecha y al efecto que provocaban en la mente de las gentes, mostrando al ingenuo pueblo que ese no era la realidad y que por estar en ella, deja-

ban de lado la suyas propia.

Dígame si no fue acertada la visión de don Miguel y si buscamos pruebas las encontramos hoy en el atontamiento público que provocan las teleseries, culto al que se entregan en todas las casas con más devoción que a una misa. Allí se juntan las vecinas y las que trabajan, comentan en la oficina y creen en aquellos personajes y sus soluciones tan desapegadas del diario vivir de cada uno. He oído de un ‘camionero’ que jamás conduce camión alguno, que sus asuntos pendientes no son la búsqueda de un repuesto para su máquina, sino los cómo y por qué se enreda con una u otra mujer, en una maraña de ‘soluciones’ absolutamente irreales. Las llamadas actrices lloran ‘a moco tendido’, creyendo que quien más llora es mejor actriz. Pero por el lado emotivo se llega a la gente con diferentes intenciones y lo consiguen, consiguen lo que se llama ‘identificación’ de la masa con estos personajes falsos y se quedan a vivir allí olvidadas absolutamente de sus propias realidades, intenciones y objetivos.

Gracias, don Miguel.

INDICADORES

IVP		UF	
Fecha	Valor	Fecha	Valor
15/02/2017	27.478,58	13/02/2017	26.321,71
14/02/2017	27.477,33	12/02/2017	26.317,01
13/02/2017	27.476,07	11/02/2017	26.312,31
12/02/2017	27.474,81	10/02/2017	26.307,62
11/02/2017	27.473,55	09/02/2017	26.302,92
10/02/2017	27.472,30	08/02/2017	26.304,62
UTM	Febrero-2017	46.137,00	

EL TRABAJO

Salinas N° 348 • Fonos: 2 34 31 70 - 2 34 31 71 • San Felipe
INTERNET: www.eltrabajo.cl • e-mail: diario@eltrabajo.cl

Director : Marco Antonio Juri Ceballos
Gerente Comercial : Miguel Angel Juri Ceballos
Asesores Legales : Díaz, Vergara & Asociados

FUNDADO EL 24 DE FEBRERO DE 1929

LAS OPINIONES VERTIDAS EN ESTE ESPACIO SON DE EXCLUSIVA RESPONSABILIDAD DE QUIENES LAS EMITEN, Y NO REPRESENTAN NECESARIAMENTE EL PENSAMIENTO DE DIARIO "EL TRABAJO"

En edificio de la Gobernación Provincial San Felipe: Gabinete regional de Justicia se desarrolló por segunda vez en la provincia

Este viernes, se llevó a efecto en la Gobernación Provincial de San Felipe, el Gabinete Regional de Justicia, instancia en que participaron el gobernador Eduardo León; la seremi de Justicia y Derechos Humanos de Valparaíso, Paz Anastasiadis y los directores regionales de distintas instituciones de la cartera, tales como: Registro Civil, Corporación de Asistencia Judicial, Servicio Nacional

Contó con la seremi de Justicia y Derechos Humanos de Valparaíso y directores regionales de distintas instituciones públicas dependientes de la cartera.

de Menores (Sename), Servicio Médico Legal, y la Defensoría Penal Pública.

El Gabinete de Justicia, se realiza regularmente en distintos territorios con un carácter informativo y ésta es la segunda vez que desarrolla en la Provincia de San

Felipe. Según mencionó la seremi de Justicia, uno de sus objetivos es retroalimentar a los distintos servicios de las realidades locales, para poder mejorar la atención de los usuarios.

«Acá nosotros podemos desplegar nuestros progra-



Directores Regionales de los distintos servicios públicos dependientes del Ministerio de Justicia y Derechos Humanos, junto al Gobernador de la Provincia de San Felipe, Eduardo León, y la Seremi de Justicia y Derechos Humanos de Valparaíso, Paz Anastasiadis, durante el gabinete de la cartera en la Gobernación de San Felipe.

mas, nuestra oferta programática y lo importante es trabajar de manera conjunta con la misma Gobernación, de manera que podamos conocer desde la autoridad local y recoger las inquietudes que hayan y todo el trabajo que se ha ido

desplegando», argumentó Anastasiadis.

«Lo que nosotros tenemos es información mensual de todas las direcciones de cada uno de los servicios que componen el Ministerio de Justicia y Derechos Humanos, pero lo importante de esto es que nosotros quisimos desplegar en la Región, comenzar el despliegue territorial, la continuidad de los servicios(...)», agregó la persona de Gobierno.

En ese contexto, el gobernador Eduardo León insistió en la relevancia de tener este tipo de reuniones en la Provincia, fundamen-

tando que «acá vemos la oferta del Gobierno para la región, pero enfocada a la provincia, tenemos ese plus de poder ver los distintos programas y, a la vez, revisar temas particulares nuestros, eso permite que la política pública trabaje de mejor manera y si hay algo que corregir, podamos hacerlo», apuntó León.

Asimismo, la máxima autoridad provincial recordó que los gabinetes temáticos están dentro de las dinámicas del Gobierno de la presidenta Bachelet y se hacen regularmente a nivel de regiones. «Por segunda vez se hace en San Felipe, éste sesiona de manera descentralizada, viendo toda su oferta 2017 y eso le permite estar en terreno, como característica de nuestro Gobierno, viendo cómo se plasma esta oferta programática de los servicios públicos de justicia en nuestra provincia», concluyó el gobernador de la Provincia de San Felipe.

EL TIEMPO Fuente: Dirección Meteorológica de Chile

Día	Min Max	Medrugada	Mañana	Tarde	Noche
13	10° 22°	Despejado	Despejado	Despejado	Nubosidad parcial
14	10° 22°	Despejado	Despejado	Despejado variable a nubosidad parcial	Nubosidad parcial
15	8° 21°	Despejado	Despejado	Despejado	Despejado



2º DECRETO LEY RICARTE SOTO

Se incorpora tratamiento para 3 nuevas enfermedades:

- **Imposibilidad Prolongada de Alimentación por Vía Oral**
Tratamiento: Fórmulas enterales con sistemas de administración asistida al alta hospitalaria
- **Enfermedad de Crohn Grave o Fulminante**
Tratamiento: Adalimumab e infliximab
- **Diabetes Mellitus Tipo 1 Inestable**
Tratamiento: Bomba de insulina con sensor en pacientes DM1 inestables severos

CONSTRUCTORA CARRAN S.A.

NECESITA MAESTROS

(Pintores, yeseros, carpinteros, rematadores, gáster, eléctricos, ceramistas, andamios, jornales, aseadoras, etc).

Presentarse en Obra Terranoble Almendral. Cel. +56 9 - 48816408

Restaurante Centro "Manuel Rodríguez"

ALMUERZOS DIARIOS

* TODOS LOS LUNES

- Chupe de Guatitas

* PARRILLADAS

* EXTRAS



- Lomo
- Merluza
- Reineta
- Pollo
- Lomo Pobre



Combate de Las Coimas 1531 - SAN FELIPE
Celular: 9-89784337 - 9-50968114

Servicio de Salud Aconcagua:

Primer Conversatorio sobre Atención Primaria de Salud en Los Andes

LOS ANDES. - Con una gran concurrencia de representantes comunitarios y de diversos servicios y reparticiones públicas tales como Municipalidades, OPD, Senda Previene, Daem, OPD, Prodemu, Junaeb, entre otros servicios públicos, junto a diversos líderes sociales de las comunas de Los Andes, Calle Larga, Rincónada y San Esteban, se llevo a cabo en la Casa de la Cultura de la comuna de Los Andes, el primer Conversatorio, destinado a realizar un levantamiento de la visión comunitaria sobre la realidad actual de la Atención Primaria de Salud en la Provincia (APS).

La instancia comunitaria, tenía como eje central la activa participación de la comunidad, generando para ello, espacios abiertos y libres para que por medio de grupos de trabajo se pu-

dieran explayar acerca de las principales aprensiones y problemáticas, como también manifestar sus visiones respecto de cómo se podría mejorar la calidad de las prestaciones que se entregan en el sistema de Atención Primaria de Salud en la actualidad.

Al inicio de la jornada, el gobernador Provincial de Los Andes Daniel Zamorano, entregó su saludo a los asistentes destacando la iniciativa e incentivando a los concurrentes a aprovechar la oportunidad para asumir un rol más activo en el desarrollo de las políticas públicas destinadas a potenciar la APS.

Posteriormente, la encargada de APS de la Dirección de Servicio, Carolina González, expuso sobre los objetivos y el valor que tiene este tipo de actividades y el hecho de que este sea el

primer conversatorio que se organiza en la Provincia de Los Andes, destacando que esta instancia encuentra su sustento en la Convención de Alma Ata la primera Conferencia Internacional sobre Atención primaria en salud realizada el año 1978 en Kazajistán, y especialmente, generar un espacio reflexivo para conocer el valor social que posee la Atención Primaria en la Provincia.

Seguidamente, los asistentes se subdividieron en grupos para comenzar a trabajar en temáticas referidas a las principales características y valoraciones que tiene la APS, su rol e importancia, como así también analizar desde la óptica de la comunidad los nudos críticos que se deben abordar para mejorar y generar propuestas de valor a este respecto.



Encabezada por la Dra. Vilma Olave, directora del Servicio de Salud Aconcagua y con el propósito de generar un espacio de reflexión y discusión respecto al valor social de la Atención Primaria de Salud en el Valle de Aconcagua, y con el objeto de fortalecer la mirada territorial y potenciar la construcción colectiva de la salud, la Dirección de Servicio realizó el primer conversatorio sobre Atención Primaria de Salud en la Provincia de Los Andes

Entre las principales conclusiones, divididas en aportes y necesidades, se extraen las siguientes reflexiones comunitarias; es un aporte el trabajo realizado con los Adultos mayores, la cobertura y el acceso a la salud, las instancias de promoción y prevención, como a su vez, la infraestructura de salud. En torno a las necesidades que detecta la comunidad está fortalecer la calidad de la atención, aumentar los recursos para salud y potenciar los procesos educativos en la población, entre otras acciones destacadas como requeri-

mientos a la atención primaria por parte de la comunidad.

Finalmente, la Dra. Vilma Olave, directora del Servicio de Salud Aconcagua, agradeció la gran y variada concurrencia de autoridades, directivos de la Red de Salud, y representantes de la comunidad, enfatizando que la orientación de la gestión llevada a cabo por parte de la Dirección de Servicio es fortalecer la mirada territorial y la construcción colectiva en salud, avanzando hacia la creación de un sistema de salud basado en atención primaria y centra-

da en las personas, "hubo una convocatoria amplia, la idea es que esto se multiplique en cada una de las comunas para invitar a las personas a participar, nos interesa conocer cuál es la visión que existe de cada una de las personas acerca de cómo están accediendo y reciben la atención de salud en las comunas en que residen, esta actividad se enmarca en la decisión de la presidenta Bachelet de constituir y construir; que la salud sea un derecho de todos y todas quienes viven y transitan en nuestro país".

Chilenos y argentinos

Estrechémonos las manos
chilenos y argentinos
dos naciones se han unido
por fuertes lazos sagrados.
Juan Pablo su santidad
con su gran sabiduría
dio a dos pueblos la alegría
vivir en paz como hermanos.

No habrá más incertidumbre
que haya paz sin adversarios
una sola luz que alumbré

un camino solidario.
Que no haya madres llorosas
por los hijos de esta tierra
por sobre todas las cosas
el fantasma de una guerra.

Voy a subir a la cumbre
límite de dos naciones
un rosario entre mis manos
y un librito de oraciones.
Ante el Cristo Redentor
con una fe verdadera

desplegaré dos banderas
con lágrimas de emoción.

Daré gracias al Señor
por haber tenido fe
en un digno mediador
el Cardenal Samoré;
él nos dejó un gran ejemplo
que es la razón, no la fuerza
la que vence las tormentas
en todos los corazones.

Leontina Cadiu



La Unión

F U N E R A R I A

Atención 24 Horas

QUINTA REGIÓN		
SAN FELIPE:	Lib. Bdo. O'Higgins 711	Fono 34 2 510434
LOS ANDES:	Manuel Rodríguez 206	Fono 34 2 421696
PUTAENDO:	Sarmiento 310	Fono 34 2 501080
CUARTA REGIÓN		
LA SERENA:	Los Carreras 873	Fono 51222 6028
COQUIMBO:	Avenida Videla 302	Fono 5123 29547
REGIÓN METROPOLITANA		
SANTIAGO:	Av. Independencia 1600	Fono 2444 7599 - 2777 7967
MELIPILLA:	Ortuzar 794	Fono 2832 4657

<http://www.funeraria-launion.cl>

Dé solidez a su marca



Hágase socio de marcas sólidas

CARLOS CONDELL
731 SAN FELIPE
TELÉFONO / FAX:
34-2514238
WWW.RADIOCARNAVALCL

En el peaje Las Vegas y el Complejo Fronterizo Los Libertadores: Conaf entregó recomendaciones para prevenir incendios forestales

ACONCAGUA.- La amenaza de los incendios forestales continúa vigente, por lo cual la comunidad debe permanecer alerta y tomar las medidas de auto-protección pertinentes. Éste fue el mensaje que quiso transmitir la Corporación Nacional Forestal, Conaf, con las campañas preventivas que llevaron a cabo en el peaje Las Vegas y el Complejo Fronterizo Los Libertadores, en las comunas de Llay-Llay y Los Andes, respectivamente.

Según explicó el director regional de Conaf Valparaíso, Héctor Correa, "con el apoyo de Carabineros y los gobernadores provinciales de San Felipe y Los Andes, Eduardo León y Daniel Zamorano, personal de la Corporación atendió a más de 180 personas, a quienes entregaron material infor-

Personal del organismo forestal, con el apoyo de Carabineros y los gobernadores provinciales de San Felipe y Los Andes, atendió a más de 180 personas en ambas localidades.

mativo y recomendaciones para prevenir incendios forestales y mitigar su impacto".

Asimismo, aseveró que "se le solicitó a la gente contactada denunciar acciones inadecuadas en torno al uso del fuego, de forma responsable, sobre todo, considerando que las quemas de desechos de las faenas agrícolas y forestales están absolutamente prohibidas hasta fines del mes de febrero.

Lo importante es no bajar la guardia. Los factores de riesgo de incendios forestales aún están presentes y necesitamos el apoyo

de todos para evitar que se produzcan nuevas catástrofes", recalcó Correa.

Por su parte, la jefa bi-provincial de Conaf San Felipe- Los Andes, Denisse Núñez, detalló que en la provincia de San Felipe se han ejecutado este año cinco campañas masivas de prevención de incendios forestales, las cuales han considerado visitas a medios de comunicación, ferias ciudadanas y peajes.

En la provincia de Los Andes, en tanto, agregó que "se han desarrollado cuatro campañas de difusión, las cuales han consistido en la asistencia a tres ferias ciu-



Personal del organismo forestal, con el apoyo de Carabineros y los gobernadores provinciales de San Felipe y Los Andes, atendió a más de 180 personas en Llay Llay y en el complejo fronterizo en Los Andes.

dadanas y una entrega masiva de información en el paso Los Libertadores, dirigida a los ciudadanos extranjeros y nacionales que ingresaron al país".

Finalmente, Núñez hizo "un llamado a la preven-

ción y el autocuidado de la ciudadanía, ya que en la zona del Valle de Aconcagua se mantienen aún las condiciones propicias para la propagación de incendios forestales".

Cabe consignar, que

desde el 1 de julio pasado a la fecha, Conaf, a través de su Sistema de Información Digital para el Control de Operaciones, registra 24 siniestros en la provincia de San Felipe y 9 en la de Los Andes.

SERVICIO DE EVALUACIÓN AMBIENTAL
Dirección Regional de Valparaíso

NOTIFICA RESOLUCIÓN DE INICIO DE PROCESO DE PARTICIPACIÓN CIUDADANA EN DECLARACIÓN DE IMPACTO AMBIENTAL
"Planta Generadora Tapihue II"

De conformidad con lo dispuesto en el artículo 94 del D.S. N° 40/2012, del Ministerio del Medio Ambiente, Reglamento del Sistema de Evaluación de Impacto Ambiental, se comunica que, mediante Resolución Exenta N° 37, del 03 de febrero de 2017, el Director Regional del Servicio de Evaluación Ambiental (SEA) de la Región de Valparaíso, ha resuelto dar inicio a un proceso de participación ciudadana en el procedimiento de evaluación ambiental de la Declaración de Impacto Ambiental "Planta Generadora Tapihue II", cuyo titular es TECNORED S.A., emplazado en la comuna de Llay Llay, por un plazo de 20 días hábiles, de acuerdo a lo establecido en el artículo 30 bis de la Ley N° 19.300.

Que, conforme a la descripción del proyecto "Planta Generadora Tapihue II", la tipología en virtud de la cual ingresa al Sistema de Evaluación de Impacto Ambiental (SEIA), corresponde a aquellas contempladas en el artículo 3° del D.S. N° 40/2012, letra c). El proyecto generaría carga ambiental ya que generaría beneficios sociales y ocasionaría externalidades ambientales negativas en localidades próximas durante su construcción u operación.

Cualquier persona natural o jurídica podrá realizar observaciones al proyecto según lo dispuesto en el artículo 95 del D.S. N° 40/2012 y tendrá un plazo legal para efectuarlas ante la Dirección Regional del SEA de 20 días hábiles, contados a partir de la fecha de la presente publicación. Las observaciones deberán formularse por escrito, contener sus fundamentos y referirse a la evaluación ambiental del proyecto.

El texto íntegro de la resolución antes individualizada puede ser conocido en:

- Dirección Regional del SEA, ubicada en calle Prat 827, oficina 301, Valparaíso.
- Sitio web www.sea.gob.cl

Alberto Acuña Cerda, Director Regional del Servicio de Evaluación Ambiental, Región de Valparaíso.

SDSCORP

SECURITY & TECHNOLOGY

Kit de Alta Definición HD

Solución de Vigilancia HD Alta Definición

4 Cámaras HDCVI - 1 HCVR [4Ch]

SDSCORP

SECURITY & TECHNOLOGY

342 50 55 00
600 600 50 60
+56 9 81428180

Pay as you buy!

VISA

[sdscorpchile](https://www.facebook.com/sdscorpchile)
 ventas@sdscorp.cl

En sectores rurales de la comuna:

Este sábado se dio inicio al recambio de 730 luminarias en Llay Llay

LLAY LLAY.- A partir de este sábado se comenzó a ejecutar el proyecto de reposición y recambio de luminarias en los sectores rurales de la comuna de Llay Llay, cuya inversión supera los doscientos millones de pesos.

El trabajo comprende el recambio de 730 luminarias de sodio a LED, el cual comenzó este sábado recién

pasado en el sector de La Estancilla, para posteriormente continuar en Las Vegas, Las Palmas, El Porvenir, Santa Rosa, El Roble, Las Peñas, Los Loros y Parrales.

Por este motivo, el alcalde de la comuna Edgardo González, junto al Director Secplac Pablo Vergara, visitaron parte del sector en donde se instalarán estas

luminarias de última tecnología. Respecto de ello, el alcalde dijo que este proyecto es de suma importancia para mejorar la calidad de vida de los vecinos y vecinas de Llay Llay: "Nosotros quisimos apurar y darle prioridad a este proyecto que llevaba un tiempo detenido y principalmente por cumplir un compromiso que teníamos el sector rural en el contexto de nuestra política de una comuna inclusiva, una comuna de todos", concluyó el Edil.



El alcalde de la comuna Edgardo González, junto al Secplac Pablo Vergara, visitaron parte del sector en donde se instalarán estas luminarias de última tecnología.

NOTIFICACION

Ante 1° Juzgado Letras San Felipe, autos ejecutivos, Rol N° 2857-2015, caratulado «**BANCO SANTANDER CHILE con FRANCESETTI RETAMAL ALDO**» por resolución 26 de Enero de 2017, se ha ordenado notificar por avisos en Diario El Trabajo de San Felipe y Diario Oficial de acuerdo a lo dispuesto en el artículo 54 del Código de Procedimiento Civil, demanda ejecutiva y requerimiento de pago deducida por Banco Santander Chile en contra de **ALDO FRANCESETTI RETAMAL**, RUT: 9.354.830-2, empleado, domiciliado en Arturo Alessandri 0573, Comuna de Puente Alto, por adeudar el siguiente pagare: Pagaré Línea de Crédito Automática en Cuenta Corriente (LCA) N° 650023360637, suscrito con fecha 27 de Octubre de 1999, por \$ 9.467.500, que declaro recibí conforme y se obligó a pagarla el 3 de Noviembre de 2014. En el pagaré se estableció que el capital adeudado devenga desde la mora el máximo interés que la Ley permite estipular. Esta obligación no fue pagada a su fecha de vencimiento por lo que se adeuda a esa fecha la suma de \$ 9.467.500, más intereses moratorios. Banco Santander Chile demanda al ejecutado el pago la suma de \$ 9.467.500, más intereses pactados y costas. Tribunal por resolución de fecha 10 de Agosto de 2015 proveyó demanda A lo principal: Por interpuesta Demanda Ejecutiva; Despáchese Mandamiento de Ejecución y Embargo; Primer Otrosí: Por acompañado en la forma señalada, guárdese pagare en custodia; Segundo Otrosí: Téngase presente; Tercer Otrosí: Como se pide exhórtese; Cuarto Otrosí: Téngase presente y por acompañada, con citación; Quinto Otrosí: Téngase presente.- Se despachó mandamiento de ejecución y embargo en contra del ejecutado para que en el momento de la intimación pague la cantidad de \$ 9.467.500, más intereses y costas. Si no se efectuare el pago trabase embargo en bienes propios del ejecutado equivalente al monto antes señalado más costas. Lo que notifico y requiero de pago al ejecutado. Demás antecedentes en juicio ejecutivo indicado. Secretario.

13/3

EXTRACTO

Juzgado de Letras del Trabajo San Felipe, ubicado Riquelme N° 54, San Felipe, en causa **Rit C-29-2016** sobre cobranza laboral caratulado «**BAEZ con PALOMINOS**», con fecha 02 de Febrero de 2017.- fijó día y hora para subasta de propiedad embargada consistente en inmueble ubicado en **calle Ubilla Moya N°2080 que corresponde al Lote 2-Ede la Manzana 19 del conjunto Habitacional «Villa El Señorial 1° Etapa» de la ciudad y comuna de San Felipe, Quinta Región**, inscrita a nombre del demandado **Miguel Angel Palomino Maldonado a fs. 1354 N°1414 Registro de Propiedad de 2006, Conservador de Bienes Raíces de San Felipe**, que tiene una superficie aproximada de 128 metros cuadrados, según plano loteo archivado con el N° 137 al Registro de Documentos de Propiedad de 1997, del mismo Conservador. Remate se hará el **Martes 07 de Marzo de 2017.- a las 11:00hrs.en recinto del Tribunal.**Mínimo para las posturas será la suma de **\$ 7.891.318.- que corresponde al 100% de la tasación fiscal del bien embargado para el primer semestre del año 2017.Precio pagadero contado dentro plazo de quinto día hábil.** Interesados deberán rendir **caución por un valor equivalente al 10% mínimo establecido para la subasta**, presentando vale vista a la orden Tribunal o en depósito de dinero equivalente en la Cuenta Corriente del Tribunal. Serán de cuenta exclusiva del subastador todos los desembolsos por concepto de impuestos o contribuciones adeudados, derechos, gastos de escritura, inscripciones y demás que fuere necesario realizar para la total y completa aprehensión del inmueble rematado. Mayores antecedentes del juicio en **carpeta electrónica causa cobranza laboral «BAEZ con PALOMINOS» Rit C-29-2016 Juzgado de Letras del Trabajo de San Felipe. Marianela Herrera Vera, Jefe de Unidad (S).**

13/4

AVISO: Por robo quedan nullos cheques del número 5139034 al 5139077, Cta. Cte. N° 132-00990-00 del Banco de Chile, Sucursal San Felipe. 8/3

AVISO: Por robo quedan nullos cheques desde el número 5878890 al 5878915, Cta. Cte. N° 22300096836 del Banco Estado, Sucursal San Felipe. 9/3

AVISO: Por robo quedan nullos cheques desde número 4256522, 4256527, 4256530, 4256532, 4256538, 4256539, 4256540, 4256542, 4256544, 4256545, 4256552 y 4256557 al 4256570, Cta. Cte. N° 132-00976-05 del Banco de Chile, Sucursal San Felipe. 8/3

REMATE

Ante 1° Juzgado de Letras de San Felipe, Molina N° 2, el día 27 Febrero 2017, a las 11 horas en Local del Tribunal, se subastará la nuda propiedad del inmueble situado en Camino a la Planta S/N, Sector El Asiento de la Comuna de San Felipe, inscrito a nombre del ejecutado de desposeimiento Ricardo Ezquerro Carrillo a fojas 2059 vta. N° 2261 del Registro de Propiedad del año 2012 del Conservador de Bienes Raíces de San Felipe. Mínimo de subasta es \$ 34.126.310. Precio se pagará al contado, dentro de tercero día. Interesados deberán acompañar vavista bancario a la orden del Tribunal, o depósito en cuenta corriente del Tribunal, por el 10% del mínimo. Gastos cargo subastador. Así está ordenado en juicio ejecutivo de desposeimiento "**BANCO SANTANDER-CHILE con EZQUERRO CARRILLO, RICARDO**", Rol N° 2835-2013. Bases y antecedentes en expediente. Secretario.

7/4

CERTIFICACION ISO 9001:2008

63 AÑOS UNIENDO EL VALLE DE ACONCAGUA CON LA CAPITAL

OBTÉN TU TARJETA PASAJERO FRECUENTE Y ESTUDIANTE

Acércate a nuestras Oficinas y presenta:

- Certificado de Trabajo o Estudios.
- Fotocopia de Cédula de Identidad.
- 2 Fotografías tamaño carnet.

720

AHUMADA

www.busesahumada.cl

Certamen 'Jóvenes de Aconcagua' disputado en Llay Llay: Jóvenes de Putaendo se coronaron campeones del Nacional de Cueva

Una joven pareja conformada por Génesis Bórquez y Daniel González, hicieron gala de su talento y se quedaron con el título de Campeones Nacionales del 'Jóvenes de Aconcagua' realizado el fin de semana en la comuna de Llay Llay, evento en el que participaron en su calidad de campeones regionales.

Se trata de una pareja de reconocido talento, quienes han hecho gala de un traba-

jo de años, en el cual han contado con el apoyo de sus padres y familiares, además de la admiración de toda la comuna que ha seguido su carrera.

Y fue justamente talento, cultivado en base a años de esfuerzo, dedicación, compromiso y pasión por nuestro baile nacional, el que les permitió imponerse y alzarse emocionados como los nuevos campeones nacionales 'Jóvenes de

Aconcagua'.

El merecido premio les fue entregado por el nuevo alcalde de esa comuna, Edgardo González.

Este gran logro fue celebrado como corresponde por toda su familia, quienes compartieron el orgullo de los nuevos jóvenes campeones. Génesis y Daniel demostraron con creces que Putaendo es un semillero de grandes talentos, sobre todo jóvenes.



Génesis Bórquez y Daniel González se quedaron con el título de Campeones Nacionales del 'Jóvenes de Aconcagua'. Se trata de una joven pareja que viene desde hace años trabajando juntos en esta pasión que llevan por dentro.

TELÉFONOS DE EMERGENCIA		
CARABINEROS	133	342 509800
AMBULANCIA	131	
HOSPITAL SAN CAMILO		342 493200
SAMU		342 493201
VIOLENCIA INTRAFAMILIAR	149	
BOMBEROS	132	342 518884
GOBERNACIÓN		342 373000
CESFAM SAN FELIPE EL REAL		342 492010
PEDIR HORA AL MÉDICO	800 432 244	(Entre 6 y 7 AM)

MATRÍCULA SIN LUCAS

MATRÍCULA + ARANCEL EN 10 CUOTAS



UAC

Universidad de Aconcagua

Admisión 2017

Mas información en

uac.cl

Miraflores N°2260, Tel. 34- 2391736 / 2391730 / 2391731, San Felipe
 Santa Teresa N°301, Tel. 34- 2391705 / 2391703 / 2391704, Los Andes

Un espacio abierto a todos

Cueca, actores, vecinos y prensa extranjera con Diario El Trabajo: Rostros y voces de las celebraciones bicentenarias Ejército Libertador

También en Curimón, se desarrollaron homenajes en conmemoración a los 200 años del paso del Ejército Libertador de Los Andes, en donde se rememoró la unión de las tropas independentistas provenientes desde Los Patos y Uspallata, instancia previa a su desfile hacia Chacabuco, en donde ayer domingo se celebraron de forma culmine los 200 años de la Independencia Nacional.

Seguendo en Curimón, en ese sector de nuestra comuna las cámaras de **Diario El Trabajo** hicieron un registro gráfico de las actividades festivas. Fue una actividad con gran cobertura local, regional, nacional e internacional, pues hasta el departamento de prensa del Ejército de Argentina movilizó sus cámaras y drones por la periferia.

Caballos iban y soldados venían, todo muy ordenado y con muchos vecinos acercándose a cada minuto; autoridades de todas las ejes de poder de nuestro país y de Argentina, discursos impecables, revelación de placas conmemorativas y has-

ta tres pies de cueca, simplemente se trató de un festival civil e histórico de primer nivel.

LOS PROTAGONISTAS

Doña **Rosalba Muñoz**, abuelita de 92 años y vecina de Curimón, dijo emocionada que «desde niña yo escuchaba a mis papás y abuelos hablar de este Ejército Libertador, ellos me contaban esta historia, ahora pude ver con mis propios ojos la celebración de los 200 años de esa gesta».

Cabo 2º **Rogelio Rojas Durán**, pertenece al Regimiento N°1 de Artillería de Tacna, «para mí el poder representar al General José de San Martín, en esta solemne actividad, es más que un honor, es un sueño cívico que siempre llevaré en mi corazón».

El capitán argentino **David Carvajal**, destacamento de infantería de Montaña N°22 de San Juan, explicó a **Diario El Trabajo** que «salimos el 29 de enero de la provincia San Juan, llegamos al territorio chileno el 2 de febre-



NUESTRA CUECA. - Chicos y grandes ofrecieron tres pie de cueca, para honrar así este 200º aniversario patrio.

ro, así hemos viajado de pueblo en pueblo, tengo una esposa y dos hijos».

CAZADORES DE L.A.

También esta jornada fue la oportunidad para que

un grupo de cazadores de Los Andes rindiera un homenaje al Ejército Liberta-

dor, estos cinco andinos viajaron al hermano país argentino para realizar ellos

también la travesía, «en realidad somos siete cazadores».

(Pasa al frente)



PRENSA EXTRANJERA. - La prensa argentina se hizo presente también, para informar a su país paso a paso todas las etapas de esta histórica travesía.



AVENTUREROS. - Jaime Cárdenas Carrasco, Hugo Gómez Castro, Víctor Tapia, Marcos Avendaño y Francisco Troncoso, conforman este grupo de Cazadores de Los Andes.



NACE UNA NACIÓN. - El Cabo 2º Rogelio Rojas Durán (Reg. N°1 Tacna) personificó al General José de San Martín.



Rosalba Muñoz, de 92 años de edad, conocida vecina de Curimón.



David Carvajal, militar argentino.



Jaime Cárdenas, cazador e infante de Marina en retiro.

Tres sanfelipeños clasificados al Mundial que se realizará en Viña: Nota 7 para el II Campeonato internacional de Slackline en San Felipe

Durante todo el día sábado, en el corazón de la Plaza de Armas, en San Felipe, el departamento municipal de Deportes desarrolló con rotundo éxito el II Campeonato internacional de Slackline, luego del colosal campeonato mundial que se realizó en febrero de 2016 en nuestra ciudad.

¿QUÉ ES SLACKLINE?

Para nuestros lectores que no estén muy familiarizados con la práctica de esta actividad, el slackline es un deporte de equilibrio en el que se usa una cinta que se engancha entre dos puntos fijos, generalmente árboles, y se tensa. En el slackline se camina sobre una cinta pla-



MUY EN ALTO.- El talento sanfelipeño se elevó muy alto durante esta jornada del Slackline.



AMOS DEL SLACKLINE.- Ellos son parte del grupo Amateur que participó el sábado en este campeonato internacional, al lado de las autoridades de Deportes y el dideco Pablo Silva.

na de nylon o poliéster. Este deporte se diferencia de la cuerda floja en que se utiliza una cinta plana en lugar de una cuerda, como usaban los antiguos funambulistas.

Del mismo modo, en la slackline tampoco se usa ninguna herramienta para ayudarse a mantener el

equilibrio, como varas u otros medios, por lo que los riders, como se les llama a estos acróbatas, se dieron mil gustos haciendo las mejores acrobacias y piruetas en el aire.

VIENE EL MUNDIAL

«Esta es la segunda versión de Slackline de San Felipe, hoy participan brasileños, Peruanos, chilenos, gente de Chillán, Viña, Santiago, Curicó, Talca y los nuestros. Cabe señalar que tenemos a tres sanfelipeños clasificados al Mundial de Viña 2017 que se realiza la próxima semana en esa ciudad», comentó a **Diario El Trabajo** el encargado de Deportes, **Da-**

nilo Peña.

Los tres sanfelipeños clasificados a este Mundial son Martín Muñoz, Martín

González y Nicolás González, quienes se han entrenado mucho en estos meses.

Roberto González Short



VAN AL MUNDIAL.- Aquí tenemos a Martín y Nicolás González, ambos van directo al Mundial de Slackline, que se celebrará la otra semana en Viña.

Rostros y voces de las... (Viene del frente)

dores, dos se encargan de soporte en vehículo, hoy estamos cinco en la actividad, lo que nos motiva es nuestro amor por la Historia de Chile, todos somos infantes de Marina en retiro, tam-

bién pueden participar en nuestro grupo personas que no sean militares, estas caminatas las venimos haciendo desde hace diez años, aquí tenemos una mochila chica, pero en

montaña transportamos una mochila de 20 kilos cada uno, para todos los alimentos», dijo **Jaime Cárdenas** a **Diario El Trabajo**.

Roberto González S.



LAS AUTORIDADES.- Las autoridades posan para nuestras cámaras al lado de las placas conmemorativas que develaron minutos antes.



LAS GRANDES SORPRESAS.- Bryan Pichuante fue una de las grandes sorpresas en su categoría, pues lo Arriesgó Todo para lograr su mejor puntaje.

Panorama para celebrar el Día de los Enamorados:

Concierto de música romántica en la Biblioteca Municipal de Los Andes

¿Busca algo novedoso para celebrar el día de San Valentín? ¿Es usted un romántico empedernido que quiere sorprender a su pareja con algo distinto el

próximo martes 14 de febrero? Pues bien, la opción adecuada podría estar presente en la Biblioteca Municipal de Los Andes, donde el día de los enamorados se

festejará a partir de las 19 horas, con el concierto denominado 'Música para enamorar', a cargo del dueto de cantantes líricos 'Bramasole'.

La dupla lírica integrada por los jóvenes andinos Daniel Vargas y Analí Velásquez, abandonará por un momento su especialidad musical e interpretará canciones de **José José, Pimpinela, Contigo a la Distancia, musicales de Broadway**, entre otros.

«Siempre nuestro repertorio es lírico, pero en este concierto hacemos música popular romántica que es más conocida para todo el mundo (...) esta es la segunda edición que hacemos, el año pasado se hizo el mismo, con la misma línea y estilo», aseguró Vargas.

Según cuenta el dúo, el 14 de febrero de 2016, lograron reunir casi 100 personas en el mismo salón de la Biblioteca Municipal de Los Andes, por lo que, aspiran a aumentar o mantener el

número de asistentes y hacen extensiva la invitación a toda la gente del Valle de Aconcagua.

«La entrada tiene un costo de 1.500 pesos, pueden conseguirlos en los teléfonos +56952426917 y al

+56946694602 (sólo WhatsApp), la idea es que adquieran el boleto antes de llegar allá, cosa de que puedan llegar a instalarse nada más», advirtieron.

Analí y Daniel llevan 5 años cantando juntos, se

han presentado en distintos escenarios nacionales y el año pasado tuvieron la posibilidad de participar en Ecuador del Festival Fiamma (Festival Internacional de las Artes Musicales Académicas).



Daniel Vargas y Analí Velásquez, dueto Lírico Bramasole.

COANIQUEM
todo por el niño quemado

CORONAS DE CARIDAD
CANASTILLOS DE NOVIOS
SALUDOS A ENFERMOS
SALUDOS RECIÉN NACIDOS

CONTÁCTENOS GRATIS AL **800 211212**
O A NUESTRA OFICINA REGIONAL
SANTA ROSA 269 (INTERIOR), TELÉFONO: 76952377, LOS ANDES

NUESTROS AGRADECIMIENTOS A DIARIO EL TRABAJO

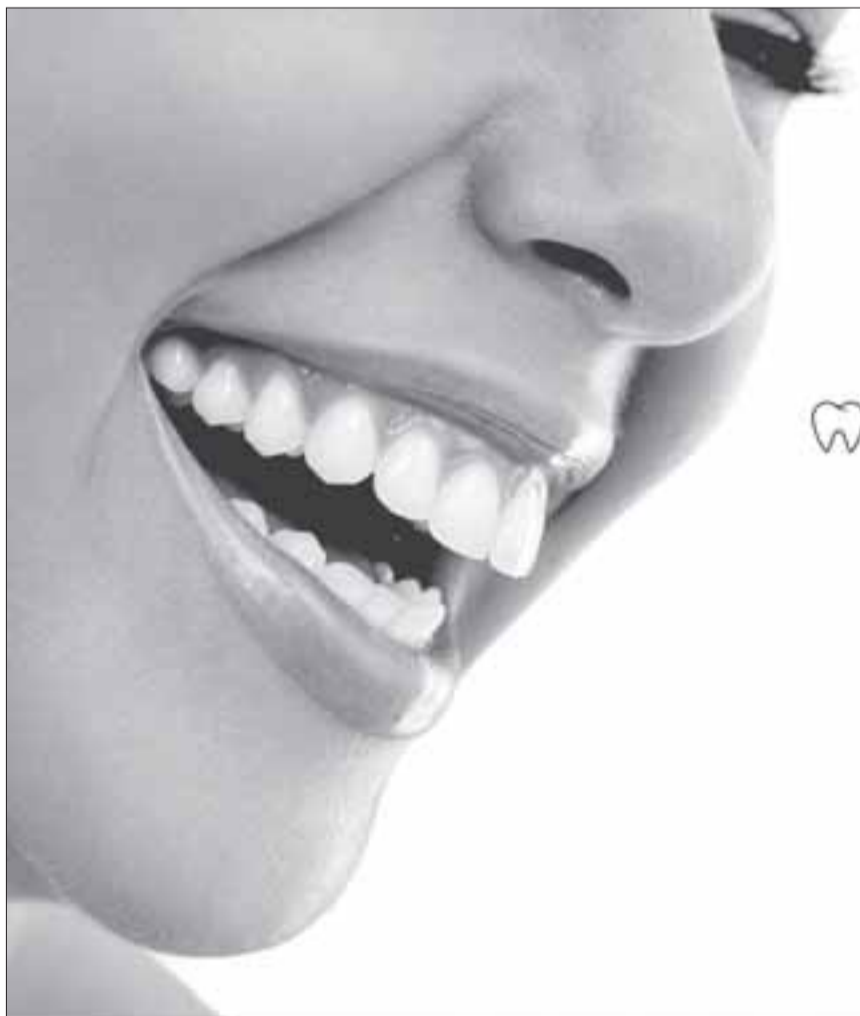

Centro Médico
Odontológico

15 años de experiencia en implantología

Área Dental

Implantología y Rehabilitación Oral
Ortodoncia (Frenillos)
Cirugía Maxilofacial
Limpieza y Blanqueamiento
Operatoria
Periodoncia
Endodoncia
Radiología

Área Médica

Kinesiología
Oftalmología
Nutrición
Traumatología
Medicina General
Psicología
Obstetricia

Contamos con pabellón de cirugía menor

San Felipe - Prat 585
(34) 2535469 - (34) 2506218

Los Andes - Esmeralda 246
(34) 2381128

Centro Médico Odontológico Se-Dent
www.sedent.cl

Estacionamiento exclusivo para pacientes en San Felipe, por calle Navarro (Entre Santo Domingo y Prat)

Entrenamientos se efectúan los lunes y jueves desde las 19.30 horas en cancha Exser: Club de Rugby San Felipe invita a sumarse a la pasión por la ovalada

La institución cuenta con una rama infantil para niños desde los 5 hasta los 12 años y una rama femenina, para mujeres mayores de 14 años.

De forma silenciosa, sin aspavientos, pero sí con entusiasmo y mucho trabajo, el Club de Rugby San Felipe, ha comenzado a pavimentar un camino que tiene un horizonte definido: masificar la disciplina en la comuna y consolidar

un equipo competitivo a nivel local y nacional.

Con los objetivos ya definidos, el 2016 fue el año que comenzó a consolidar a los amantes de 'la ovalada' como institución deportiva. Reúnen un grupo de casi 25 personas y



Unos 25 jugadores, conforman la actual plantilla de San Felipe Rugby.



Jorge Godoy, presidente de Rugby San Felipe (derecha), junto al secretario del club, Ariel Contreras.

fijan los lunes y jueves como días de entrenamiento en la cancha de la empresa Exser, ubicada en avenida Michimalongo.

A partir de eso, contratan como entrenador a Julio Zúñiga, -ex DT. de Halcones de Calle Larga-, avezado estratega de la disciplina, lo que le permite al club sanfelipeño, realizar un llamado, no sólo a los amantes del Rugby, sino también a aquellas personas que quieran conocer la disciplina, para que se sumen al trabajo que realizarán durante todo el 2017.

"La idea es que en el pri-

mer entrenamiento prueben, para que conozcan la disciplina y sepan que el Rugby se trata de un deporte sumamente inclusivo, porque pueden participar todas las personas sin distinción de tamaño, contextura física, ni nada (...) apunta a que todos puedan participar de manera proactiva, ahí se les enseña desde lo más básico como los pases y el juego en sí, además de sus valores", puntualizó Ariel Contreras, secretario del Club de Rugby San Felipe.

Según afirmó Contreras, la invitación está abierta para niños de 5 a 12 años (rama in-

fantil) y mujeres desde los 14 años (rama femenina), para que se sumen a los entrenamientos los lunes y jueves de 7.30 horas a 21 horas.

"La idea es ir expandiendo el deporte acá en San Felipe, ya que el rugby ha crecido mucho a nivel nacional, así que queremos reclutar más gente expandir nuestro plantel, no sólo con gente adulta, sino también con jóvenes y niños que estén dispuestos a ir trabajando de manera constante y así hacer crecer este deporte en la zona", agregó el secretario de San Felipe Rugby.

A su vez, el presidente del

club, Jorge Godoy, proyectó el futuro de la disciplina a nivel local, advirtiendo que "en marzo tenemos pensado participar en un nuevo torneo a nivel regional o inscribirnos en alguna competencia de Santiago", sostuvo.

Actualmente, San Felipe Rugby cuenta con unos 25 jugadores, quienes pagan una mensualidad de 10 mil pesos. Además de los entrenamientos en la cancha de avenida Michimalongo, el club utiliza el Estadio Fiscal para medirse con otros equipos de la zona como Viejos Arrieros, Halcones y Tralcanes.

CARNES DE PRIMERA PARA SU FAMILIA

LO MEJOR PARA SU MESA

CARNES KAR

PARA CARNES...KAR !!

REINARES HOTEL & RESTAURANT

Tradición por más de 40 años

ZONA WI-FI

*** Con estacionamientos exclusivos para clientes**

Haga sus reservas al fono 25 10 359

Carlos Condell 75 - Fono 25 10 359 - www.hotelreinares.cl - San Felipe

Beneficiados por la "Puerta Giratoria":

Banda capitalina que asolaba el centro de Los Andes quedó en libertad

LOS ANDES.- Cinco delincuentes provenientes de la capital fue detenidos la madrugada de este viernes por personal de Carabineros, cuando se preparaban a robar la tienda ABCDin de Los Andes, ubicada en calle Maipú.

El hecho se produjo cerca de la una de la mañana, cuando un carro que efectuaba ronda en el centro de la ciudad, recibió la alerta de transeúntes respecto de la activación de la alarma de la tienda ABCDin.

El personal uniformado se dirigió hasta el lugar y tomó contacto con un testigo quien les informó que a bordo de una Suv de color blanco marca Peugeot modelo 2008 se encontraban tres individuos rondando las inmediaciones del local.

El personal logró dar con el vehículo en las inmediaciones procediendo a la fiscalización de los tres sujetos que había en el interior.

Al revisar el móvil, hallaron en el interior una tijera cortalatas, herramienta usada generalmente para cometer delitos de robo, razón por la cual los tres individuos fueron trasladados hasta la Comisaría para verificar su identidad.

Cuando estaban en el cuartel policial sonó el celular de uno de ellos y cuando este contestó, el Carabineiro que estaba cerca escuchó claramente la frase "hueón (sic) ven a buscarme que estoy todavía en el techo del ABCDin".

Justo en esos precisos momentos se activó nuevamente la alarma del local, razón por la cual y ante lo que había escuchado el Carabineiro, de inmediato se montó un operativo con varios carros policiales rodeando la tienda y la manzana completa.

Posteriormente llegó el encargado del local y una vez que abrieron y procedieron a revisar el interior hallaron un forado en el techo y junto él un bolso con varias herramientas y especíes.

Asimismo se dieron cuenta que en el techo aun estaban otros dos delincuentes, quienes intentaron darse a la fuga, pero durante la huida cayeron al patio

Antisociales estarían implicados en los millonarios robos perpetrados en el centro de Los Andes, siendo descubiertos cuando trataban de ingresar a la tienda ABCDin. Contaban con una avanzada logística para actuar sin ser detectados.

de una casa vecina donde fueron reducidos y detenidos.

Asimismo, en las inmediaciones los Carabineros hallaron una camioneta Chevrolet Luv, cabina simple, en la cual la banda transportaba una escalera telescópica para poder acceder a los techos.

Los cinco antisociales fueron identificados como Manuel Heriberto Carvajal Núñez (40), Pedro Ariel Lobos Parra (35), Miguel Ángel Aravena Zamora (29), Eduardo Patricio Ponce Silva (25) y Manuel Elías López Rivas (22), todos con residencia en la Región Metropolitana y con amplio prontuario delictual por diversos delitos.

EL MISMO MODUS OPERADI

Tras la detención de la banda, el subcomisario de los Servicios de Carabineros, capitán Víctor Torres, manifestó que a través de la SIP están tratando de ligar este robo con otros ocurridos en el centro de la ciudad en las últimas semanas como los que afectaron a la óptica San Felipe, la sucursal de Claro, la farmacia Cruz Verde y la Joyería Smith.

"Estas personas mantienen una serie de antecedentes policiales por delitos similares, lo que facilita claramente el trabajo para poder relacionarlos con los robos en lugares no habitados", sostuvo el capitán.

Añadió, que este grupo tenía bastante pericia en la configuración de este tipo de robos, "ya que tenían una camioneta adaptada con escaleras telescópicas para el escalamiento de los muros exteriores de estos locales y la metodología que tenían era bastante asertiva, toda vez que los tiempos que tenían para realizar esta actividad eran muy breves y por ende no despertaban mayor sospecha de lo que estaban realizando".

Señaló que todas las he-

rramientas incautadas a la banda, dan cuenta que el *modus operandi* de ingreso a los locales era mediante la abertura de forados en los techos.

Puntualizó que cuando parte de la banda accedía a los techos, en la inmediaciones se quedaba estacionada la Suv Peugeot con al menos dos sujetos en su interiores quienes actuaban como 'Loros' para advertir mediante comunicación vía teléfono celular la presencia de Carabineros.

Añadió que al usar una escalera los maleantes podían acceder al techo por los mismos frentes de los locales comerciales y si había cámaras de seguridad cerca vigilando hacia la calle, se iban hacia otro sector dentro de la misma manzana buscando otra fachada por donde acceder, ya que en el centro de la ciudad por sus características constructivas, todos los inmuebles están contiguos.

"Tampoco tenían la necesidad de ingresar por terrenos aledaños, estas personas instalaban dicho vehículo en un lugar donde no despertaran sospechas, sacaban la escalera, las personas subían y el tercer individuo bajaba de la escalera y se retiraba del lugar, por lo tanto mantenían una muy baja sospecha para cometer estos ilícitos", apuntó.

El capitán Torres insistió en que el *modus operandi* que mantenían los antisociales era bastante específico, "los horarios bastante delimitados y obviamente el actuar bastante rápido, razón por lo cual a posterior nosotros solo teníamos el denuncia respectivo, los forados en los techos, no había otro tipo de antecedentes como tampoco testigos que nos permitiera obtener algún tipo de información o posible sospecha, la verdad es que el actuar era bastante rápido bien sofisticado y con una coordinación bien estable-



Una banda compuesta por cinco delincuentes santiaguinos fue detenida en horas de la madrugada de este viernes por personal de Carabineros, cuando se aprestaba a perpetrar un robo en la tienda ABCDin de Los Andes.

cida entre estas personas".

Los cinco antisociales, fueron puestos a disposición del Tribunal de Garantía de Los Andes por el delito de robo en lugar no habitado en calidad de frustrado.

De acuerdo a nuestro ordenamiento jurídico, este delito tiene una pena máxima que puede llegar hasta los 5 años de cárcel y una mínima, dependiendo de las atenuantes, de 61 días.

Es por ello tras un acuerdo entre el fiscal Fabián Garrido y la defensora Pública Lisette de la Fuente, los cinco antisociales acep-

taron su responsabilidad en este delito en la misma audiencia, razón por la cual se realizó en forma inmediata un procedimiento abreviado donde todos fueron condenados a 61 días de cárcel.

Tres de los ladrones cumplirán la condena privados de libertad, debido a su amplio prontuario policial y los otros con el beneficio de la reclusión nocturna.

Tras la audiencia, los cinco antisociales quedaron en libertad donde eran esperados por sus familias en las afueras del tribunal, retornando posteriormente a Santiago.

Los tres que fueron condenados a pena efectiva deberían presentarse en 10 días más a cumplir con su condena a la cárcel.

Esta situación deja en evidencia la impunidad con la que actúan estas bandas, a sabiendas que las penas por el delito de robo en lugar no habitado son bajas y es responsabilidad de nuestros parlamentarios legislar para su endurecimiento, pero al parecer los señores congresistas siguen viviendo en un país paralelo desconectado por completo de los problemas de los ciudadanos.

PROGELEC



CAMIÓN GRÚA CAMA



PARA TRANSPORTE DE VEHICULO
CAMIÓN GRÚA - ARRIENDO MINI EXCAVADORA
ANALIZADOR DE RED ARMÓNICOS, MEDICIÓN DE TIERRAS Y GEOLÉCTRICO
Montaje e Instalación Eléctrica A.T.B.T., Bomba Superficie y Pozo Profundo

- Postación
- Trabajos en altura máxima 18 Mts.
- Montaje Industrial
- Letreros propaganda y otros
- 2-7 toneladas
- Podas
- Traslado de maquinaria
- Contenedores

Certificado por



LLAMAR FONOS: 514471 - 512759

FREIRE 227 - SAN FELIPE



Horrible tragedia coincidió con el inicio de la chaya:

Impacta muerte de menor de 14 años atropellado en ruta a Putaendo

PUTAENDO.- Una horrible tragedia se desató la noche del viernes en el camino que une San Felipe y Putaendo, cuando un menor de 14 años de edad perdió la vida al ser atropellado por un furgón en el momento que cruzaba la calzada en dirección a su domicilio.

El hecho se registró alrededor de las 21:30 horas de este viernes, en las cercanías del Colegio Cervantino, a la altura del paradero El Sauce, cuando el menor identificado como Vi-

Menor habría atravesado la calzada en un paso no habilitado cuando se dirigía a su domicilio en paradero El Sauce.

cente Benito Vergara Gallardo, de 14 años de edad, junto a otro compañero acababa de descender de un microbús y se dirigían a sus domicilios.

En esas circunstancias, el menor fue impactado por un furgón Hyundai, placa patente DT-XV 70, conducido por José Villarroel Reyes, quien se dirigía desde Putaendo hacia San Felipe.

Según informó la Capi-

tán Carolina Fernández, Subcomisario de Carabineros de San Felipe, el menor habría atravesado la ruta en un paso no habilitado, y de acuerdo a versiones de testigos, la víctima junto al otro menor «cruzaron la calzada de oriente a poniente. El primero logró cruzar la ruta, pero el segundo lamentablemente fue impactado por un furgón Hyundai que se desplazaba de



El furgón Hyundai, patente DT-XV 70, era conducido por José Villarroel Reyes, quien se dirigía desde Putaendo hacia San Felipe.



El lamentable accidente ocurrió a eso de las 21:30 horas de este viernes, cuando un menor de 14 años de edad falleció luego de ser atropellado por un furgón en la carretera E-71 que une Putaendo con San Felipe.

norte a sur, vale de decir en dirección a San Felipe, falleciendo en el mismo lugar producto de las graves lesiones en el atropello.»

La oficial agregó que «efectivamente ese sector no está habilitado para el cruce de peatones y debido a la poca luminosidad en el sector por el horario, el conductor del automóvil no se habría percatado de la presencia del menor no alcanzando a reaccionar para evitar la colisión.»

Respecto a las versiones

conocidas que señalan que el conductor del furgón se desplazaba a exceso de velocidad, la Capitán Fernández manifestó que eso deberá quedar determinado por los peritajes de la SIAT: «Eso está en investigación, pero la verdad de las cosas no existen antecedentes de un presunto exceso de velocidad del móvil, porque había pasado los lomos de toro ubicados frente al colegio Cervantino y no hay mucha distancia para aumentar la velocidad hasta el lugar del

accidente. Tampoco hay antecedentes de ingesta de alcohol por parte del conductor conforme a las pruebas de respiración a las que fue sometido el conductor, se encontraba en normal estado de temperancia y con toda su documentación al día».

El conductor José Villarroel Reyes fue detenido por Carabineros y posteriormente, por orden del fiscal de turno, fue dejado en libertad a la espera de citación a tribunales.

En la comuna de Catemu:

Grave se encuentra ciclista tras ser impactado por furgón Carabineros

Un hombre identificado como **Felipe Farfán Benavides**, de 34 años de edad, resultó poli traumatizado y con un TEC grave complicado lo esquelético,

tras ser impactado por un furgón de Carabineros.

El accidente se produjo este sábado, a eso de las 20:15 horas en la Ruta E-65 Catemu-Llay Llay.

Según la versión entregada por Carabineros de Catemu, a cargo del teniente León, señaló que los hechos ocurrieron en circunstancias que el Cabo 1ro., Rodrigo Valenzuela Espinoza, de dotación de la Subcomisaría de Llay Llay y de servicio de primer patrullaje, conducía el furgón Z-7130 en dirección al sur. Al llegar a la altura del kilómetro 2 de la citada vía, en forma sorpresiva un ciclista que le antecedió habría efectuado una maniobra de viraje hacia la izquierda y le habría obstruido la pista de circulación al vehículo policial, siendo colisionado por éste último, según manifestó el Jefe de Tencia de Catemu.



Personal del Samu y Carabineros en el lugar del accidente en Catemu Chagres (Foto @aquiCatemu.cl)

A consecuencia del accidente, el ciclista tocó la peor parte, siendo trasladado hasta el Servicio de Urgencia del Hospital San Camilo.

A los dos conductores se

les practicó la alcoholemia, comprobando que ambos estaban en normal estado de temperancia alcohólica.

Por orden del fiscal de turno, al lugar del accidente debió concurrir personal

de la Siat, quienes estarán a cargo de la investigación.

El conductor de la bicicleta, debido a sus lesiones, quedó hospitalizado en la UCI del Hospital San Camilo de San Felipe.

Convenio y Eventos con Instituciones y Empresas

Infusión

Almuerzo Fajitas para llevar y más...

34- 251 2104

Consultas, Pedidos y Despachos

Menú desde \$ 1.500

Salinas 348 (esq. San Martín), San Felipe

td trabajo deportivo

por Jorge Vega Oses

Frente a Iberia Unión San Felipe deberá hoy iniciar el repunte

A partir de las 20:30 horas de hoy en el Estadio Municipal, Unión San Felipe e Iberia de Los Ángeles comenzarán a cerrar la cuarta fecha del torneo de la Primera B, en un duelo que

para los sanfelipeños tiene mucha importancia, ya que independiente de su actual posición en la tabla, donde están muy lejos del puntero, igual cargarán con la obligación de quedarse con

el triunfo para comenzar a mejorar los pálidos números que se muestran bajo el mando de César Vigevani, quien espera que sus dirigidos de una vez por todas puedan abrazarse y también exhibir el alza en su juego.

Al conjunto albirrojo le vendrían muy bien los tres puntos, ya que llegaría a 24 y escalaría hasta la séptima posición; en caso de perder será alcanzado por Iberia, pero se mantendrá en el octavo puesto al tener una mejor diferencia de goles. *“El equipo cada vez se acerca más a lo que esperamos y en eso tiene mucho que ver la cantidad de partidos que hemos jugado que han sido fundamentales para que los jugadores vayan internalizando la forma de juego”*, explicó el técnico, quien alabó el rendimiento de sus dirigidos durante los primeros 45 minutos contra Ñublense y el amistoso a mitad de la semana pasada con Santiago Wanderers. *“Se reflejó lo que buscamos,*



El ariete Matías Campos Lopez sería de la partida en el pleito de esta noche frente a Iberia.

que es presión alta, rapidez y buena elaboración”.

Respecto a la presión que pueda ejercer la hinchada a raíz de la ausencia de triunfos, el estratega fue muy claro. *“La gente debe entender que un cambio no se hace de la noche a la mañana, pero los jugadores deberán estar tranqui-*

los y abstraerse del entorno para imponer su juego y sí poder ‘desarmar’ a Iberia, que es uno de los equipos más ordenados de la toda la categoría”.

La más probable formación para esta noche, sería con: Jonathan Salvador en el arco; Félix Cortes, David Fernández, Gonzalo Ville-

gas, Francisco Ayala; Federico Marcucci, Jorge Orellana, Jaime Droguett, Brayan Valdivia, Ignacio Jeraldino y Matías Campos Lopez.

Puerto Montt 1 – Santiago Morning 0; Rangers 2 – Ñublense 1; Unión La Caledra 1 – San Marcos 1; Curicó 5 – Cobreloa 2; Coquimbo 1 – Magallanes 1.



Bajo la dirección técnica de Cesar Vigevani la escuadra sanfelipeña aún no sabe de triunfos.

Trasandino cae por la mínima ante Malleco y sigue en caída libre

Si había un rival que, por la calidad de su plantel y campaña durante la presente temporada, reunía las condiciones ideales para que la escuadra de Los Andes pudiera al fin reencontrarse con el triunfo, y así iniciar el esperado repunte, era Malleco Unido. Pero las cosas están

tan complicadas para ‘El Tra’ que ni siquiera fue capaz de traerse un punto desde Angol, al ser derrotado por 1 a 0 por el conjunto sureño.

El encuentro que correspondió a la octava fecha de la fase nacional del torneo de la Segunda División, se jugó el sábado en el Estadio

Alberto Larraguibel, y Cristian Retamal en el minuto 49 se convirtió en el verdugo de los aconcagüinos que cada vez se hunden más en las últimas posiciones de la competencia y con un pronóstico muy sombrío sobre su futuro, ya que a estas alturas, el descenso a la Ter-



Trasandino cayó por la cuenta mínima ante Malleco Unido.

cera División se ve como una posibilidad cierta y muy factible que ocurra si es que en lo inmediato no llegan los buenos resultados que permitan mejorar la pobre campaña en la cual el equipo de Los Andes, apenas

suma 12 unidades.

Con este resultado ya son cuatro los meses en que Trasandino no sabe de triunfos, y su última victoria se remonta al mes de octubre pasado cuando se impusieron a Barnechea.

RESULTADOS DE LA FECHA:

Barnechea 3 – San Antonio 0; La Pintana 2 – Melipilla 0; Colchagua 1 – Lota Schawager 1; Vallenar 2 – Independiente 1; Malleco 1 – Trasandino 0.

Desde 1929 a la Era Digital

www.eltrabajo.cl

...la mejor forma de comenzar el día

El Trabajo • Salinas 348 • Fono: 342 343170 • San Felipe

Por Gastón Fuentes / crucigramist@hotmail.com

CRUCIGRAMA #406

Sudara			Le dicen "El Apache"			15:15			Relata			uq!W			Distrito madrileño			Rezarás		
Protocolo de red									Sospecha											
Padre de los faraones			Transformar																	
Selección						Capitán de Peter Pan									Horario adulto					
Medio sláom									Monedas nigerianas											
Allí perdió Darío			Nombre en Pensilvania			Indica inclusión														
Inadecuada																				
Complazcas						Tocar un instrumento musical														
Ómicron			Héroe Nacional de Cuba																	
Vestigio						Vocales fuertes														
Venado			Calcio			Insuficiencia renal						Mago de película								
Caudillo árabe																				

									
A	L	I	B	A	B	A			
S	A	N	A	R	O	N			
E	S	E	B	O	N	D			
A	O	V	A	A	S	I			
F	R	A	N	C	I	S	C	A	N
D	O	R	M	I	T	O	R	I	O
O	B	I	O	E	A				
D	I	C	E	D	B	Solución #405			
A	N	I	M	A	L				
L	O	A	A	D	E				

GUIA PROFESIONAL

ist
especialistas en prevención
www.ist.cl
Marced 565, San Felipe - Edificio IST
☎ 34 251 1457
☎ 34 259 5500

DÍAZ VERGARA & ASOCIADOS
ESTUDIO JURÍDICO
Derecho Laboral - Civil - Familia
Gestión Jurídica General
Tel. 34 252215 - Salinas 301 - San Felipe
diazvergara@ist.cl - webdiaz

MEDICA VISION
EXAMEN DE OCT
TOMOGRÁFIA DE COHERENCIA OPTICA
- OCT RETINA
- OCT GLAUCOMA
- OCT POLO ANTERIOR
Salinas 1373, Of. 203 - Edificio El Comendador - Fono 342512343 - 342912543 - San Felipe

Dr. SERGIO ABUAUAD ABO-MOHOR
OFTALMOLOGIA Y CIRUGIA OCULAR
Lunes, Martes, Jueves y Viernes de 9:00 a 11:30 y de 15:00 a 19:00
Salinas 1373, 2º Piso Of. 203 Ed. El Comendador
Fono 342512343 342912543 - San Felipe
MIÉRCOLES (09:30 a 18:30) Y SÁBADO (09:00 A 12:30)
Edificio Las Rosas - O'Higgins 640 Fono 342421902 - Los Andes

ELECTROENCEFALOGRAMAS ENFERMEDADES DEL SISTEMA NERVIOSO
Dr. MARIO IGLESIAS N. Neurólogo
Edificio I.S.T. - Merced 565 - Of. 301 - F.: 342515625 San Felipe
Centro Médico Bio Centro O'Higgins 510 - Los Andes Fonos 342424330 * 342408018

TECNOLOGO MEDICO OFTALMOLOGIA
TERESA CHACÓN LEÓN TECNÓLOGO
Exámenes de campos visuales computarizado y curva de tensión Tomografía de Coherencia Optica
Lunes, Martes, Jueves y Viernes de 8:30 a 17:00 horas
FONASA - ISAPRES PARTICULAR
Salinas 1373, 2º Piso, Of. 203 Edificio El Comendador Fonos 342912543 - 342512343 - San Felipe

Horóscopo por Yolanda Sultana

• **ATENCIÓN EN SANTIAGO:** Alameda 4308 Esquina Placilla, Estación Central. Metro San Alberto Hurtado. Vereda Sur. Fono: (2) 2778 8818 - 2778 0731

• **ATENCIÓN EN VIÑA DEL MAR:** Agua Santa 353, Paradero 4, Variante Agua Santa. Fono: (32) 261 3124 ó al Cel.: 5775 8508.
• **TWITTER @yolandasultanah**



AMOR: Busca una buena persona para ti, si ya la tienes entonces procura cuidarla más. **SALUD:** Busca ayuda profesional, no dejes pasar más tiempo. **DINERO:** Enfoca mejor tu esfuerzo para que prontamente puedas alcanzar tus objetivos. **COLOR:** Calipso. **NÚMERO:** 9.



AMOR: Hay juegos que son peligrosos y si no se tiene el cuidado suficiente puedes terminar dañándote tú y otras personas, se más prudente. **SALUD:** No vayas a terminar con uno de esos resfríos de verano, cuídate. **DINERO:** Demuestre que se la puede en su trabajo. **COLOR:** Blanco. **NÚMERO:** 2.



AMOR: En tus sentimientos solo tú tienes la última palabra. Por más que los demás quieran intervenir eso solo te compete a ti. **SALUD:** Cuídese de problemas al corazón. **DINERO:** Supera esas vicisitudes y recuerda que tienes condiciones de sobra. **COLOR:** Gris. **NÚMERO:** 7.



AMOR: Tiene a una buena persona a su lado, ya es tiempo de dejarse de juegos. Esa soltería tiene los días contados. **SALUD:** Cuenta hasta mil si es necesario para evitar enojarte. **DINERO:** No le has tomado un real peso a la situación que estás pasando. **COLOR:** Azul. **NÚMERO:** 4.



AMOR: Las cosas así estaban escritas, ahora es tiempo de ponerte de pie y salir a buscar tú felicidad. **SALUD:** No te hace nada de bien exponerte a malos ratos. **DINERO:** Se más prudente y corrige el rumbo antes de que sea tarde. De ti depende. **COLOR:** Negro. **NÚMERO:** 4.



AMOR: Aprende a aceptar los errores que puedan cometer las personas a tu alrededor. No seas inflexible. **SALUD:** Necesitas dar hincapié a tú descanso. **DINERO:** Buenas expectativas para aumentar la red de contactos en lo referente a lo laboral. **COLOR:** Morado. **NÚMERO:** 8.



AMOR: Si el día le acompaña aproveche la tarde para disfrutar con los suyos y salir a algún lado donde puedan relajarse y reafirmar su vínculo. **SALUD:** Cuida bien de los tuyos. **DINERO:** Aumentan los gastos pero nada que no puedas solucionar. **COLOR:** Plomo. **NÚMERO:** 3.



AMOR: Alégrate que la otra persona encontró la felicidad, ahora es tiempo que la busques tú. **SALUD:** Tiene tendencia a las úlceras, procura alimentarte bien y sanamente. **DINERO:** Ese negocio que te ofrecen no puede perderse, aprovecha esa oportunidad. **COLOR:** Amarillo. **NÚMERO:** 14.



AMOR: Los conflictos internos siempre te jugarán en contra. **SALUD:** Disfruta de tu tarde y sal a eliminar esas malas vibras que has estado acumulando por estos días. **DINERO:** Se paciente y espera ya que las cosas te favorecerán. **COLOR:** Celeste. **NÚMERO:** 18.



AMOR: Trate de evitar a esa persona, no te busques problemas. **SALUD:** Su organismo está pagando las consecuencias de las traspasadas. **DINERO:** Busca nuevas alternativas ya que en tu trabajo no aprovechan todas tus capacidades. **COLOR:** Rojo. **NÚMERO:** 5.



AMOR: No debe decepcionarse por un fracaso. Debe levantarse y salir adelante. Recuerda que deber quererte más. **SALUD:** Póngale más cuidado a su salud tratando de mejorar su dieta. **DINERO:** Enfócate en las cosas importantes y que te generen fruto. **COLOR:** Terracota. **NÚMERO:** 11.



AMOR: Si te basas en el temor nunca encontrarás la felicidad. Ya es tiempo de superar esto. **SALUD:** Ten cuidado con esas molestias intestinales. **DINERO:** Malos entendidos en el trabajo, pero todo será superado con prontitud. **COLOR:** Verde. **NÚMERO:** 10.

Lucen con rayados y hasta su rostro pintado:

Estatuas de las Estaciones en muy mal estado tras Festival de la Chaya

En una lamentable condición de suciedad, daño externo y pésima presentación es en la que quedaron las cuatro estatuas de las estaciones que adornan nuestra Plaza de Armas, luego que, tras la Fiesta de la Chaya, éstas lucen llenas de espuma en spray; chicle y rayados de colores, pues muchos de los mismos sanfelipeños no las aprecian y las maltratan.

Las cámaras de **Diario**

El Trabajo tomaron registro del estado de estos monumentos tan nuestros, los que identifican a nuestra ciudad y los que recientemente fueron objeto de una millonaria restauración y limpieza que el Municipio dispuso para ellos.

CON SERIOS DAÑOS

Estamos hablando de sustancias químicas y sintéticas en el rostro y estructura general de estas estatuas,

las que, de no ser limpiadas lo antes posible, podrían correr el riesgo de penetrar el esmalte que estas obras de arte tienen, lo que podría

generar daños quizá irreversibles, pues aunque el daño lo hicieron irresponsables pobladores de nuestra comuna, la responsabilidad de

limpiarlos corresponde a las autoridades, quienes ahora

tienen la palabra. **Roberto González S.**



GRAFITIS.- Estos grafitos dejan mucho en evidencia cómo quieren algunos sanfelipeños que se vea nuestra ciudad.



HAY QUE INSPECCIONARLAS.- Ninguna se escapó, las estaciones están de nuevo maltrechas, aunque el Municipio se ha esforzado por restaurarlas, pseudo humanos rápidamente las dañan y pintan.



CON PINTURA.- Esta por ejemplo, está pintada en rosa atrás, bien podría ser sólo algo que se quite con agua, pero también puede ser más serio el daño.

ESTA OPORTUNIDAD ES ÚNICA ¡APROVÉCHALA!



CHEVROLET NQR 919 E5
PRECIO DE: **\$21.965.000 + IVA (2)**
\$26.138.350 IVA INCL. (2)

CHEVROLET FRR 1119 E5
PRECIO DE: **\$27.621.008 + IVA (1)**
\$32.869.000 IVA INCL. (1)



CHEVROLET NPR 816 E5
PRECIO DE: **\$19.070.000 + IVA (3)**
\$22.693.300 IVA INCL. (3)

INCLUYE BONO DE HASTA \$1.971.000 (4) IVA INCL.

LA GARANTÍA MÁS AMPLIA DEL MERCADO (5) / 100% JAPONÉS / KITS DE REPUESTOS EXCLUSIVOS

CAMIONES CHEVROLET CON TECNOLOGÍA ISUZU. TU ÉXITO ES NUESTRA PRIORIDAD.

TECNOLOGÍA
ISUZU



Desde 1933

ABIERTO DE LUNES A SÁBADO: **SAN FELIPE**: Av. Bernardo O'higgins 62

ABIERTO DE LUNES A DOMINGO: **LOS ANDES**: Av. Santa Teresa N°638 Local 126 y 128, Espacio Urbano los Andes

www.chevroletkovacs.cl

600-8996600

CHEVROLET 

Fotografías referencias. Precios válidos desde 01/02/17 hasta el 28/02/17. Precios no válidos para Zona Franca. Precios no incluyen flete y carrozado. (1) Precio de FRR 1119 incluye bono a todo evento de \$1.971.000 IVA incluido. (2) Precio de NQR 919 incluye bono de financiamiento GMF de \$100.000 y bono a todo evento de \$1.201.650 IVA incluido. (3) Precio de NPR 816 incluye bono de financiamiento GMF de \$100.000 y bono a todo evento de \$1.046.700 IVA incluido. (4) Bono hasta 1.971.000 IVA INCLUIDO: El bono corresponde a modelo FRR 1119. (5) Calculada en años.