



**Debido a pésimo pintado:**  
Municipio suspende demarcación de calzos de estacionamientos

Pág. 3

#### CALLE LARGA

Ganaderos se capacitan en Primeros Auxilios para atender animales

Pág. 7

#### En Museo Buen Pastor:

Pese al frío y la nieve los 'Cantores a lo Divino' no le fallaron a la Virgen

Pág. 9

#### Sufrió contundente 84 a 58:

El Prat poco y nada pudo hacer ante el poderío de Puente Alto

Pág. 14

#### Jugando en Quillota:

Unión San Felipe cae 1 a 2 ante Española en su estreno por Copa Chile

Pág. 14

**Carabineros lo detuvo en el centro:**  
'Lanza' roba vestuario a comerciante y lo amenaza con cuchillo

Pág. 13

#### Quedó en prisión preventiva:

Golpeó a mujer y la arrojó contra el suelo para robarle su cartera

Pág. 13

Atendió más de 40 años en la Salud Pública

## A los 69 años de edad fallece el conocido Dr. Jorge Ponce Veas

Destacado médico ginecólogo, ampliamente conocido en la zona, se encontraba internado en el Hospital San Camilo

Pág. 7



Págs. 8 y 9



**EL ALEGRE MANTO BLANCO.-** Se cumplieron los pronósticos y las distintas comunas de las provincias de San Felipe y Los Andes, fueron testigos de una nevazón que no se producía desde el año 2007. Postales que quedarán grabadas en la retina de las nuevas generaciones y que maravillaron a los vecinos de casi todas las comunas del Valle de Aconcagua, fueron las dejadas por las precipitaciones de agua nieve que cayeron la mañana del sábado ente las 7 y las 10:00 horas, dejando un total de 7.1 mm de agua caída y 6 centímetros de nieve en la provincia de San Felipe. En la imagen, la planta de Esvál en El Llano de Putaendo. (Foto: Raúl Lazcano Lobos).

**En San Felipe cayeron 6 cm. de nieve:**

Págs. 8-9

Valle de Aconcagua se vistió de Blanco y congeló termómetros el fin de semana





## Seducción por un mundo esotérico

■ **Helmut Kauffmann Chivano.**  
Magister en Liderazgo Transformacional

En plenas vacaciones de invierno, observamos en las programaciones de TV la llegada del profesor y teólogo Hugo Zepeda, hablando de lo esotérico, lo oculto, el misterio de los Ovnis poblando el universo, espiritismo, médiums, canalizadores, reiki, casas embrujadas, exorcismos, práctica del yoga, terapias alternativas, sesiones cuánticas, aparición de otros Cristos (la mayoría falsos). La búsqueda de sentido y trascendencia en la adolescencia, nos lleva muchas veces a experimentar con estados alterados de conciencia (EAC) y la ingesta de psicotrópicos.

El esoterismo y el satanismo han ejercido influencia desde muy antiguo al ser humano, sobre todo en los más jóvenes, quienes están más proclives a ser seducidos por enseñanzas del Oriente, vale decir, India, China, Japón, Egipto.

Incluso adultos son atrapados en estas redes o tenazas del ocultismo, cuya entrada en la actualidad está en el rock satánico, las discotecas, códigos y ritos para iniciados, los secretos esotéricos de los tatuajes y del piercing, la Nueva Era, el mundo de Internet, los comics, la película The Blair Witch Project, que pronto llega a Chile, el problema de los magos en televisión, los

telefilmes de contenido esotérico, los juegos, los dibujos animados japoneses, los videojuegos y los juegos de rol.

El año pasado en Chiavenna, Italia, tres muchachas menores de edad asesinaron a una religiosa propinándole 19 cuchilladas para ofrecer una especie de 'sacrificio' al Diablo. En sus diarios se han encontrado símbolos demoníacos y frases tomadas del rock satánico.

Horóscopos, amuletos, tarot y sesiones espiritistas son, hoy por hoy, compañeros de camino de las nuevas generaciones, víctimas de un auténtico bombardeo esotérico, realizado a través de los medios masivos y diversos: desde la música, la televisión, los videojuegos, los comics, hasta-insistimos- el cine y la discoteca.

Este bombardeo encuentra terreno fértil en la vida de muchos jóvenes, caracterizado por una profunda soledad, carencias afectivas en la infancia, exceso y/o abuso de estimulación tecnológica en nuestros días, situaciones familiares difíciles y la incertidumbre ante el futuro. Estamos creando una generación que busca soluciones inmediatas a los problemas cotidianos, 'nuevos esclavos automatizados', enjaulados en sus mismos comportamientos.

Todo nace de una gran equivocación. Los jóvenes piensan que el esoterismo es algo fascinante, simpático. Creen encontrar en el ocultismo un aliado para resolver sus propios problemas de inseguridad en la vida. De este modo, se acercan con confianza a las prácticas mágicas, al espiritismo y al satanismo, sin darse cuenta que están jugando con fuego. En los últimos años este fenómeno ha ido en aumento (algunos observadores ni siquiera se percatan de estos movimientos), han experimentado una especie de lavado de cerebro, que los lleva a no tener miedo del mundo oculto. Se comienza con mucha fascinación, alegría de saber cosas aparentemente nuevas (vienen de muy antiguo), abriendo puertas (conocidos por 'ellos' como portales) a mundos realmente peligrosos. Es un acercamiento que se da por pasos o despacito como dice la canción.

A la cabeza de estos movimientos, siempre aparece un maestro o líder que lleva a pensamientos filosóficos transgresores, leen textos, seleccionados previa e intencionalmente para cambiar el disco duro y pulverizar las creencias de este mundo occidental.

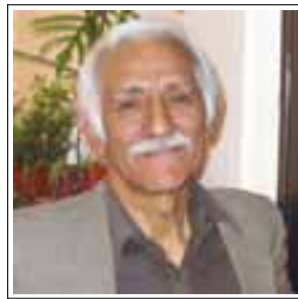

## La condena del granjero

■ **Jerson Mariano Arias**

Veinte vacas tenía el granjero. Un par de toros de buen rendimiento. Y otros animales menores que pastaban felices en su pequeña granja. Pequeña, pero eficiente. Se imaginarán los lectores la cantidad de trabajo que ese hombre hacía cada día. Pero, no estaba solo; quedaba a su lado su mujer trabajadora que, así como le había dado placer e hijos, ahora aportaba con buenas ideas para producir más y mejor. Entre ellos - se diría - reinaba la paz armoniosa. Un día el granjero debió viajar a la ciudad tan sólo por un día; pero debido a los disturbios que había allí, debió estarse dos días. Su mujer, alertada por teléfono, no dejó de preocuparse. Pero confiaba en ese hombre fuerte, trabajador y leal que Dios le había concedido en buena hora.

Sin embargo, la mujer perdió su paz al ver llegar a su marido cabizbajo y silencioso. Cuando la mujer le interrogó, él sólo contestó: «parece que hemos estado equivocados». Y de ahí en adelante ni una palabra más. Coincidentemente algu-

nas vacas parieron. El hombre sabía de eso y las atendió solo en los establos. Eran cuatro las nuevas criaturas. En tanto entró en casa, su mujer le preguntó qué habían nacido. El hombre, un tanto molesto, contestó: 'Crías'. Por la insistencia de la mujer que deseaba saber cuántos eran hembras y cuántos machos, el hombre contestó: 'no sé'. Luego de unos segundos de perplejidad, esa mujer que conocía bien a su marido granjero y sabía que él conocía todos los secretos de su oficio, rió, suponiendo una broma. Insistió. El hombre, serio y taciturno contestó: 'el tiempo lo dirá'. «¡Cómo que el tiempo lo dirá! ¿Qué te pasa?». Esa fue la respuesta de ella, ya en tono de irritación. Esa frase fue causa suficiente para iniciar una contienda verbal de altas voces... ¡Y me voy, también!, se escuchó gritar no se sabe a quién, pues la ira desfiguraba las voces...

No habiendo arreglo entre ellos, fue el Tribunal de Familia el encargado de mediar. El hombre fue condenado por Maltrato psicológico, debiendo cumplir con trabajo social, orden de alejamiento y reparación económica.

Nunca había estado el granjero en ésas. Pero, de todo se conoce en la vida y se acordó de un abogado conocido quien presentó solicitud de anulación de juicio, que fue aceptada. El nuevo juez hizo La pregunta del millón, aquella que no había preguntado el anterior: «¿Por qué negó la información del sexo de sus crías a su mujer?».

Muy nerviosos y a pesar de todo, el granjero le contó al juez su viaje a la ciudad y los disturbios que habían presenciado por causa de ese tan antiguo acto de determinar por la forma de los genitales el sexo de una criatura y que era en estos tiempos- según había oído- un grave error. Y agregó, sumiso, que él no deseaba cometer errores, menos con su granja. Entonces, dijo: «Esperemos a que pase el tiempo y ya veremos. Eso es lo que trato de hacer entender a mi querida vieja, pero ella no acepta y me maltrata. Ella no quiere entender que estamos progresando...».

El señor Juez le miró enternecido, al borde de las lágrimas; guardó silencio y luego le dejó ir, absuelto de toda culpa.... ¿Cómo se puede condenar la estupidez?

LAS OPINIONES VERTIDAS EN ESTE ESPACIO SON DE EXCLUSIVA RESPONSABILIDAD DE QUIENES LAS EMITEN, Y NO REPRESENTAN NECESARIAMENTE EL PENSAMIENTO DE DIARIO "EL TRABAJO"

## INDICADORES

IVP		UF	
Fecha	Valor	Fecha	Valor
18-07-2017	27.743,22	18-07-2017	26.642,07
<b>17-07-2017</b>	<b>27.741,48</b>	<b>17-07-2017</b>	<b>26.645,52</b>
16-07-2017	27.739,74	16-07-2017	26.648,96
15-07-2017	27.738,01	15-07-2017	26.652,41
14-07-2017	27.736,27	14-07-2017	26.655,85
13-07-2017	27.734,53	13-07-2017	26.659,30
<b>UTM</b>	<b>Julio-2017</b>	<b>46.787,00</b>	

Desde 1929 a la Era Digital

[www.eltrabajo.cl](http://www.eltrabajo.cl)

...la mejor forma de comenzar el día

El Trabajo • Salinas 348 • Fono: 342 343170 • San Felipe

**EL TRABAJO**

Salinas N° 348 • Fonos: 2 34 31 70 - 2 34 31 71 • San Felipe  
INTERNET: [www.eltrabajo.cl](http://www.eltrabajo.cl) • e-mail: [diario@eltrabajo.cl](mailto:diario@eltrabajo.cl)

Director : Marco Antonio Juri Ceballos  
Gerente Comercial : Miguel Angel Juri Ceballos  
Asesores Legales : Díaz, Vergara & Asociados

FUNDADO EL 24 DE FEBRERO DE 1929

Debido a desorden en las dimensiones del pintado:

# Municipio suspende demarcación de calzos de estacionamientos

El director de Tránsito de la Municipalidad de San Felipe, Guillermo Orellana, dijo a Radio Aconcagua que ordenó suspender la demarcación de los calzos que estaba haciendo la empresa de parquímetros debido al desorden que había en las dimensiones de la demarcación en los espacios para estacionar. Se encontraron algunos que medían tres y

otros seis metros.

«Vi, los visité y les suspendí el trabajo, porque ni siquiera era básico una situación que se podía aceptar, la empresa tiene su plazo para hacer la rectificación».

**- ¿Por qué la empresa tenía otras dimensiones, se estaba pintando sin las medidas reglamentarias?**

- No era la empresa, sino que el subcontrato que hizo con la empresa de demarcación, no acotó lo que estaba en las bases, de hecho nosotros fuimos a terreno y estaban demarcando, así es que de forma inmediata le suspendimos el trabajo, aparte de eso el trabajo no tenía ningún lineamiento, cuadratura o sea nada, era cualquier cosa, era un des-

orden, así es que mientras no se cumplan serán sometidos a multas que están en las bases y nosotros justamente estamos en terreno fiscalizando y acotamos las observaciones cuando se comenzó a cobrar.

**- Director ¿cuánto debiera medir un calzo?**

- Hay un rango estamos entre 4,9 metros a 5,2 metros, pero el rango se toma en el tramos que ellos están licitando, no es genérico, porque en esos tramos hay servicios, estacionamientos reservados por lo tanto ellos tienen que acotar y hacer un tramo homogéneo dentro de lo que está establecido, generalmente son cinco, cinco uno pero ahí estamos en el rango, pero acá habían calzos de tres metros de seis metros, había un desorden.



Acá se aprecia un calzo chico, ubicado en Calle Carlos Condell.



EL TIEMPO		Fuente: Dirección Meteorológica de Chile				
Día	Min   Max	Mañana	Mediodía	Tarde	Noche	
<b>domingo</b> 17	4°   18°	Despejado	Despejado	Despejado	Despejado	
<b>lunes</b> 18	4°   17°	Despejado	Despejado	Despejado	Despejado	
<b>martes</b> 19	1°   17°	Despejado	Despejado	Despejado	Despejado	
<b>miércoles</b> 20	0°   17°	Despejado	Despejado	Despejado	Despejado	
<b>jueves</b> 21	1°   17°	Nubosidad parcial	Despejado	Despejado	Despejado	

## Indígenas de Futa Repu se reunió con el Seremi de Desarrollo Social

**CALLE LARGA.**- Autoridades informaron sobre el proceso de consulta que se llevará a cabo el 14 de

agosto y que tiene por objetivo incluir en la nueva Constitución temáticas tales como el reconocimiento a

los pueblos indígenas y la participación política de estas comunidades.

En dependencias del Salón Municipal de Calle Larga, se llevó a cabo la reunión entre el Seremi de Desarrollo Social, Abel Gallardo y el Encargado Regional de Conadi, José Curipán, con la Asociación Indígena de Calle Larga Futa Repu, que agrupa a más de 80 vecinos de la comuna, pertenecientes a diferentes etnias indígenas.

El objetivo de este encuentro fue informar a los miembros de la asociación sobre el proceso de consulta que se realizará con el objetivo de dar cumplimiento a uno de los compromisos realizados por la Presidenta Michel Bachelet en su último discurso presidencial y que tiene por objetivo incluir en la próxima Constitución, temas tan relevantes como el reconocimiento a los pueblos indígenas y la participación política de estas comunidades.

## USEMOS BIEN NUESTRA RED DE URGENCIA... SIGA LA RUTA CORRECTA

No todas las afecciones de Salud requieren atención médica, si Ud. tiene dudas llame a Salud Responde para solicitar orientación al 600 360 77 77.

Si su afección es de menor complejidad y no requiere atención inmediata acuda a su CESFAM para recibir atención de morbilidad.

Si su afección es de menor complejidad pero requiere atención médica en el transcurso del día acuda al SAPU o SUR más cercano a su domicilio.

En cambio, si se encuentra en una urgencia mayor que ponga en riesgo su vida, acuda al SERVICIO DE URGENCIA DEL HOSPITAL.

CONVENIOS CON PARTICULARES

Almuerzos  
Colación  
Buffetes

997924526 - 984795518

Directora del Servicio de Salud Aconcagua, Dra. Vilma Olave:  
 «En Aconcagua consolidamos el mejor servicio prehospitalario Samu de la Región»

**RINCONADA.**- La directora del Servicio de Salud Aconcagua, Dra. Vilma Olave, acompañada por el alcalde Pedro Caballería y concejales de la comuna de Rinconada de Los Andes; el gobernador Daniel Zamorano y líderes sociales, luego de inaugurar la nueva base Samu en esa comuna, aseguró que en Aconcagua definitivamente se ha venido desarrollando un trabajo en salud que, a dos días de haber realizado lo mismo en la comuna Catemu, la proyecta y consolida como una de las zonas donde se dispone del mejor sistema prehospitalario de la Región Valparaíso.

«Hemos aumentado de cuatro a seis bases Samu en Aconcagua, y en Putaendo hemos aumentado la atención las 24 horas con la incorporación de un móvil de avanzada. Hace un tiempo atrás esto era impensado. Hoy día la

gente puede estar segura que estamos más preparados para disminuir los tiempos ante una emergencia, que hemos aumentado la cobertura y mejorado la calidad de la atención que requieren estas situaciones. Definitivamente en Aconcagua hemos venido consolidado el mejor servicio prehospitalario Samu de la región. A las cuatro bases que teníamos en Los Andes, San Felipe, Putaendo y Llay Llay, se agrega otra en Catemu, inaugurada hace dos días atrás, y ahora esta nueva de Rinconada de Los Andes, más el reforzamiento y extensión que señalaba en Putaendo. Un progreso comentado y valorado por las autoridades comunales y la gente que ha participado en estas ceremonias», dijo Olave.

Según Olave, ha habido una fuerte inversión por parte del gobierno de la presidenta Michelle Bachelet,

del Ministerio de Salud y de esta gestión de servicio de mejorar la cobertura, disminuir los tiempos de respuesta y mejorar la calidad. Hemos tenido varias inauguraciones. Primero, reposición de ambulancias, posteriormente, la incorporación de cuatro nuevos móviles a la red de Samu, con toda su tripulación, conductores, técnicos paramédicos y equipo de enfermería, más la incorporación de estas nuevas bases dispuestas estratégicamente y que en esta semana hemos inaugurado.

«En alianza con los gobiernos comunales, los que estaban muy interesados en que se mejoraran los tiempos de rescate, pudimos implementar esta base Samu en Rinconada y en Catemu con un móvil exclusivo durante las 24 horas y con un financiamiento mixto de alrededor de 70 millones de pesos cada una. Aquí en Rinco-



Olave y Caballería procedieron al corte de cinta de rigor, para dar inaugurada este nuevo servicio para los rinconadinos.

nada nos ha permitido mejorar los tiempos de respuesta y en algunos casos responder en forma completamente oportuna, generando la diferencia entre la vida y la muerte de las personas que tienen emergencias médicas no solamente en esta comuna, sino también, en otros lugares cercanos como el túnel de Chacabuco y todo el tramo de la ruta CH60», concluyó Vilma Olave.

#### HABLA CABALLERÍA

Por su parte el alcalde de Rinconada de Los Andes, Pedro Caballería, junto con precisar que la nueva base Samu funciona desde febrero, señaló que «hemos tenido un par de accidentes con una respuesta muy corta en los tiempos, que dice relación con los accidentes en la cuesta Chacabuco, en Calle Larga o también aquí en la misma comuna de Rinco-

nada. Así que muy contentos los vecinos con esta iniciativa. Agradecer al Servicio de Salud de haber puesto los ojos en la comuna de Rinconada, que nos dieran esta posibilidad porque creo que esto es un hecho concreto donde hoy también estamos respondiendo a la inquietud de los vecinos, de cómo poder atender de mejor manera una urgencia. Esta comuna es la puerta de entrada para el valle del Aconcagua. Era una necesidad que por mucho tiempo sentían los rinconadinos, por eso también lo han tomado con mucho cariño y muy bien evaluado».

Finalmente y sin ocultar su satisfacción, el edil aprovechó de informar acerca de los avances del nuevo Centro de Salud Familiar de la comuna, afirmando que pronto esperan tener financiamiento para

iniciar el diseño y sus obras civiles. «El actual Cesfam quedó chico. Yo creo que una de las falencias que tiene hoy Rinconada es seguir trabajando y atendiendo en ese establecimiento. Hemos dispuesto de todo el equipo de profesionales para que en un plazo de dos semanas tengamos el proyecto adelante en conjunto con el Servicio de Salud Aconcagua, y, luego, buscar la fuente de financiamiento. Un proyecto largamente esperado en la comuna de Rinconada y que se ubicará en un terreno de 2 hectáreas comprado por el municipio, donde va a estar el nuevo Cesfam y un Politécnico para la comuna. Un terreno con mecánica de suelo aprobado y que está en Calle Prefecto de la Fuente, a 50 metros del municipio», dijo Caballería.



Esta es la nueva base Samu en Rinconada, la que fue recientemente inaugurada.

**Dé solidez a su marca**

**Radio Carnaval** **radio CONTEMPORANEA**

**Hágase socio de marcas sólidas**

**CARLOS CONDELL**  
**731 SAN FELIPE**  
**TELÉFONO / FAX:**  
**34-2514238**  
**WWW.RADIOCARNAVALCL**

# Tradicional jardín infantil de Los Andes: Familias de División Andina recuerdan su aporte al Centro Pan y Ternura

**LOS ANDES.-** El establecimiento ha contribuido durante más de dos décadas a la educación de los niños de Barrio Alonso de Ercilla, pero en un momento vivió una grave crisis financiera. A mediados de los '90, el compromiso de trabajadores y esposas de Codelco con la causa liderada por la profesora Fresia Rojas permitió su continuidad y mejorar las condiciones de más de 90 menores en vulnerabilidad social.

A mediados de los años noventa, la profesora Fresia Rojas caminaba kilómetros por las calles de Los Andes con el propósito de recolectar comida para los niños del **Centro Pan y Ternura**, un lugar emplazado en Barrio Alonso de Ercilla, que fundó con el apoyo de la Organización Internacional de Centros Nutricionales (con sede en Francia), donde niños en riesgo eran alimentados y educados. Pan y ternura, literalmente.

Por ese entonces, más de 30 niños de hasta cinco años de edad en extrema vulnerabilidad social llegaban todos los días al Centro. Sin embargo, los recursos desde Europa comenzaron a escasear y la obra estuvo en riesgo de desaparecer. Una cruzada de trabajadores de División Andina y sus

esposas, sumados a otros esfuerzos de vecinos de la comuna, ayudó a que Pan y Ternura pudieran seguir atendiendo a los menores.

**Érika Valencia**, esposa del trabajador de Andina Jorge Vásquez, fue una de ellas y recuerda su impresión al ver las precarias condiciones que tenía el lugar. Por esos años, el Centro se ubicaba en una pequeña casa en Calle Andalién, en el mismo sector de Centenario, pero urgía encontrar un nuevo espacio.

«Trabajamos mano a mano con ella. Muchas veces veníamos a colaborar en el día, para hermoear el lugar y las áreas verdes, la acompañábamos a la feria a buscar los alimentos, y vimos la necesidad imperiosa de tener un mejor lugar donde estar más cómodos. Juntos fuimos a donde las autoridades para conseguir un nuevo terreno», comenta Érika.

El municipio de Los Andes cedió en comodato el actual terreno donde se emplaza el actual jardín infantil, y las familias mineras organizaron actividades para recolectar fondos para completar la construcción de las dependencias. Érika recuerda que «dijimos 'aquí tenemos que ponernos las pilas'. Por el trabajo de los mineros era difícil que ellos

puvieran estar en todas, pero ahí estuvimos sus esposas para colaborar».

Gracias a este esfuerzo se arreglaron los baños y piso, se construyó un cobertizo y una sala que sirviera como oficina para Fresia, obras en las que participaron directamente los mineros, como **Juan Ibaceta**: «Me trae lindos recuerdos ver este lugar. Veníamos los fines de año en la pascua, hacíamos fiestas, traíamos juguetes, también mejoramos la casa. Nos organizábamos en nuestros tiempos libres y hacíamos grupo para venir a ayudar. Los mineros somos solidarios y con sentido social. Aquí ayudamos a mejorar las condiciones de los niños, a que pudieran jugar en un espacio techado en invierno y sin mojarse. Que no estuvieran encerrados. Aportamos nuestro conocimiento para esta obra que beneficiaba a los niños», recuerda.

### «LOS RECORDARÉ TODA LA VIDA»

«De 30 niños llegamos a ver a más de 90. Nos sentimos orgullosos por haber hecho algo por quienes más lo necesitaban, aportando un grano de arena a la obra de doña Fresia», opina hoy Érika, tras reencontrarse



El concejal Octavio Arellano, Erika Valencia, Fresia Rojas y el alcalde de Los Andes, Manuel Rivera, el día de la inauguración de la plaza en homenaje a la impulsora del Jardín Infantil Pan y Ternura.

después de varios años con la fundadora del centro, el mismo día en que la ciudad de Los Andes la homenajeó inaugurando con su nombre una plaza de juegos para los nuevos alumnos del Pan y Ternura.

Tras dejar Los Andes (luego de más de 20 años

como directora del establecimiento) y regresar a su natal Villa Alemana, la profesora Fresia Rojas recuerda con cariño y nostalgia los primeros años del jardín infantil. «Toda la ayuda que recibíamos iba en beneficio de los niños. Muchas veces ellos llegaban sucios, sin

comer, el Centro les dio felicidad y dignidad. El apoyo de las familias de Andina fue muy importante para eso, ellos les traían ropa, les organizaban fiestas de Navidad. Siempre me acuerdo de todos, por su alegría y apoyo. Y los recordaré para toda la vida».

	PAUTA PROGRAMÁTICA VTV2 Y CANAL 14 VTR / 67 LUXOR EN LLAY LLAY Y CATEMU
<b>LUNES 17 DE JULIO</b>	
11:00	Documentales
12:00	Cocinando con José Andrés
13:00	Al Sur del Mundo
14:00	<b>VTV Noticias Edición Mediodía</b>
14:40	Música en VTV 2
15:00	Novasur
17:00	Música en VTV2
18:30	<b>VTV Noticias Edición Tarde</b>
19:00	Dibujos Animados
19:30	Coctel de Tangos (Rep.)
21:00	Portavoz Noticias
21:30	<b>VTV Noticias Edición Central</b>
22:20	VTV Tiempo
22:30	Lunes de Goles, con Enrique Colarte y Richard Ponce
23:30	Documental Alemán D.W
00:00	<b>VTV Noticias Edición Noche</b>
00:30	Al Sur del Mundo (REP)

SEGURIDAD CONECTADA A CARABINEROS DE CHILE VIA ALPHA III

## SOMOS UNA SOLUCIÓN REAL PARA CUIDAR A SU FAMILIA

### SIN PAGO MENSUAL

VIGILAR SU HOGAR NUNCA FUE TAN FACIL

GRABACION 24/7 FULL HD NOCTURNO TECNOLOGIA 4K

MONITOREO EN TIEMPO REAL DESDE SU SMARTPHONE

INSTALACION PRUEBAS Y CAPACITACION A USUARIOS

## INFORMACION Y ASISTENCIA

# 600 600 50 60

+56 9 8242 8180 +56 342 50 55 00  
[www.sdscorp.cl](http://www.sdscorp.cl) [contacto@sdscorp.cl](mailto:contacto@sdscorp.cl)  
 BERNARDO O'HIGGINS 671 - SAN FELIPE

## Familias de programas sociales reciben capacitación sobre eficiencia energética

**PANQUEHUE.-** Un número cercano a las 70 familias que corresponden a distintas programas sociales, fueron capacitadas en las políticas de eficiencia energética, que está desarrollando el Ministerio de Energía en la Región. Se trata de una actividad, que a través de consejos prácticos las familias pueden aprender a ahorrar energía en sus hogares.

Además, recibieron un pack de dos ampolletas LED, un aireador de lavaplatos y un sellador térmico de puerta, con el fin de colaborar con el recambio tecnológico de sistemas de iluminación residencial, que se lleva a cabo en el país desde el año 2014, para así ir en directo beneficio al ahorro en el consumo de energía de cada vivienda.

La actividad efectuada en la comuna de Panquehue, se enmarca en el Programa de Eficiencia Energética del Ministerio de Energía, con el fin de dar a conocer los beneficios concretos

que la eficiencia energética genera tanto para nuestras familias como la sociedad en que convivimos.

La actividad, que tuvo lugar en la sala cultural de la comuna de Panquehue, contó con la presencia de aquellas familias, cuyo registro social de hogares se encuentra entre los tramos más bajos, con una priorización de familias, que durante una charla similar realizada el año pasado, no recibieron de parte de la Seremi de Energía, el Kit de ahorro, y que corresponden a los programas Seguridad y Oportunidades; Mujeres Jefas de Hogar, comités habitacionales y clubes de adultos mayores.

El alcalde Luis Pradenas al hacer uso de la palabra, manifestó que este tipo de actividades, lo que hacen es contribuir al ahorro en el consumo de energía y que a su vez está relacionado con una economía en el hogar de las personas.

«El Programa 'Mi hogar eficiente' tiene un mensaje muy importante, ya

que pretende contribuir a instalar una cultura de eficiencia energética. A través de los consejos y sugerencias sobre el buen uso de la energía que ustedes reciben, aprenden de que es posible ahorrar recursos económicos y energéticos, entre otras formas utilizando ampolletas energéticamente eficientes».

Carlos Campos, profesional de la Seremi de Energía, explicó que este tipo de charlas tiene una positiva recepción de parte de las comunidades, y en el caso de la comuna de Panquehue, se ha notado el interés que existe de parte de cada una de las organizaciones, por aprender a ahorrar y lo que si genera un economía.

«Cuidar y ahorrar, en pro de mejorar la matriz energética nacional y crear condiciones para promover el desarrollo de Chile, es un compromiso que en cada una de las localidades de la región se ha estado dando». Agregó, que es muy importante que cada uno de las familias que asisten a



La actividad, que tuvo lugar en la sala cultural de la comuna de Panquehue, contó con la presencia de aquellas familias, cuyo registro social de hogares se encuentra entre los tramos más bajos.



Cada una de las familias participantes recibió de regalo un Kit con ampolletas de ahorro de energía, cintas de sellado y un aireador de agua.

este tipo de capacitaciones, pongan en práctica los consejos que aprendieron.

Para la directora de la Dideco de Panquehue, Camila Aragón, al momento de

hacer la selección de las familias para este tipo de actividades, se lograr activar un compromiso con cada una de ellas, en temas de participación ciudadana.

Finalizada la capacitación, cada una de las familias asistentes, recibieron el Kit dispuesto por la Secretaria Regional Ministerial de Energía.

**CELECOM**  
REPAROS Y SUBSISTENCIAS COMPUTACIONALES

Celecom tienda tecnológica especializada en venta de insumos computacionales tales como Notebooks, Computadores, Impresoras, Tintas, Accesorios y Más.

Servicio Técnico Computacional

escribenos al whatsapp  
(56) 9 9181 7781

MULTIFUNCIONAL EPSON L380 (TANQUE TINTA)



\$119.900

Navarro 167, San Felipe - (34) 251 4911 - (34) 251 8099  
www.celecom.cl - ventas@celecom.cl  
Lunes a viernes / 9:00 a 14:00 hrs y 16:15 hrs a 19:30 hrs  
Sábado de 10:15 a 14:00 Hrs.

CERTIFICACION ISO 9001:2008

63 AÑOS UNIENDO EL VALLE DE ACONCAGUA CON LA CAPITAL

**OBTÉN TU TARJETA PASAJERO FRECUENTE Y ESTUDIANTE**

Acércate a nuestras Oficinas y presenta:

- Certificado de Trabajo o Estudios.
- Fotocopia de Cédula de Identidad.
- 2 Fotografías tamaño carnet.



www.busesahumada.cl

Víctima del temido cáncer:

# A los 69 años de edad muere conocido ginecólogo Dr. Jorge Ponce Veas

A la edad de 69 años, debido a una falla multior- gánica, falleció el connota- do y conocido ginecólogo **Dr. Jorge Ponce Veas**, quien se encontraba hospi- talizado en la Unidad de Tratamientos Intermedios del Hospital San Camilo de

San Felipe, afectado del te- mido cáncer.

Su deceso se registró la madrugada de ayer domi- ngo, alrededor de las 03,00 horas, según informa en la web oficial del Hospital San Camilo, en donde señala que el Dr. Ponce había egre-

sado de la Universidad de Chile en el año 1975, desem- peñándose durante décadas en dicho establecimiento, desde su llegada para inte- grar la primera residencia médica obstétrica, siendo además presidente del capí- tulo médico por más de una

década.

Durante los últimos años, había destacado por ser el médico auditor del hospital durante dos déca- das y por su trabajo en el policlínico de gineco obst- etricia, en donde se caracte- rizaba por su puntualidad y



El Dr. Jorge Ponce se desempeñó por más de cuatro déca- das en la salud pública. En la foto, en el año 2016 recibiendo de manos de la Jefa de Personal del HSC, su reconocimiento precisamente por 40 años de servicio.

## Ganaderos se capacitan en Primeros Auxilios para atender emergencias con sus animales

**CALLE LARGA.-** Más de 30 ganaderos de la co- muna, quienes pertenecen al programa Prodesal, par- ticiparon de una capacita- ción teórico práctica enfoca- da en darles más herra- mientas para que puedan socorrer en primera instan- cia, ante una emergencia a sus animales.

Durante la jornada, que se enfocó en el ganado ma- yor, los participantes cono- cieron más sobre diagnós- tico de enfermedades visua- les, vacunas y medicamen-

tos, además de resolver du- das con la profesional que dictó la charla y dirigió el trabajo práctico donde se les enseñó a inyectar a nivel subcutáneo, intramuscular e intravenoso.

**Felipe Urbina**, jefe técnico de Prodesal en Calle Larga, reconoció el aporte de la actividad para el desarrollo de los ganade- ros. «Este es un programa que fomenta la productivi- dad en los agricultores, les va apoyando en sus nichos productivos y para la mu-

nicipalidad es muy impor- tante contar con este tipo de capacitación que permi- te a los usuarios ser un poco más independientes al poder ellos mismos poder trabajar con las enfer- medades, tratar enferme- dades en primera instan- cia y poder abaratar cos- tos y por ende aumentar la rentabilidad de su unidad productiva o saber qué in- formarle al veterinario cuando se le llama».

Los participantes de la capacitación se mostraron en todos momentos atentos a la información que reci- bían y valoraron lo aprendi- do, sobretodo la parte prác- tica. «Es muy importante para mí, porque yo tengo vacunos, caballos, ovejas y para mí aprender para después tratarlos cuando no estén los veterinarios al alcance es muy bueno, muy necesario», reconoció **Ivo- nne Muñoz**.

Para **Leandro Be- rrios** «es interesante, por- que uno tiene la oportuni- dad de aprender a vacu- nar». **Ana Lobos** valoró el carácter de la capacita- ción: «es bueno que sea gratis, porque a veces los recursos no alcanzan».

En la comuna el pro- grama, enmarcado en un convenio entre Indap y la municipalidad, tiene 146 usuarios y aproximada- mente un 50% es del área de ganadería, donde se consideran avicultores, ganadería mayor y menor.



La actividad se realizó en el marco del Programa de Desarro- llo Local (Prodesal), convenio Indap con la Municipalidad.

## PROGELEC



### CAMIÓN GRÚA CAMA



PARA TRANSPORTE DE VEHICULO  
CAMIÓN GRÚA - ARRIENDO MINI EXCAVADORA  
ANALIZADOR DE RED ARMÓNICOS, MEDICIÓN DE TIERRAS Y GEOLÉCTRICO  
Montaje e Instalación Eléctrica A.T.B.T., Bomba Superficie y Pozo Profundo

- Postación
- Montaje Industrial
- 2-7 toneladas
- Traslado de maquinaria
- Trabajos en altura máxima 18 Mts.
- Letreros propaganda y otros
- Podas
- Contenedores

---

Certificado por



LLAMAR FONOS: 514471 - 512759

FREIRE 227 - SAN FELIPE





## CARNES DE PRIMERA PARA SU FAMILIA

## LO MEJOR PARA SU MESA



PARA CARNES...KAR !!

En San Felipe cayeron 6 cm. de nieve y ayer la mínima fue de  $-2.4^{\circ}\text{C}$ :

## Valle de Aconcagua se vistió de Blanco y congeló termómetros el fin de semana



**NIEVE TOTAL.**- El pequeño Christopher Caicedo, vecino de Santa Filomena, jugaba el sábado durante el blanco amanecer que se instaló en nuestro Valle. (Foto Roberto Mercado Aced)



La iglesia de Santa Filomena también fue emblanquecida por la nieve el día sábado, así también los cerros del sector. (Foto Roberto Mercado Aced)



**EN SAN FELIPE.**- La estación meteorológica de la Escuela Agrícola quedó con una tenue capa blanca de nieve, no así el resto del Valle.

Postales que quedarán grabadas en la retina de las nuevas generaciones y que maravillaron a los vecinos de casi todas las comunas del Valle de Aconcagua, fueron las dejadas por las precipitaciones de agua nieve, que cayeron la ma-

**Se cumplieron los pronósticos y las distintas comunas de las provincias de San Felipe y Los Andes, fueron testigos de una nevazón que no se producía desde el año 2007.**

ñana del sábado ente las 7 y las 10:00 horas, dejando

un total de 7.1 mm de agua caída y 6 centímetros de nieve en San Felipe. Mediciones que variaron en distintas partes, siendo las más altas en sectores cordilleranos.

Un evento climático que, según reporta Miguel Cuevas, encargado de la Estación Meteorológica de la Escuela Agrícola de San Felipe, dejó mayor acumulación de nieve en los sectores y comunas más altas del Valle y que mantendrá un frío extremo durante toda la semana.

«Mientras más alta la zona, más nieve cayó, se mantendrá despejado por



**AJÍ DE JARDÍN.**- Pese a las crudas y bajas temperaturas, en los jardines de nuestras casas sigue surgiendo más fuerte la vida. (Foto: Raúl Lazcano Lobos)



**EN PUTAENDO.**- La planta de Esva, en El Llano de Putaendo, lucía así tras el fin de semana blanco que nos golpeó de frente. (Foto: Raúl Lazcano Lobos)



**FRÍO TOTAL.**- En Granallas de Putaendo por ejemplo, la nieve silenció cualquier idea de disfrutar esta piscina en familia. (Foto: Paulo Villarroel)



lo menos hasta el viernes, pero mantendremos temperaturas mínimas bajo cero, el reporte que estoy dando en temas de la nieve caída, están relacionados a lo que medimos acá en San Felipe, pero todos sabemos

que en Putaendo y Los Andes hubo altos niveles de nieve caída, por lo que mis cifras no son generales», proyectó Cuevas.

Cabe destacar que la temperatura mínima de ayer domingo llegó a los -

2.4°C y que esa medición será un parámetro de referencia para lo que viene durante la semana, cuando según las estimaciones, difícilmente las temperaturas máximas alcancen los 15°.



CERRO LAS CARRETAS.- Este caballo disfrutaba a la intemperie del amanecer en el cerro de las carretas, en Putaendo.



BLANCO ALMENDRAL.- Así lucía El Almendral bajo la nevada, gráfica tomada desde el cerro por nuestro colaborador Francisco Bazáez.

## Pese a la nieve, cantores a lo Divino no le fallaron a la Virgen



Pedro 'Choro' Estay, uno de los referentes nacionales más importante del Folklore chileno.

Tal como lo habíamos anunciado en **Diario El Trabajo**, el sábado Fundación Buen Pastor logró organizar la jornada de **Cantos a lo Divino**, en conjunto con la Escuela Manuel Rodríguez, de forma de colaborar al rescate de la tradición oral musical, articulando el espacio religioso con una manifestación artística y folclórica propia de nuestra población rural. Los poetas populares y su expresión de arte religioso tienen una data de más de 500

años en los valles centrales de Chile, y la misma perdura aún en Aconcagua.

Desde las 10:00 horas se hicieron presente ante los pies de la imagen principal de la Virgen de Nuestra Señora del Carmen los más experimentados y devotos cantores aconcagüinos, quienes ofrecieron durante todo el día sus mejores ofrendas corales a la Virgen. Aunque la nieve desanimó a muchos creyentes a levantarse de sus camas para ir a la iglesia, los cantores no fallaron de ninguna manera, pues honraron con fervor su compromiso con Ella, la Virgen que los esperaba.

### HABLA EL CHORO

En la poesía popular tradicional que estos cantores interpretan se encuentran dos grandes áreas temáticas, las que corresponden también a contextos diferentes en la recitación y canto de los versos. El canto a lo humano, propio de celebraciones más bien profanas o de desafíos entre poetas, y el canto a lo divino, que en general se realiza con motivo de fiestas religiosas o velorios de angelitos, niños muertos a corta edad.



FIELES A ELLA.- Aquí vemos a parte de los cantores a lo divino que rindieron tributo a la Virgen de Nuestra Señora del Carmen durante todo el día sábado.

En orden: Martín Vargas de Piguchén, Rodolfo Estay de granallas, Fernando Montenegro, Cristian Cruz, Juan Serrano de San Esteban, Pedro Briceño de Juan Rozas, Daniel Saavedra de San Esteban, y Pedro Estay granallas



«Nosotros los poetas populares distinguimos siete fundamentos principales en el Canto a lo Divino: los versos por Creación del Mundo, los de Fin del Mun-

do, los por Historia Sagrada (Antiguo y Nuevo Testamento), los por Nacimiento de Cristo, los por Pasión y Muerte y los por Despedida de Angelito, y la que

desarrollamos hoy, los por Saludos y Cantos a la Virgen, Madre de Jesús», comentó **Pedro 'Choro' Estay** a **Diario El Trabajo**. **Roberto González Short**

SIGLOS DE FIDELIDAD.- Los poetas populares y su expresión de arte religioso tienen una data de más de 500 años en los valles centrales de Chile, y la misma perdura aún en Aconcagua.



# Minero andino dejó atrás la montaña para ser ahora un artesano en madera

**LOS ANDES.-** Hace tres años el joven emprendedor y usuario Indap de la comuna de Los Andes, **Patricio Muñoz**, ni siquiera imaginaba tener un negocio propio ni menos que ese negocio sería de producción de piezas de artesanía en madera reciclada. Y era lógico, llevaba doce años trabajando en la minería y había terminado por acostumbrarse a pasar más tiempo dentro de una mina que afuera.

El destino sin embargo, le tenía guardados otros planes a Patricio, quien de un día para otro perdió su fuente laboral y entró a for-

mar parte del difícil mundo de la cesantía. Y el oscuro panorama económico que se le venía encima terminó siendo el caldo de cultivo para echar a andar su imaginación, sus ganas de reinventarse y de encontrar nuevos rumbos. Su instinto de emprendimiento innato lo llevaron a conocer el oficio de artesano en madera.

«Esta iniciativa nació porque me quedé sin trabajo y había que buscar nuevos horizontes para poder generar ingresos. Un día vi un reportaje donde salía alguien haciendo un mate y

dije 'yo puedo hacer eso', y comencé haciendo mates. Con el tiempo fui haciendo cosas nuevas, perfeccioné la técnica y nacieron formas y diseños diferentes. Leí un poco cómo se trabajaba el torno de madera y empecé no más. Me tiré al río como se dice», comenta Patricio.

Se trata de la artesanía en madera rústica, como aclara este emprendedor, pero con una característica especial, se trata de leños, troncos o ramas que se encuentran botadas en las calles, plazas o avenidas del valle cordillerano. Es madera reciclada que este joven emprendedor convierte en hermosas piezas únicas talladas en maderas nativas de Los Andes como plátano oriental, quillay, nogal, ciuelos, almendros y olivos entre otros.

## LOS PETROGLIFOS

Entre las piezas que talla este joven andino se encuentran fruterías, ensaladeras, morteros, jarrones, copas, vasos y platos, pero además ha logrado rescatar en sus trabajos muestras de antiguas culturas que habitaron el Valle de Aconcagua como la mapuche y diaguita. Se trata de vasijas talladas con petroglifos, como los que se han encontrado en el sector cajón de Río Colorado. Entre estas piezas también destacan cuencos como los que elaboraban los antiguos pueblos indígenas del sector.

En cuanto a la comercialización, este emprendedor asegura que tiene una gama de productos y precios para todos los bolsillos, con su emprendimiento que ha denominado Pamusa, «los precios van de los mil pesos hacia arriba y para difundir mi trabajo participo en todas las ferias a las que me invitan. Hace algunos meses soy usuario de Indap. Participé del Primer Mercado Campesino de Los Andes y la idea es poder participar en ferias nacionales que organiza Indap para poder comercializar mis productos. Quiero abrir nuevos horizontes y puntos de venta para que mis productos se hagan conocidos», confiesa este artesano.



Entre las piezas que talla este joven andino se encuentran fruterías, ensaladeras, morteros, jarrones, copas, vasos y platos.



Estas son algunas de las propuestas artesanales que Patricio Muñoz fabrica con sus propias manos.



El turismo nacional y extranjero regatea con Muñoz los precios y productos que él ofrece.

**REMATE.** Ante Juez Arbitro don Mario Guerra Estay, en autos arbitrales caratulados "Quidenao con Salinas", en las oficinas del Actuario, Jaime Polloni Contardo, de calle Merced N° 802, ex 192, de San Felipe, el día 24 de Julio de 2017, a las 17,00 horas, en segunda fecha, se rematará: **A.-** Inmueble denominado el resto del Lote B o resto de la parcela 72, del Proyecto de Parcelación El Tártaro o Lo Vicuña, comuna de Putaendo, con superficie actual de 5,8 hectáreas, inscritas a fs. 28 N° 40, año 1998, a fs. 75 N° 94, año 2004, a fs. 413 vta. N° 427, año 2009, todas Registro Propiedad años citados, Conservador Bienes Raíces de Putaendo. Figura en el rol de avalúos Putaendo con el N° 276-77; **B.-** Derechos equivalentes a un 70% en la 153 ava parte de los Bienes Comunes Generales Nros. 1, 2, 3, 4 y 5, del Proyecto de Parcelación El Tártaro a Lo Vicuña, comuna de Putaendo, inscritos a fs. 28 N° 40, año 1998; a fs. 76 N° 95, año 2004; a fs. 414 vta. N° 428, a fs. 415 vta. N° 429, a fs. 416 vta. N° 430, a fs. 417 vta. N° 431, a fs. 418 vta. N° 432, estas del año 2009, a fs. 431 N° 404, a fs. 430 N° 403, a fs. 428 vta. N° 402, a fs. 427 vta. N° 401, y a fs. 426 N° 400, estas del año 2013, y todas del Registro de Propiedad del Conservador de Bienes Raíces de Putaendo. Rol de avalúo de Putaendo 276-209; y **C.-** Derechos de Agua para regar la Parcela 72 del Proyecto de Parcelación El Tártaro o Lo Vicuña, comuna de Putaendo, 1.- Equivalentes a 5,50 acciones del Canal El Desague, inscritos a fs. 190 N° 219, del año 2009; a fs. 22 vta. N° 34, del año 2004; y a fs. 2 vta. N° 3, del año 1998, 2.- Equivalentes a 3,50 accionistas del Canal Los Lazos de Lo Vicuña, inscritos a fs. 191 N° 220, del año 2009, fs. 3 N° 4, año 1998, y a fs. 23 vta. N° 35, año 2004, todas Registro de Propiedad de Aguas, Conservador Bienes Raíces de Putaendo, años citados. Mínimo para las posturas es de \$49.398.442.- para el inmueble; \$ 27.302.544.- para los derechos de agua y \$180.276.- por los derechos en los Bienes Comunes, subastándose en forma conjunta todos los bienes. Precio se pagará al contado dentro de 10 días corridos siguientes a la fecha de subasta, mediante dinero en efectivo o Vale Vista bancario emitido a nombre del Partidor. Interesados deberán rendir caución equivalente al 10% del mínimo propuesto a la orden del Juez Partidor o endosado en su favor, la que se imputará al precio del remate o se perderá a beneficio de los comuneros. Gastos de cargo del subastador. Comuneros deberán rendir caución exigida a terceros partícipes. Así está ordenado en los autos particionales indicados. Antecedentes en la oficina del Actuario. Jaime Polloni Contardo. Notario de San Felipe. Actuario.-

14/4



## La Unión

F U N E R A R I A

**Atención 24 Horas**

<b>QUINTA REGIÓN</b>		
SAN FELIPE:	Lib. Bdo. O'Higgins 711	Fono 34 2 510434
LOS ANDES:	Manuel Rodríguez 206	Fono 34 2 421696
PUTAENDO:	Sarmiento 310	Fono 34 2 501080
<b>CUARTA REGIÓN</b>		
LA SERENA:	Los Carreras 873	Fono 51222 6028
COQUIMBO:	Avenida Videla 302	Fono 5123 29547
<b>REGIÓN METROPOLITANA</b>		
SANTIAGO:	Av. Independencia 1600	Fono 2444 7599 - 2777 7967
MELIPILLA:	Ortuzar 794	Fono 2832 4657

<http://www.funeraria-launion.cl>

Respecto de quién provocó el incendio:

# Fallo que absolvió al acusado de la muerte de Rosa Ibáñez abre interrogantes

**LOS ANDES.-** Luego del fallo del Tribunal de Juicio Oral de Los Andes que absolvió de los delitos de Femicidio e Incendio al acusado **Carlos Mendoza Pérez**, alias "El Cuca", por la muerte de su pareja **Rosa Ibáñez Muñoz**, hecho ocurrido en agosto de 2015

en Población Ambrosio O'Higgins, surgen ahora las dudas respecto de quién inició el incendio de la vivienda. Si bien el Ministerio Público espera presentar un Recurso de Nulidad por considerar que existen pruebas suficientes de la

participación de Mendoza en este crimen, los fundamentos de la sentencia en base a la prueba rendida dejan dudas razonables de que haya sido realmente el autor.

Conforme a lo razonado por el Tribunal en base a las pericias científicas tanto de Bomberos como de la L-crim de la PDI, el origen del fuego no se pudo determinar. En base a ello, las magistrados María Cornejo, Daniela Torres y Constanza Olsen, establecieron que

en la prueba rendida hubo contradicciones insalvables y aspectos oscuros en la forma de ocurrencia de los hechos de la acusación, que no permiten derribar la presunción de inocencia de la que gozaba Mendoza Pérez.

Según el tribunal, no sólo no se acreditó por el Ministerio Público representado por el fiscal Raúl Ochoa, que la causa de muerte de Rosa Ibáñez Muñoz fue la asfixia por estrangulación, "sino que



Ahora la gran pregunta es ¿quién dio origen al incendio que terminó con la vida de Rosa Ibáñez?, y sólo en base a ello se podrá saber si este fue un realmente un crimen o una situación accidental.

por el contrario, la prueba científica dio cuenta de que la causa de muerte fue la carbonización y quemaduras de su cuerpo, presupuesto fáctico que de haberse atribuido culpablemente a Carlos Mendoza, lo habría convertido en autor de femicidio por incendio y no por asfixia de su víctima, como pretendió establecer la fiscalía.

Asimismo se determinó que las pruebas no lograron acreditar de ninguna forma, que Carlos Mendoza Pérez haya sido quien

provocara el incendio y que con ello haya podido lograr su propósito delictivo de dar muerte a su pareja Rosa Ibáñez, como desde un comienzo intentó establecer el Ministerio Público.

A esta convicción llegó el tribunal de acuerdo al informe de autopsia del médico legista Gastón Donckaster se determinó en definitiva que la muerte de la mujer fue por carbonización o quemaduras graves en su cuerpo, producto de su exposición al fuego y no la asfixia.

## ARRIENDO OFICINAS EN PLENO CENTRO DE SAN FELIPE

A sólo dos cuadras de la Plaza de Armas, ideal consulta profesionales, con baño y 2 ambientes. Interesados llamar 34 2343170 - 984795521.

### EXTRACTO

POR RESOLUCIÓN DE FECHA 05 DE JULIO DE DOS MIL DIECISIETE, EN CAUSA SOBRE DECLARACIÓN DE INTERDICCIÓN, **ROL V-151-2017**, DEL PRIMER JUZGADO DE LETRAS DE SAN FELIPE, CARATULADO "**HERRERA**" SE CITA A AUDIENCIA DE PARIENTES PARA EL DÍA 02 DE AGOSTO DE DOS MIL DEICISIETE A LAS 12:00 HORAS, PARA EFECTO DE PROCEDER A DECLARAR LA INTERDICCIÓN DE DON **RIGOBERTO ALEJANDRO HERRERA PÉREZ** Y NOMBRAMIENTO DE CURADOR DE ÉSTE A DON **ALEJANDRO ROBERTO HERRERA ZAMORA**.

17/3

SECRETARIO  
PRIMER JUZGADO DE LETRAS DE SAN FELIPE

### Comunidad de Aguas Canal Sauce o Encón

#### CITACIÓN

Se cita a Primera Asamblea Ordinaria 2017 a todos los accionistas de la Comunidad de Aguas Canal Sauce o Encón, para el Martes 25 de Julio a las 15:00 Hrs. en primera citación y a las 15:30 Hrs. en segunda citación, en las oficinas de Exser Ltda, ubicadas en Encón N° 846, San Felipe.

Los puntos a tratar serán los siguientes:

1. Lectura del acta Anterior
2. Cuenta Anual
3. Varios

La Directiva



Nuestro centro las personas,  
en IST cuidamos tu vida

Juntos construimos una mejor calidad de vida y ambientes laborales más seguros.

www.ist.cl

**ist**  
especialistas en prevención

# Los traían ocultos en las cañerías del agua del baño de la máquina: Tripulación de bus internacional contrabandeaban fuegos artificiales y repuestos automotrices

**LOS ANDES.**- La tripulación de un bus internacional, procedente de Mendoza fue detenida, luego que funcionarios del Servicio Nacional de Aduanas

detectaran un cuantioso contrabando de fuegos artificiales, repuestos y piezas de automóviles. Durante una fiscalización de rutina, los funcionarios

aduaneros se percataron que los pernos de las cañerías de agua del baño había sido removidos y al revisar el interior de encontraron con 163 paquetes de

juegos pirotécnicos, además volantes, amortiguadores, mangueras hidráulicas y otros repuestos automotrices.

De este procedimiento se dio cuenta a oficiales de la Brigada de Delitos Económicos de la PDI, quienes quedaron a cargo del procedimiento y arrestaron a la tripulación, uno de los cuales ya tenía antecedentes anteriores por contrabando.

La acción llevada a cabo por la PDI y Aduanas permitió sacar de circulación mercancía que en el mercado informal hubiese alcanzado los \$4 millones, mientras que los responsables de este hecho fueron puestos a disposición del Tribunal de Garantía de Los Andes por infringir la ordenanza aduanera. Los



Aduanas descubrió que los pernos de las cañerías de agua del baño había sido removidos, al revisar el interior de encontraron con 163 paquetes de juegos pirotécnicos, además volantes, amortiguadores, mangueras hidráulicas y otros repuestos automotrices.

imputados fueron formalizados por el delito de Contrabando, quedando luego en libertad.

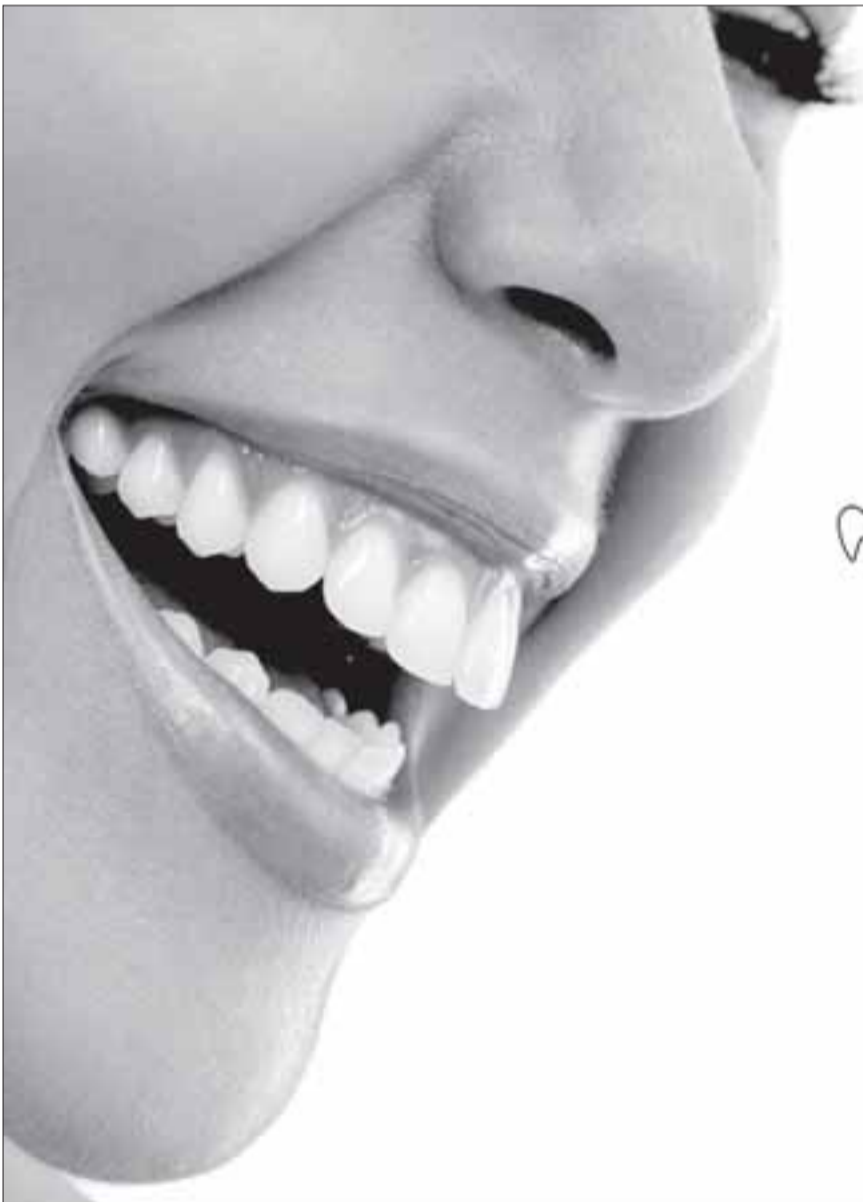

Centro Médico  
Odontológico

15 años de experiencia en implantología

Área Dental

- Implantología y Rehabilitación Oral
- Ortodoncia (Frenillos)
- Cirugía Maxilofacial
- Limpieza y Blanqueamiento
- Operatoria
- Periodoncia
- Endodoncia
- Radiología

Área Médica

- Kinesiología
- Oftalmología
- Nutrición
- Traumatología
- Medicina General
- Psicología
- Obstetricia

Contamos con pabellón de cirugía menor

San Felipe - Prat 585

34 - 2535469 / 34 - 2506218

Los Andes - Esmeralda 246

34 - 2381128

Para mayor información:

Centro Médico Odontológico Se-Dent

Detenido por Carabineros a los pocos minutos:

## 'Lanza' roba vestuario a comerciante en pleno centro y lo amenaza con cuchillo

Efectivos motorizados de Carabineros lograron interceptar a un delincuente en los momentos que escapaba a gran velocidad por el centro de San Felipe, después de haber robado diferentes prendas de vestir a un comerciante de Calle Prat, quien persiguió por varias cuerdas al antisocial hasta que éste fue capturado por los uniformados.

De acuerdo al testimonio de la víctima de estos hechos, el sujeto sorprendentemente se acercó hasta el

local ambulante (carro), sustrayendo rápidamente tres pantalones de vestir evaluados en \$29.700, intentando repeler el robo forcejeando con el delincuente, quien de igual forma logró su cometido escapando a gran velocidad hacia Calle Portus, siendo perseguido varias cuerdas por el trabajador, quien además fue intimidado por el delincuente exhibiéndole un cuchillo que mantenía oculto en su pantalón para que declinara la persecución.

**Víctima salió en persecución del delincuente que le sustrajo pantalones de vestir, iniciándose una larga carrera por distintas arterias del centro de San Felipe hasta ser capturado por funcionarios motorizados de la Policía uniformada.**

Mientras transcurría el delito, Carabineros fue alertado del robo, logrando interceptar al delincuente quien circulaba por Calle Traslaviña, siendo detenido por un funcionario policial motorizado luego de ser sindicado por el afectado y testigo, como autor del

robo.

El imputado mantenía oculto entre sus vestimentas las prendas de vestir robadas, como también un arma blanca artesanal de 12 cms. de extensión, la que habría sido utilizada para amedrentar al afectado durante la persecución, sin re-

sultar lesionado.

No obstante el ahora imputado, identificado como **Cristián Andrés Osorio Fernández**, de 34 años de edad y quien cuenta con antecedentes delictuales, fue derivado hasta el Juzgado de Garantía de San Felipe para ser formalizado por la Fiscalía por estos hechos.

Sin embargo el tribunal ordenó que el antisocial debiese permanecer recluido en su domicilio las 24 horas del día, fijando un plazo de investigación de 90 días.

**Pablo Salinas Saldías**



El imputado Cristián Andrés Osorio Fernández fue formalizado en tribunales quedando sujeto a la cautelar de Arresto domiciliario total.

La arrojó al suelo para robarle su cartera:

## Lo envían a prisión por asaltar a una mujer en pleno centro



El detenido Gonzalo Andrés Matamoro López, de 29 años de edad, quedó tras las rejas luego de asaltar a una mujer en pleno centro de la comuna de San Felipe.

Con contusiones y erosiones de carácter leve resultó una mujer de 21 años de edad, luego de ser violentamente agredida por un delincuente que la asaltó en pleno centro de la comuna de San Felipe, logrando robar su cartera tras un forcejeo donde la víctima fue tomada por el cabello y arrojada al suelo con fuerza, golpeándose la cabeza, delito que finalmente se vio frustrado con la oportuna intervención de Carabineros que capturó al maleante.

Los hechos ocurrieron a

plena luz del día el pasado jueves en Calle Combate de Las Coimas esquina Santo Domingo de esta comuna. Según el relato de la víctima, este sujeto la abordó tomando entre sus manos su cartera, en cuyo interior mantenía su teléfono celular, una cadena de plata, dinero en efectivo y un cheque por cobrar.

La afectada refirió que el delincuente desmedidamente la agredió y arrojó al suelo para robarle sus especies, sin embargo mientras ocurría esta violenta esce-

na, el personal motorizado de Carabineros observó la ocurrencia del delito.

El antisocial, al ver la presencia policial, intentó escapar del sitio del suceso, no obstante tras tropezarse y caer al suelo, Carabineros aprovechó rápidamente de esposarlo, encontrando bajo sus vestimentas la cartera de propiedad de la víctima, la que resultó lesionada, debiendo ser derivada hasta el Servicio de Urgencias del Hospital San Camilo.

El detenido fue identi-

**Oportuna intervención de Carabineros motorizados frustró el robo, logrando la detención del delincuente. La víctima de 21 años de edad, resultó con lesiones de carácter leve.**

cado como **Gonzalo Andrés Matamoro López**, de 29 años de edad, quien cuenta con antecedentes delictuales, fue derivado hasta el Juzgado de Garantía de San Felipe para ser formalizado por la Fiscalía.

Durante la audiencia, el Ministerio Público requirió ante el Tribunal la cautelar

de Prisión Preventiva por representar un serio peligro para la seguridad de la sociedad y la propia víctima de estos hechos, medida que fue aceptada por el juez de Garantía, ordenando el ingreso del imputado a la cárcel, fijando un plazo de investigación de 60 días.

**Pablo Salinas Saldías**

Tras denuncias de víctimas en comuna de Santa María:

## Carabineros recupera dos bicicletas robadas capturando a un antisocial

Carabineros de la Tenencia de Santa María logró la recuperación de dos bicicletas tras recepcionarse dos denuncias efectuadas por dos víctimas, logrando-

se individualizar a un antisocial tras el registro de cámaras de vigilancia siendo detenido.

Las diligencias policiales se iniciaron luego de la pri-

**El pasado miércoles y jueves dos vecinos denunciaron la sustracción de sus móviles que mantenía un sujeto de 29 años de edad dentro de su domicilio, siendo descubierto por las cámaras de vigilancia de Villa Los Aromos de Santa María.**

mera denuncia efectuada por un vecino domiciliado en Calle O'Higgins de esa localidad, manifestando que desconocidos ingresaron hasta su propiedad en horas de la noche sustrayendo una bicicleta evaluada en \$200.000.

No obstante, la mañana de este jueves Carabineros se dirigió hasta una vivienda de Villa Los Aromos, cuyo propietario denunció que un desconocido ingresó clandestinamente a su hogar sustrayendo una bicicleta montañesa evaluada

en \$900.000.

Tras una revisión a las cámaras de vigilancia que cuenta dicho conjunto habitacional, se registró la presencia de un sujeto que ingresó hasta un block de departamentos, saliendo minutos más tarde con la bicicleta denunciada por robo.

**FUE CAPTURADO**

Con estos antecedentes audiovisuales Carabineros de la Tenencia de Santa María logró dar con el paradero del acusado, quien se encontraba en su domicilio



Carabineros de la Tenencia de Santa María logró la recuperación de estas bicicletas que fueron denunciadas por robo la semana pasada.

manteniendo en el interior las dos bicicletas que habían sido denunciadas por robo. El sujeto al ser desenmascarado por los policías, escapó a gran velocidad hacia la vía pública hasta ser detenido por estos dos delitos de robo. Asimismo, ambas especies recuperadas fueron

regresadas a sus propietarios.

El detenido fue identificado como **Francisco O.M.**, de 29 años de edad, quien posee prontuario delictual, quedando a disposición de la Fiscalía para resolver el caso.

**Pablo Salinas Saldías**

**Restaurante Centro "Manuel Rodríguez"**

ALMUERZOS DIARIOS

Todos los lunes **CHUPE DE GUATITAS**

**"Donde El Tito Ríos"**

**PARRILLADAS EXTRAS**

**Lomo Reineta**  
**Lomo Pobre**  
**Merluza**  
**Pollo**

Combate de Las Coimas 1531 - San Felipe  
Celular: 9-89784337 - 9-50968114

# td trabajo deportivo

por Jorge Vega Osés

## Unión San Felipe cae 1-2 ante Española en su estreno por la Copa Chile

Una derrota que se gestó antes de los primeros 20 minutos de juego sufrió el Uní frente a Unión Española en el partido jugado ayer en la tarde en el estadio Lucio Fariña Fernández de Quillota, recinto en el cual la escuadra sanfelipeña hará de local durante un tiempo indeterminado.

Sin jugar mal el Uní entregó algunas licencias defensivas que fueron muy bien aprovechadas por un equipo hispano que al contar con jugadores de jerarquía e indudable calidad, supo sacar parte de ellas, así recién en el tercer mi-

nuto de juego César Pinares abrió la cuenta.

El marcador en contra siguió abultándose a los 18' cuando un tastazo de Carlos Muñoz dejó sin opciones al arquero Andrés Fernández.

Los sanfelipeños pese a estar en clara desventaja no se rindieron y a los 22' tendrían su única recompensa, cuando Miguel Orellana anotó mediante un lanzamiento penal el 1 a 2 con que concluyó un encuentro donde los sanfelipeños, más allá de la caída, dejaron un grata impresión al verse un equipo que siempre intentó

darle un buen trato al balón.

### FICHA TÉCNICA

#### Partido de ida

#### Copa Chile

**Estadio** Lucio Fariña Fernández

**Árbitro:** Rafael Troncoso

**Unión San Felipe (1):**

Andrés Fernández; Félix Cortes, David Fernández, Jesús Pino; Mathias Crocco; Federico Marcucci (Juan Méndez), Emmanuel Pio, Gabriel Moyano (Gonzalo Álvarez); Jaime Droguett, Miguel Ángel Orellana, Ricardo González. DT: Hernán Madrid

### Unión Española (2):

Cristian Guerra; Juan Pablo Gómez, Jorge Ampuero, Ángelo Pizzorno, Mario Larenas; Santiago Gallucci, Pablo Aránguiz (Poblete), Guillermo Hauche (Víctor Méndez), César Pinares; Sebastián Jaime, Carlos Muñoz (Bravo). DT: Martín Palermo.

### GOLES:

0-1, 3' César Pinares (UE)

0-2, 18' Carlos Muñoz (UE)

1-2, 22' Miguel Orellana (USF)



El conjunto sanfelipeño inició la era de Hernán Madrid con una derrota de 1 a 2 frente a la Unión Española.

## Dos cadetes del Uní estarán en gira por Norteamérica de Selección chilena U17

A las nueve de la mañana de hoy los jugadores provenientes de las canteras de Unión San Felipe, Matías Silva e Ignacio Mesías, debieron presentarse en el Complejo Deportivo Fernando Riera, lugar en el cual el combinado chileno menor de 17 años comenzará a preparar lo que será su próxima gira internacional por México y Estados Unidos, en lo que será una de sus fases de preparación

más importantes y duras de cara al Mundial de la India en el mes de octubre.

En Norteamérica entre el 30 del presente mes y el 14 de agosto próximo, el seleccionado nacional jugará una serie de partidos ante cuadros de su misma categoría, ya que tiene agendado participar en el torneo Cuatro Naciones en México, para posteriormente ir a Estados Unidos donde jugará dos partidos

de ensayo ante su similar del gigante norteamericano.

Matías Silva e Ignacio Mesías son producto de las fuerzas básicas del Uní y luego de la clasificación al Mundial han sido parte de todos los micro ciclos de entrenamientos que ya ha efectuado la 'rojita de todos', previos a la cita planetaria de octubre próximo en el gigante asiático.



El delantero Ignacio Mesías y el central Matías Silva (atrás), serán parte de la Selección chilena U17 que hará una gira por Norteamérica.



Los pratinos se inclinaron claramente ante Puente Alto en la 12ª fecha de la Libcentro A.

## El Prat poco y nada pudo hacer ante el poderío de Puente Alto

La fría noche del sábado en la Región Metropolitana, el Prat sintió todo el peso y potencial de un cuadro que está llamado a ser protagonista de la Libcentro A, como lo es Municipal Puente Alto, el que casi sin apuros doblegó a los sanfelipeños por un contundente 84 a 58.

Los pratinos desde la primera chicharra sintieron la mano de los puentealtinos ya que el primer parcial terminó a favor de los locales por un claro 21 a 8, en una deferen-

cia que a estos niveles es casi definitiva, por lo que los tres parciales restantes a los dueños de casa solo les bastaron con manejar una ventaja que con el correr del reloj se fue incrementado hasta arrojar el definitivo a marcador con que concluyó el pleito.

La derrota si bien es cierto fue dolorosa por lo expresiva, no trajo mayores consecuencias para el Prat ya que logró mantenerse en posición de postemporada, aunque claro, ahora siente muy de cerca la presión que comienza a meterle Stadio Italiano.

### Resultados de la fecha:

Sportiva 63 - Brisas 53; Stadio Italiano 72 - Alemán 51; Sergio Ceppi 76 - Liceo Curicó 104; Puente Alto 84 - Arturo Prat 58.

### Tabla de Posiciones

Liceo Curicó	22
Sportiva Italiana	21
Municipal Puente Alto	20
Arturo Prat	18
Stadio Italiano	17
Brisas	16
Alemán de Concepción	16
Sergio Ceppi	13

Por Gastón Fuentes / crucigramist@hotmail.com

**CRUCIGRAMA #512**



	Repugnancia	Museo parisino	Pequeña Elisa	Al sur de Antofagasta	Completita	Resquebraja	Procesado
Mover las alas							
La-ckington							
Perro en mapuche							
Fruta			Mapas				Santa
			Partidario del teísmo				
Regale	ᠺᠢᠨᠠᠵᠢ	Grito de baseball					
Abandonar							Creación de S. Spielberg
En "Los Vegas" fue							
Empresa estatal				Azadón			
Islandia está en							
Normalidad	Pisoteas						
11:20					Opus Dei		
Lástima							

	C	I	V	I	S	M	O
	U	S	A	S	T	E	L
	R	E	L	L	E	N	O
	I	U	P	E	R	D	I
A	L	B	O	L	A	Ñ	O
M	A	E	S	T	R	A	N
P	I	B	I	E	A		
E	C	I	D	N	I		
R	O	D	A	D	S		
E	L	A	D	I	O		

**Solución #511**

**GUIA PROFESIONAL**

**ist**  
especialistas en prevención  
www.ist.cl  
Merced 565, San Felipe - Edificio IET  
☎ 34 251 1457  
☎ 34 259 5500

**DÍAZ VERGARA & ASOCIADOS**  
Derecho Laboral - Civil - Familia  
Gestión Jurídica General  
Tel: 34 20005 - Salina 302 - San Felipe  
www.diazvergara.cl - webmail

**MEDICA VISION**  
EXAMEN DE OCT  
TOMOGRÁFIA DE COHERENCIA OPTICA  
- OCT RETINA  
- OCT GLAUCOMA  
- OCT POLO ANTERIOR  
Salinas 1373, Of. 203 - Edificio El Comendador - Fono 342512343 - 342912543 - San Felipe

**Dr. SERGIO ABUAUAD ABO-MOHOR**  
OFTALMOLOGIA Y CIRUGIA OCULAR  
Lunes, Martes, Jueves y Viernes de 9:00 a 11:30 y de 15:00 a 19:00  
Salinas 1373, 2º Piso Of. 203 Ed. El Comendador Fono 342512343 342912543 - San Felipe  
**MIERCOLES (09:30 a 18:30) Y SABADO (09:00 A 12:30)**  
Edificio Las Rosas - O'Higgins 640 Fono 342421902 - Los Andes

**ELECTROENCEFALOGRAMAS ENFERMEDADES DEL SISTEMA NERVIOSO**  
**Dr. MARIO IGLESIAS N. Neurólogo**  
Edificio I.S.T. - Merced 565 - Of. 301 - F.: 342515625 San Felipe  
Centro Médico Bio Centro O'Higgins 510 - Los Andes Fonos 342424330 \* 342408018

**TECNOLOGO MEDICO OFTALMOLOGIA**  
**TERESA CHACÓN LEÓN**  
TECNOLOGO  
Exámenes de campos visuales computarizado y curva de tensión Tomografía de Coherencia Óptica  
Lunes, Martes, Jueves y Viernes de 8:30 a 17:00 horas  
FONASA - ISAPRES PARTICULAR  
Salinas 1373, 2º Piso, Of. 203 Edificio El Comendador Fonos 342912543 - 342512343 - San Felipe

**Horóscopo**

por Yolanda Sultana

• **ATENCIÓN EN SANTIAGO:** José Domingo Cañas 386 al llegar a Grecia, Ñuñoa (2) 2778 8818 - (2) 2778 0731  
• **ATENCIÓN EN RANCAGUA:** San Martín 822 (72) 239013

• **ATENCIÓN EN VIÑA DEL MAR:** Agua Santa 353, Paradero 4, Variante Agua Santa. Fono: (32) 261 3127  
**TWITTER @yolandasultana**



**AMOR:** Recupérese. Los golpes enseñan y después de sufridos hay que volver a levantarse. No se desanime. **SALUD:** Hay un problema con su piel. Evite las preocupaciones o los malos ratos. **DINERO:** Un ingreso fuera de lo habitual le ayudará a aliviar las complicaciones presupuestarias. **COLOR:** Azul. **NÚMERO:** 31.



**AMOR:** Haga uso de su encanto para llegar al corazón de los demás. **SALUD:** Trate de darle menos trabajo al corazón. Puede evitar esa enfermedad. **DINERO:** Haga nuevos planes en el ámbito laboral pero que éstos sean bien analizados para evitar malos resultados. **COLOR:** Amarillo. **NÚMERO:** 15.



**AMOR:** Analice bien todo, tal vez sería necesario replantearse las cosas para evitar dar pasos en falso. **SALUD:** Una mente tranquila le ayudará a funcionar mejor desde el punto de vista orgánico. **DINERO:** Cumpla con su trabajo y será recompensado. **COLOR:** Rojo. **NÚMERO:** 18.



**AMOR:** El disfrutar con los suyos le generará muchas alegrías. No debe medir el afecto que entrega. **SALUD:** Cosas extrañas en su entorno hogareño. Las malas energías afectan la salud. **DINERO:** No se deje llevar por las tentaciones. **COLOR:** Blanco. **NÚMERO:** 17.



**AMOR:** El objetivo principal es que ambos sedan un poco para irse adaptando mutuamente. **SALUD:** No se exponga demasiado a sufrir accidentes. **DINERO:** Ingresos extra que deberán usarse poniéndose al día en las cuentas. **COLOR:** Gris. **NÚMERO:** 26.



**AMOR:** La gente y los rumores pueden perjudicar esa relación que en este instante va por buen camino. **SALUD:** Cuidado con el exceso de alcohol. **DINERO:** Sólidas realizaciones financieras, a la vista siempre y cuando usted ponga de su parte y se esfuerce. **COLOR:** Beige. **NÚMERO:** 15.



**AMOR:** No tema fracasar en esa relación, solo deje que el tiempo decante las cosas. **SALUD:** Le favorecería un cambio de ambiente o de aire. Salga por un día de su rutinario entorno. **DINERO:** Es hora de gestionar sus ideas antes que pase más tiempo. **COLOR:** Lila. **NÚMERO:** 22.



**AMOR:** Amar no significa exigir a su pareja que ande al mismo paso suyo. Ambos son seres individuales. **SALUD:** Evite intervenciones quirúrgicas cuidándose. **DINERO:** Busque obtener ingresos extra para poder solventar la carga financiera que tienes. **COLOR:** Rosado. **NÚMERO:** 34.



**AMOR:** Déjese de payasadas y defina de una buena vez el futuro de esa relación. Solo genera confusión. **SALUD:** Preste más atención a su aspecto. Mejore su autoestima y dese más valor. **DINERO:** Sea prudente para andar bien en esta segunda mitad del mes. **COLOR:** Burdeo. **NÚMERO:** 7.



**AMOR:** Un tropezón cualquiera se da en la vida, pero la idea es no hacerlo con la misma piedra. **SALUD:** Un baño de agua con sales y yerbas le hará bien a su espíritu. **DINERO:** Buenas propuestas de negocios, pero implicarán sacrificios. **COLOR:** Verde. **NÚMERO:** 24.



**AMOR:** Trate de calmarse y hacer desaparecer la agresividad, inicie este día con frases amorosas hacia los demás. **SALUD:** Usted necesita ayuda para los temas de salud, aunque su problema no es de extrema gravedad. **DINERO:** Establece prioridades. **COLOR:** Violeta. **NÚMERO:** 8.



**AMOR:** Intercambio de opiniones lo cual provocará uno que otro disgusto. Es mejor tratar de evitar prolongar la discusión. **SALUD:** Cuidado con el estrés ya que terminará afectando a su corazón. **DINERO:** Más control a la hora de invertir. **COLOR:** Negro. **NÚMERO:** 10.

## En agosto cerrará su año 2017 la Escuela de Dirigentes: Dirigentes comunitarios recibieron estímulo que debieron recibir en 2016

De las 15:00 a las 18:30 horas, todos los sábados, se reúnen más de 40 vecinos de nuestra comuna para participar en las clases y talleres de la Escuela del Dirigente. Este sábado ellos recibieron un regalo o premio que tenían que haber recibido en 2016, pero que por las Elecciones no se entregaron.

Según informó a **Diario El Trabajo** la joven **Paulina**

**Squella**, presidenta de la Escuela del Dirigente San Felipe, el próximo 26 de agosto culminará el año 2017 de esta escuela, por lo que ya se respiran aires de optimismo entre quienes reciben preparación.

«Nosotros hemos aprendido muchísimo durante este año, recibimos varios talleres, entre estos con abogados de la Corporación, talleres para co-

nocer cómo postular a proyectos y a relacionarnos con los demás organismos del Estado. En total son tres años los que debemos cursar para concluir esta preparación integral como dirigentes, por lo que yo animo a quienes ya están estudiando, a seguir haciéndolo, y a quienes aún no ingresan, a que se involucren en esta escuela», dijo Squella.



**TARDE PERO SEGURO.** - Este sábado ellos recibieron un regalo o premio que tenían que haber recibido en 2016, pero que por las Elecciones no se entregaron.



**DIRIGENTES COMUNITARIOS.** - Ellos son parte de los dirigentes que en agosto estarán terminando su año lectivo 2017, y algunos de ellos estarán más cerca de terminar el curso de tres años completo.

Estos líderes comunitarios reciben preparación sobre diversos temas que son fundamentales para el desarrollo de su labor, y operan al alero del Departamento de Organizaciones Comunitarias de la municipalidad, y son dirigidos por su encargada, la trabajadora social **Alicia Nicloux**.

«La malla curricular que tiene la Escuela de Dirigentes con-

sidera la entrega de contenidos respecto del quehacer de todos los servicios y departamentos municipales, información respecto de los organismos públicos de la comuna, así como módulos específicos relativos a resolución alternativa de conflictos, ley de juntas de vecinos, primeros auxilios, manejo de estrés, entre otros», detalló Nicloux.

**Roberto González Short**



**Paulina Squella**, presidenta de la Escuela del Dirigente San Felipe.

**CHEVY NEWS LIQUIDACIÓN 2017**

**ADEMAS, MODELOS 2017 CON BONOS DE HASTA \$2.500.000<sup>(6)</sup>**

**¡VEN HOY POR EL TUYO CHEVROLET KOVACS!**

**ABIERTO DE LUNES A SABADO:**  
SAN FELIPE: Av. Bernardo O'higgins 62

**ABIERTO DE LUNES A DOMINGO:**  
LOS ANDES: Av. Santa Teresa N°638  
Local 126 y 128, Espacio Urbano los Andes

**ALL NEW PRISMA**  
PRECIO DESDE:  
**\$7.690.000<sup>(1)</sup>**  
INCLUYE BONO DE HASTA:  
**\$800.000<sup>(2)</sup>**  
SOLO CON CHEVROLET SERVICIOS FINANCIEROS  
PRECIO DE LISTA: \$8.490.000<sup>(3)</sup>

MYLINK CON INTEGRACIÓN A APPLE CARPLAY™ Y ANDROID AUTO™, INCLUYE PANTALLA TOUCH DE 7" / AIRE ACONDICIONADO / FRENSOS ABS CON EBD / MALETA CON 500 LITROS DE CAPACIDAD.  
RENDIMIENTO CIUDAD: 11 KM/L<sup>(4)</sup>

**ALL NEW SPIN**  
PRECIO DESDE:  
**\$10.390.000<sup>(3)</sup>**  
INCLUYE BONO DE HASTA:  
**\$600.000<sup>(5)</sup>**  
SOLO CON CHEVROLET SERVICIOS FINANCIEROS  
PRECIO DE LISTA: \$10.990.000<sup>(4)</sup>

TRES CORRIDAS DE ASIENTOS / MYLINK CON INTEGRACIÓN A APPLE CARPLAY™ Y ANDROID AUTO™ / INCLUYE PANTALLA TOUCH DE 7" / AIRE ACONDICIONADO / FRENSOS ABS CON EBD.  
RENDIMIENTO CIUDAD: 9,2 KM/L<sup>(4)</sup>

**FIND NEW ROADS**

**www.chevroletkovacs.cl**  
**600-8996600**

**E.KOVACS**

**CHEVROLET**

Fotografías corresponden a versiones PRISMA 1.4L LTZ AT y SPIN 1.8L LTZ AT. Precios válidos desde 04/07/17 hasta el 31/07/17. Precios no válidos para Zona Franca. Precios no incluyen flete. (1) Precio corresponde a versión PRISMA 1.4L LT MT. Precio incluye bono a todo evento de \$500.000 y bono de financiamiento GM de \$150.000 y de General Motors Financiera Chile S.A. (CHSF) por \$150.000. Condiciones del bono de crédito por \$300.000: Aplica para PRISMA 1.4L LT MT. (2) Precio corresponde a versión PRISMA 1.4L LT MT. (3) Precio corresponde a versión SPIN 1.8L LTZ MT. Precio incluye bono a todo evento de \$300.000 y bono de financiamiento GM de \$150.000 y de General Motors Financiera Chile S.A. (CHSF) por \$150.000. (4) Precio corresponde a versión SPIN 1.8L LTZ MT. (5) Condiciones del bono de crédito por \$300.000: Aplica para PRISMA 1.4L LT MT y \$300.000: Aplica para SPIN 1.8L LTZ MT. Plazo desde 12 a 60 meses, monto a financiar mayor a UF200, pie mínimo 0% y pie máximo de 50%. Aplica sólo plan de tasas norma, sólo por compras con crédito de CHSF. Promoción no acumulable con otras promociones u ofertas, salvo expresa mención en contrario. Rigor en cargos y comisiones asociadas al crédito. Cuotas afectas al impuesto de timbres y estampillas, de cargo del cliente. Promoción no acumulable con otras promociones u ofertas, salvo expresa mención en contrario. (6) Bono de hasta \$2.500.000 corresponde a versión CRUZE LT HB 1.4T MT. Promoción válida hasta cierre retail GM de 31 de julio 2017. (\*) Valor obtenido en mediciones de laboratorio según el ciclo de ensayo de la Comunidad Económica Europea, homologadas en el Ministerio de Transportes y Telecomunicaciones. más información en [www.consumovehicular.cl](http://www.consumovehicular.cl). Especificaciones según versión.