



# EL TRABAJO

Desde 1929 informando al Valle de Aconcagua

■ N° 20.839

■ Año XCI

■ San Felipe, Lunes 20 de Enero de 2020

■ \$ 200.-



**Avenidas Miraflores y Sa. Teresa:**  
Habilitan primer tramo  
de Avenida Hermanos  
Carrera Nororiental

Pág.5

**Mesa Pro Empleo Provincial:**  
Mesa Pro Empleo para  
potenciar contratación  
de mano de obra local

Pág.3

**LLAY LLAY**  
Por fin fue inaugurado  
Enlace O'Higgins y el  
puente a Las Palmas

Pág.6

**PUTAENDO**  
Fábrica de Pallets opera  
en unidad carcelaria

Pág.7

**Administrador Hernán González:**  
Baja en 50% de turistas  
ha registrado terminal  
de buses de San Felipe

Pág.11

**Con su flamante equipo U13:**  
San Felipe Básquet se  
hará presente en un  
torneo en Valdivia

Pág.14

**Purga Perpetua Calificada:**  
Justicia rechaza el  
Recurso de Nulidad del  
asesino de niña Ámbar

Pág.12

## La brutal estocada la recibió en el tórax **Apuñalado y grave en hospital está el conocido 'Pate Lija'**

Su diagnóstico es 'Reservado' en el San Camilo, mientras  
que atacantes aún no han sido capturados por la Policía

Pág. 13



Pág. 9

**CUATRO DÉCADAS DE AMOR.** - Estos pequeñitos y las parvularias que cuidan de ellos rindieron un emotivo homenaje a la directora del Jardín Infantil El Peneca, para celebrar los 40 años de carrera de **María Antonieta Contreras** (recuadro), y a la vez para despedirla, ya que anunció su inminente retiro a partir de marzo de este año. La profesional ha laborado en Santa María, Llay Llay y cierra en San Felipe. (Foto Roberto González Short)

**Cuerpo de integrante FACH sin entregar a su familia:** Pág. 13  
Pesar por muerte del experimentado  
piloto sanfelipeño José Aldunce Mora



www.chevroletkovacs.cl

FIND NEW ROADS





## La puerta de la solidaridad se abre hacia afuera, no hacia adentro

■ **Helmut Kauffmann Chivano.**  
Dr. en Teología- Magíster en Liderazgo Pedagógico.

La solidaridad es uno de los valores humanos por excelencia, que se define como la colaboración mutua entre las personas, como aquel sentimiento que nos mantiene unidos en todo momento, sobre todo cuando se instalan experiencias difíciles como las que vive el país; a la fecha, tres meses y dos días del estallido social.

Corresponde y es de urgencia tener respuestas más rápidas a los problemas sentidos, vivenciados por la población de a pie, los cuales no se vislumbran soluciones a corto plazo. La solidaridad trasciende a todas las fronteras: políticas, religiosas, territoriales, culturales, y es más que nada un acto social, una acción que le permite al ser humano mantenerse en su naturaleza de ser social.

Debido a lo anterior es que resulta fundamental fomentar y desarrollar la solidaridad en todas sus aristas, ya que no sólo será necesario llevar a cabo las acciones pertinentes, de las que se requerirá, en momentos de enfrentamientos callejeros, violencia inusitada, desastres naturales (incendios provocados), sino que será fundamental aplicar cuando alguno de nuestros seres querido cercanos, ya sean amigos o familiares, tengan algún problema en el que nuestra ayuda o compañía, sean un aporte para mejorar en cierto modo la situación. Si la caridad comienza por casa, podremos entonces colaborar con otros, en forma efectiva.

Se puede decir que la solidaridad se establece como la base de muchos otros valores humanos o, incluso, de nuestras relaciones sociales más valiosas, tal como es el caso de la amistad. En este sentido, la solidaridad nos permite sentirnos unidos a otras personas en una relación que involucra sentimientos necesarios para mantener el funcionamiento social normal. En términos más generales, puede incluso permitirle al hombre sentir que pertenece a determinado lugar; en otras palabras, facilita desarrollar sentimientos como los de pertenencia a cierta nación, manteniendo a los ciudadanos de un mismo lugar, luchar juntos por un mismo motivo o trabajar unidos para lograr una misma

meta. La solidaridad se apoya en varios motivos que podemos reunir en dos grupos: Razones humanas: igualdad de naturaleza, necesidad de apoyo. Motivos espirituales: fraternidad humana, común dignidad de hijos de Dios. Inclusión total. Sabemos, por lo vivido hasta hoy que el Estado del bienestar enfatiza, además, los derechos sociales: trabajo, educación, salud, pensiones, y precisamente son estos derechos los que exigen una transformación, no sólo de las políticas gubernamentales sino de las mentalidades y actitudes individuales. Una transformación hacia la solidaridad que obliga, por ejemplo, a emprender tareas tan urgentes hoy como redistribuir el trabajo (reducir a 40 horas, implica mayor tiempo con la familia y no menos renta mensual), resolver las discriminaciones étnicas -formas de desigualdad que provienen de la insolidaridad entre la gente; del miedo y la desconfianza hacia lo desconocido-, y aunar esfuerzos hacia la sensibilidad ecológica que detenga el deterioro del medioambiente. Adentrándonos más en la actitud de solidaridad, calificada por Victoria Camps de virtud sospechosa, por ser la virtud de los pobres y los oprimidos. Nos dice que no es un concepto frecuente ni central de la ética como la justicia, pero que sin duda va ligada a ella. La justicia intenta hacer realidad esa hipotética igualdad de todos los humanos y la no menos dudosa libertad en tanto derechos fundamentales del individuo. Pero la justicia depende, en buena parte de la buena voluntad de los individuos. Los buenos sentimientos como la solidaridad ayudan a la justicia pero no la constituyen. Por otro lado, la solidaridad se tilda de virtud, que debe ser entendida como condición de la justicia, y como aquella medida que, a su vez, viene a compensar las insuficiencias de esa virtud fundamental. Por lo tanto, la solidaridad se convierte en un complemento de la justicia. Creemos importante destacar el hecho de que la solidaridad implica afecto: la fidelidad del amigo, la comprensión del maltratado, el apoyo al perseguido, la apuesta por causas

impopulares o pérdidas, todo eso puede no constituir propiamente un deber de justicia, pero si es un deber de solidaridad. De todas formas como expresión del sentimiento que es, no funciona como un deber frío e impuesto desde la autoridad. A partir de estas premisas podemos preguntarnos el por qué de este recién llegado interés por la solidaridad. ¿Serán los graves problemas sociales que se han ido gestando en nuestra sociedad consumista y desarrollada: la marginación, las guerras, la xenofobia, el sida, las drogas, etc.? El bienestar material produce individuos insolidarios, despreocupados de la suerte del otro y de los otros. Se dice que en la actualidad existe una creciente demanda de solidaridad, junto a justicia, igualdad y libertad y que ésta implica progreso social.

No se trata solamente de compasión por los males y sufrimientos de los demás, sino que se requiere o se exige un comportamiento ético, responsable y solidario, que las decisiones tengan una dimensión social además de personal. La solidaridad es una posibilidad y un imperativo, de ningún modo contraria al cuidado de cada uno por su propia persona. Los medios de comunicación constituyen un elemento fundamental en la conformación de la conciencia sobre las desigualdades. Son ellos los que suministran información y los que prestan el soporte mayoritario para las grandes campañas de sensibilización.

Debemos ser conscientes de que los valores del neoliberalismo «la moral del éxito» son más atractivos que la solidaridad. En este mismo plano, la creación de hábitos cívicos, rutinas que muestren la deferencia y el respeto que nos merece el otro, porque le cedemos el asiento, no lo atropellamos, procuramos no molestarle con nuestros gritos, le echamos una mano si está desvalido, le sonreímos, le saludamos. Conviene practicar y predicar la solidaridad, porque la falta de solidaridad revierte en una deficiente vida pública, como educadores tenemos el compromiso de ir descubriendo los intereses comunes de la sociedad.



## La angustia corroe el alma

■ **Jerson Mariano Arias**

Hace ya 35 años que pude ver una película con ese nombre, dirigida por Fassbinder, director alemán, en un cinearte, local en donde se exhibe cine escogido. El relato nos muestra a un hombre, fuera de su patria, que lucha por trabajar, sociabilizar y pensar en un ambiente ajeno y no favorable. Oscura me pareció, capté lo que pude captar con tantos años menos de vivencias. Sin embargo, fue evidente el progresivo deterioro en el alma del protagonista, la expresión del actor que nos comunicaba claramente aquella sensación de 'no tener de qué agarrarse'. En ese caso, se hace mucho más difícil cumplir con trabajar, sociabilizar y pensar.

Aquella sensación individual se manifiesta hoy en una sensación colectiva compartida por toda la sociedad chilena: inseguridad, desamparo, incertidumbre. Los ánimos alterados de esa forma son proclives a la agresión y eliminación del oponente o a la autoeliminación. Los ánimos alterados de

esa forma no permiten distinguir entre lo conveniente y lo inconveniente. Se confunde, en estos casos, al amigo con el adversario. No es posible pensar con claridad, acción que exige paz, equilibrio.

Son frecuentes los casuales encuentros callejeros con el diálogo siguiente:

- ¿Qué tal?  
- ¿En qué sentido?  
- Nada me parece preciso.

- No sabemos en qué vamos a parar.

Y para aguantar hay que asirse de algo, porque se siente el cruzar interior del alma acongojada. Vuelan sonriendo con perversidad muy distintas opiniones surgidas desde ese pozo de ansiedad y temor, incluso. Por lo mismo, algunas de aquellas opiniones están cargadas de agresivo odio; otras, lanzan al viento promesas con bendiciones increíbles porque, sacadas las cuentas, la situación 'no da el ancho' y cuando 'la limosna es grande, hasta el santo desconfía'.

Entretanto, una obligación nos es impuesta: organizar nuevas directrices na-

cionales y para eso se debe pensar con la mayor altura moral, conocimiento técnico y... porsupuesto, equilibrio. No obstante, cuando 'la angustia corroe el alma' pensar equilibradamente es muy difícil. Ver al otro como un compañero de ruta al que se debe cuidar y pensar en sus posibilidades desinteresadamente, es mucho pedir y esperar de nuestra muy limitada condición humana.

Como resultado de todo esto, aparte de otros, la sociedad chilena entera está enferma. (Lo han dicho los que saben). Enferma y casi inválida para enfrentar tan exigentes tareas. No será raro entonces, encontrar aumentos en las consultas esperanzadoras de un psiquiatra, de un psicólogo. Hasta un cura sirve en estos casos, porque la religión ofrece aleros protectores que para estos casos son muy aceptados y hasta recomendables.

Al fin y al cabo, no tan sólo es el orden público el que se espera y desea; más deseado es el bienestar emocional que escasea más y más con cada día que pasa.

**LAS OPINIONES VERTIDAS EN ESTE ESPACIO SON DE EXCLUSIVA RESPONSABILIDAD DE QUIENES LAS EMITEN, Y NO REPRESENTAN NECESARIAMENTE EL PENSAMIENTO DE DIARIO "EL TRABAJO"**

## INDICADORES

IVP	Fecha	Valor	UF	Fecha	Valor
	20/01/2020	29,473.71		20/01/2020	28.328,21
	19/01/2020	29,471.44		19/01/2020	28.327,29
	18/01/2020	29,469.17		18/01/2020	28.326,38
	17/01/2020	29,466.90		17/01/2020	28.325,47
	16/01/2020	29,464.63		16/01/2020	28.324,55
<b>UTM</b>		<b>Enero -2020</b>		<b>49.673,00</b>	

 **EL TRABAJO**

Salinas N° 348 • Fonos: 34 2 34 31 70 - 34 2 34 31 71 • San Felipe  
INTERNET: www.eltrabajo.cl • e-mail: diarioeltrabajo@gmail.com

Director : Marco Antonio Juri Ceballos  
Asesores Legales : Díaz, Vergara & Asociados

**FUNDADO EL 24 DE FEBRERO DE 1929**

# Mesa Pro Empleo para potenciar contratación de mano de obra local

El gobernador de la provincia de San Felipe, Claudio Rodríguez, dio por constituida durante la jornada del pasado jueves la Mesa Pro Empleo provincial, instancia que tiene por objetivo fomentar las oportunidades de trabajo para los habitantes de las seis comunas de este sector.

Fue así como con la participación de la Seremi del Trabajo y Previsión Social, María Violeta Silva; el director regional de Sence, Alejandro Villarroel y representantes de las seremías de Vivienda y Obras Públicas; sesionó por primera vez esta Mesa; oportunidad en la que se definieron sus principales ejes de acción.

Así lo detalló el gobernador, quien precisó que el tema del empleo tiene prioridad para elaborar planes de trabajo, debido a que aún las cifras no reflejan en toda su magnitud el desempleo generado como consecuencia del estallido social y la prolongada sequía que afecta la zona desde hace ya 11 años y que el 2019 aumentó sus efectos.

«Esta mesa de trabajo tiene por objetivo buscar fórmulas y caminos que nos ayuden a disminuir el desempleo en nuestra provincia. Buscamos, en primer lugar, hacer un levantamiento de información de los proyectos públicos que se van a desarrollar entre

el 2020 y 2021, ver de qué manera podemos adelantar su ejecución para llegar oportunamente con la contratación de mayor mano de obra. Posteriormente, vamos a impulsar alianzas público privadas para maximizar la mano de obra local. Se está avanzando con el MOP para incorporar en los términos de referencia de las bases de licitación algún tipo de puntaje especial que haga de motivador para contratar preferentemente mano de obra local y también trabajaremos con los perfiles de los trabajadores, de manera tal de ver cuáles son los requerimientos y necesidades que tengan las empresas



Junto a Seremi del Trabajo y representantes del Minvu y MOP, se analizó la posibilidad de adelantar proyectos para fomentar la creación de nuevos puestos de trabajo.

**EL TIEMPO** Fuente: Dirección Meteorológica de Chile

Día	Min   Max	Mañana	Tarde	Noche
20	14° 34°	Despejado	Despejado	Despejado
21	14° 34°	Despejado	Despejado	Despejado
22	13° 31°	Despejado	Despejado	Despejado
23	11° 30°	nubosidad parcial	nubosidad parcial	nubosidad parcial
24	11° 30°	nubosidad parcial	nubosidad parcial	nubosidad parcial

que vengan a construir, porque hemos escuchado durante muchos años que sobre todo en materia de construcción- deben traer personal desde otros lugares para terminación fina», detalló la autoridad provincial.

Asimismo la Seremi del Trabajo, María Violeta Silva, agregó que «la idea es poder anticiparnos y evitar que el desempleo llegue a los dos dígitos, como han señalado algunos economistas de nuestra región, avanzar así, en lo que es la agenda de recuperación económica. Siempre decimos que es necesaria una mesa de tres patas, donde tenemos el sector público - con el Gobierno y los municipios-, pero también necesitamos al empresariado y a quienes entregan trabajo

y eso es lo que pretendemos», reconoció.

Para llevar a cabo dicho plan de acción, el director regional de Sence precisó la dirección en la que estará destinada la capacitación. «Nosotros vemos que los sectores que están más propensos a perder el empleo son las personas que no cuentan con capacitación, por lo que el rol nuestro es apoyar para que las personas no sólo puedan lograr un empleo, sino que se mantengan en él, para que diversifiquen sus conocimientos y capacidades. El rol será entregar estas competencias necesarias para los trabajos que se están dando», señaló.

Posteriormente a la constitución de esta Mesa Pro Empleo Provincial, sus integrantes se reunieron

con el alcalde Patricio Freire y representantes de empresas del rubro de la construcción y exportación agrícola; oportunidad en la que el edil sanfelipeño valoró esta nueva instancia. «Como comuna estamos muy preocupados por el cierre de Conservera Pentzke y el escenario laboral que se está viendo para este año, por eso esperamos que las nuevas obras que tendremos en la comuna puedan contar con mano de obra calificada a través de Sence para hacer trabajos especializados. Se trata de una reunión positiva, por lo que agradecemos al gobernador para estar en contacto con los servicios que generan nuevas obras, lo que podrá dar trabajo a una gran cantidad de sanfelipeños», destacó.

**PROGELEC**

**CAMIÓN GRÚA CAMA**

PARA TRANSPORTE DE VEHICULO  
CAMIÓN GRÚA - ARRIENDO MINI EXCAVADORA  
ANALIZADOR DE RED ARMÓNICOS, MEDICIÓN DE TIERRAS Y GEOLÉCTRICO  
Montaje e Instalación Eléctrica A.T.B.T., Bomba Superficie y Pozo Profundo

- Postación
- Montaje Industrial 2-7 toneladas
- Traslado de maquinaria
- Trabajos en altura máxima 18 Mts.
- Letreros propaganda y otros
- Podas
- Contenedores

Certificado por

LLAMAR FONOS: 514471 - 512759  
FREIRE 227 - SAN FELIPE

ISO 9001:2000

**ARRIENDO OFICINAS CON ESTACIONAMIENTO INCLUIDO**

**A SÓLO DOS CUADRAS DE LA PLAZA DE ARMAS**

Amplias, acogedoras, construcción sólida y nueva, dos ambientes, ideal consulta profesional

Interesados llamar a los fonos :  
34-2-34 31 70 - 9 8479 5521

# Agricultores de la región se capacitan gracias a convenio Indap y Sence

Con el objetivo de mejorar la empleabilidad y entregar mejores herramientas de trabajo a los pequeños agricultores, Indap, Sence y la consultora RHS Capacitaciones, realizaron un trabajo en conjunto que permitió desarrollar once capacitaciones laborales que favorecieron a 162 campesinos de distintas comunas de la Región Valparaíso.

Los talleres estuvieron enfocados principalmente en la crianza de aves de corral, la instalación y mantención de riego tecnificado, el buen uso y aplicación de plaguicidas y cuidados médicos para el ganado. Los participantes, que pertenecen a las provincias de Petorca, San Felipe, Los Andes, Quillota y Marga Marga, se mostraron muy agradecidos con el desarrollo de los talleres y manifestaron su deseo en seguir participando en actividades parecidas en el futuro cercano, ya que resultan muy útiles para enfrentar la realidad

laboral.

El director regional de Indap, Fernando Torregrosa, aseguró que «nosotros estamos muy conscientes de las dificultades del trabajo agrícola, es por eso

que con esto se busca entregar todas las herramientas a los miembros de la agricultura familiar campesina, para que puedan perfeccionar sus actividades productivas, además, quie-

ro agradecer el compromiso y la gran labor que desempeñó el Sence para hacer esto posible», expresó.

Por otro lado el director regional del Sence, Alejandro Villaroel, afirmó que

«una de nuestras principales preocupaciones, es que cada peso que invertimos contribuya a generar empleos y permita lograr una mayor rentabilidad para los favorecidos, es por eso

que estamos felices con el trabajo que se hizo junto a Indap, ya que se han obtenido excelentes resultados para ayudar a las personas de la región que más lo necesitan».



Los talleres estuvieron enfocados principalmente en la crianza de aves de corral, la instalación y mantención de riego tecnificado, el buen uso y aplicación de plaguicidas y cuidados médicos para el ganado.



**Centro Médico Odontológico**

15 años de experiencia en implantología

**URGENCIAS DENTALES**

**FINES DE SEMANA**

**SÁBADO**

11:00 a 14:00 Hrs / 18:00 a 22:00 Hrs

**DOMINGO, AL SIGUIENTE NÚMERO**

9 93135258

Contamos con pabellón de cirugía menor

🦷 **Área Dental**

- Implantología y Rehabilitación Oral
- Ortodoncia (Frenillos)
- Cirugía Maxilofacial
- Limpieza y Blanqueamiento
- Operatoria
- Periodoncia
- Endodoncia
- Radiología

⚕️ **Área Médica**

- Oftalmología
- Nutrición
- Traumatología
- Medicina General
- Psicología
- Obstetricia

San Felipe - Prat 585

34 - 2535469 / 34 - 2506218

Para mayor información:

📱 📷

Centro Médico Odontológico Se-Dent

# Entre avenidas Miraflores y Santa Teresa: Habilitado primer tramo de Avenida Hermanos Carrera Nororient

Con la apertura del primer tramo de Hermanos Carrera Nororient, entre Miraflores y Avenida Santa Teresa, se avanza en una de las obras más ambiciosas de la administración del alcalde Patricio Freire: consolidar el proyecto de circunvalación para San Felipe. Lo anterior, con el objetivo de disminuir los tiempos de traslado entre distintos puntos de la ciudad sin la necesidad de pasar por el damero central.

Este anillo vial generará una conectividad fuera del radio de las cuatro alamedas, disminuirá la congestión y, por consiguiente, dará paso a nuevas alternativas de desplazamiento para los conductores. Esto va de la mano con el proyecto que busca el mejoramiento y ampliación de Avenida

Michimalongo a cuatro pistas, con el fin de responder a la mayor demanda que tendrá esta vía. Una vez que esté terminada toda la circunvalación, se habrán invertido más de 30.000 millones de pesos, una de las inversiones más importantes durante la gestión del alcalde Patricio Freire.

Esta primera etapa del proyecto, con un costo de 3.534 millones de pesos, incluyó cuatro pistas, con bandejón central, luminarias LED, semaforización, ciclovías, sumideros de aguas lluvias, ampliación de áreas verdes, entre otros elementos de urbanización. Además, sumó la expropiación de algunos terrenos por un monto de 870 millones de pesos.

El alcalde Patricio Freire indicó que está es una de



Esta millonaria inversión fue el resultado de la gestión del alcalde Patricio Freire para dar conectividad a distintos sectores de la comuna.



Autoridades y vecinos celebran la apertura de esta importante vía, lo que permite el flujo vehicular.

las obras más importantes porque mejora la conectividad vial de San Felipe, «muchas poblaciones estaban aisladas y hoy podrán tener mejores accesos. Forma parte del Plan Maestro de Gestión de Tránsito, hemos realizado todas las gestiones para financiarlos, esto

lo que nosotros decimos, obras no palabras y es lo que la comunidad de San Felipe agradece», comentó el jefe comunal.

Ruth Delgado, presidenta de la Unión Comunal de Juntas de Vecinos de San Felipe, indicó que es la me-

jor noticia para los vecinos, «teníamos un colapso de las calles, esperamos que esto cambie, estamos muy contentos por todo lo alcanzado y que nos permitió alcanzar este sueño».

El concejal Mario Villanueva recordó que, durante

muchos años, las villas Cordillera, San Camilo, Portal Aconcagua y Juan Martínez de Rosas, vivieron encerrados en una isla, «con este proyecto mejoramos los accesos, este es el San Felipe que avanza y progresa de la mano de sus vecinos».

### VENTA DE CASA CONJUNTO PEDRO DE VALDIVIA SAN FELIPE

Construido 88 M2 terreno 135 m2. Acepto subsidio y todo medio de pago  
Valor 35 millones se aceptan ofertas  
Fono 988207328 946175680 965881860

## ATENCIÓN!!

GRAN OPORTUNIDAD DE NEGOCIO  
SE VENDE PROPIEDAD EN EXCELENTES  
CONDICIONES

HABILITADA COMO CASA HABITACIÓN, RUBRO  
PANADERÍA Y OTROS.

CON HORNO EMPOTRADO, CORTINAS METÁLICAS  
NUEVAS Y TRES BAÑOS  
UBICADA EN CALLE PRINCIPAL DE GRAN AFLUENCIA  
DE PÚBLICO, CERCA DE CESFAM,  
COLEGIOS Y LOCOMOCIÓN A LA PUERTA.

POSIBILIDAD DE FINANCIAMIENTO

CONCERTAR VISITAS AL FONOS 34 2 595123



## Restaurante Centro "Manuel Rodríguez"

ALMUERZOS DIARIOS  
Todos los lunes  
CHUPE DE GUATITAS



PARRILLADAS  
EXTRAS



Lomo- Reineta  
Lomo Pobre  
Merluza - Pollo

Combate de Las Coimas 1531 - San Felipe  
Celular: 9-89784337 - 9-50968114

# Inauguran Enlace O'Higgins y puente ingreso a Las Palmas en Llay Llay

LLAY LLAY.- Desde el pasado jueves Llay Llay cuenta con dos importantes viaductos que cambiarán por completo los tiempos de desplazamiento al interior de la comuna y en los sectores rurales. En julio del año 2018 comenzó la construcción del esperado Enlace O'Higgins, obra muy necesaria para que la zona urbana de la comuna tenga un mejor acceso a la Ruta 5 norte y al otro lado de la carretera. Con una inversión cercana a los 3.000 millones de pesos, se recuperó la antigua entrada a la comuna y que, debido a la construcción de la doble vía de esta autopista, había quedado disminuida en su uso.

Otra obra importante, beneficiará también a Las Palmas, uno de los sectores rurales más importantes de la comuna. Diariamente son cientos las personas que deben trasladarse desde esa zona al radio urbano de Llay Llay. Es por ello, que el municipio comenzó a realizar gestiones tendientes a mejorar el acceso a dicha zona y así dar mayor seguridad en su acceso principal. El antiguo viaducto era solo un sentido, lo que hacía mucho más lento el paso.

A mediados del año 2019, comenzaron los trabajos de construcción del Puente Las Palmas, a cargo de la Dirección de Vialidad. La estructura ya se encuen-

tra terminada y cuenta con los más altos estándares de calidad, tanto para el paso de vehículos, como para peatones y ciclistas. Demandó una inversión por sobre los 300 millones de pesos. El jueves se realizó una pequeña ceremonia de inauguración de ambas obras, donde estuvieron autoridades locales, provinciales y regionales, además de dirigentes vecinales y los vecinos de Las Palmas y sus alrededores.

«Estamos felices con estas dos obras significativas para el desarrollo de la comuna, tanto este puente, que viene a entregar mayor seguridad y conectividad para los vecinos de Las Pal-



Las autoridades inauguraron la importante obra la tarde del jueves pasado.



Después de un arduo trabajo ya se cuenta con estos viaductos, que da mayor seguridad a la comunidad en sus desplazamientos y un importante ahorro de tiempo.



Estas dos obras significativas para el desarrollo de la comuna, como este puente, que viene a entregar mayor seguridad y conectividad para los vecinos de Las Palmas.

mas, que se transforma en bidireccional, lo que entrega un desplazamiento más seguro para los vecinos. Estamos especialmente felices por el nuevo Enlace O'Higgins, una obra esperada por muchos años por la comunidad y nos permite recuperar nuestro acceso histórico, además de disminuir los tiempos de desplazamiento de los habitantes de Las Palmas y estamos muy agradecidos de todos los que colaboraron para que estas obras se hicieran realidad», expresó el alcalde Edgardo González.

Por su parte el Seremi de

Obras Públicas, Raúl Fuhrer Sánchez, expresó que «una obra de 340 millones como es el puente Las Palmas, una obra de cerca de \$3.000 millones en el nuevo enlace Llay Llay, pero nosotros hoy día quisimos estar con los vecinos, hemos querido desde acá realizando este puente. Creemos que hoy día estamos saldando deudas de la Ruta 5 con las comunas vecinas, en donde hemos recuperado accesos históricos, donde hemos dado mayor movilidad y hemos facilitado el desplazamiento dentro de la misma comuna, cosa que

es tan simple en otras comunas pero que acá era un desafío».

Finalmente Cristina Salazar, tesorera Junta de Vecinos Las Palmas señaló que «como le decía, a nosotros nos hacían mucha falta estas obras, porque aquí había una sola pasada, si venía vehículo había que esperar a que pasara. Estamos contentos, porque todo lo que se ha ido pidiendo se ha logrado muchas cosas acá, le agradecemos al alcalde y esperemos que siga para que nos ayude como lo ha hecho hasta ahora», sentenció la dirigente.



## La Unión

F U N E R A R I A

**Atención 24 Horas**

<b>QUINTA REGIÓN</b>		
SAN FELIPE:	Lib. Bdo. O'Higgins 711	Fono 34 2 510434
LOS ANDES:	Manuel Rodríguez 206	Fono 34 2 421696
PUTAENDO:	Sarmiento 310	Fono 34 2 501080
<b>CUARTA REGIÓN</b>		
LA SERENA:	Los Carreras 873	Fono 51222 6028
COQUIMBO:	Avenida Videla 302	Fono 5123 29547
<b>REGIÓN METROPOLITANA</b>		
SANTIAGO:	Av. Independencia 1600	Fono 2444 7599 - 2777 7967
MELIPILLA:	Ortuzar 794	Fono 2832 4657

<http://www.funeraria-launion.cl>

# Fábrica de Pallets funcionará al interior de unidad penal en Putaendo

Gracias a la gestión realizada por el equipo regional de Proyecto +R, se concretó la firma de un convenio entre Gendarmería y la empresa quillotana Maderas Orellana, el que permitirá a la empresa instalar una unidad productiva de pallets al interior del Centro de Educación y Trabajo (CET) de Putaendo, que entregará capacitación y empleo a los internos del recinto penitenciario.

El convenio para la reinserción social, generado en el marco del trabajo que han desarrollado conjuntamente la Secretaría Regional Ministerial de Justicia y Derechos Humanos, Gendarmería y Sence a través de +R, responde a las gestiones realizadas de acuerdo a uno de los lineamientos básicos del proyecto, que es el de incorporar a la empresa privada en la iniciativa, para entregar oportunidades laborales concretas a quienes recuperan su libertad.

El gobernador de la provincia de San Felipe, Claudio Rodríguez Cataldo, indicó que «esta activi-



Las autoridades firmaron el convenio para la reinserción social, que responde a las gestiones realizadas para entregar oportunidades laborales concretas a quienes recuperan su libertad.

dad que se desarrolló en el CET de Putaendo que depende de Gendarmería, representa para mí la consolidación de un sueño que junto a la comunidad de Putaendo iniciamos en los años 90, cuando era diputado por Aconcagua, oportunidad en la que nos opusimos al cierre de este recinto penal. Por todo esto quiero destacar el convenio logrado por Gendarmería y Maderas Orellana para fabricar, todos los años, en el recinto del Centro de Trabajo y Educación entre noviembre y abril pallets dedicados a la agricultura y la exportación, lo que viene a consolidar lo que en los años 90 veíamos recién como un

sueño».

Por su parte, consultado sobre la importancia del Proyecto +R, el director regional (S) de Gendarmería, coronel Manuel Palacios Marchant, afirmó que «esto abre puertas, entrega oportunidades, y eso es lo que nosotros necesitamos para nuestros internos: que puedan salir con un oficio y que ese oficio lo puedan desempeñar de manera tal que puedan ayudar a sustentar a sus familias. Para nosotros es súper importante tener el apoyo de las empresas y lograr capacitar a nuestra gente».

El proyecto +R es impulsado por el Ministerio de Justicia y De-

rechos Humanos, y el presidente Sebastián Piñera, y tiene por objeto capacitar a personas que se encuentran privadas de libertad, en oficios en los que se ha detectado que existe una necesidad de contratación, lo que facilita la colocación laboral y la empleabilidad.

Al respecto, el Seremi de Justicia y Derechos Humanos de Valparaíso, José Tomás Bartolucci, señaló que «nos habíamos dado cuenta que, en definitiva, los resultados de empleabilidad no eran positivos, y por lo tanto, a lo que aspira Proyecto +R es a tener una coordinación fluida entre el sector público y el privado,

de manera que el sector privado pueda tener conocimiento de las capacitaciones que estamos realizando, en qué consisten y, cuando terminen las capacitaciones, el sector privado se comprometa con colocaciones laborales para que los muchachos no salgan solamente capacitados de la unidad penitenciaria, sino que también salgan con un trabajo».

Sobre la alianza con Gendarmería, el gerente general de Maderas Orellana, Osvaldo Orellana, realizó un balance bastante positivo tras un intenso comienzo ya que «después de mucho trabajo que tuvimos que hacer en un comienzo, y por la incertidumbre. Esto era algo que nosotros no conocíamos, no sabíamos cómo era, ni siquiera teníamos idea de la existencia del CET. Nos tuvieron que explicar. Después de varias reuniones e intentos por concretar el proyecto, finalmente el logro del trabajo ha dado sus frutos y estamos en esta instancia firmando este convenio y contentos con el trabajo que están haciendo lo que nos permite dar la posibilidad de cooperar y apoyar como empresa en la responsabilidad social empresarial».

En la instancia también estuvo presente el director regional de Sence, Alejandro Villarroel, quien indicó que «donde entramos nosotros en este tema. Impulsamos este proyecto, pero no era llegar trabajar en madera y hacer un pallet. Había que preparar a la gente y entregarle competencias. Y en eso estuvo Sence, dando competencias y formando parte activa de este proyecto +R».

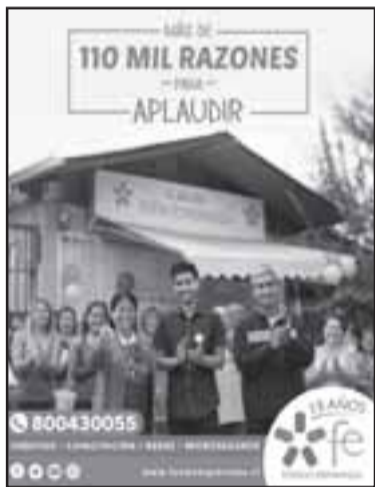

## Compra tu pasaje

Si es frecuente ingrese su Rut sin puntos y con quien

Rut :  Clave :

[Mas info acá](#)

Sólo Ida  Ida y Vuelta

Ciudad de Origen  Ciudad de Destino

Fecha de Ida  Horario de Ida

Número de Pasajeros:

[Términos y condiciones](#)

¡Compra tus pasajes en un solo click!

Obtén tu Tarjeta Pasajero Frecuente y compra a Tarifa Rebajada en [www.busesahumada.cl](http://www.busesahumada.cl)

## Ingrid Pacheco sueña con ser Miss Valle del Aconcagua: Llegó a San Felipe por amor hace 25 años y formó aquí su familia

Hoy lunes continuamos presentando a las motivadas candidatas del Miss Valle del Aconcagua 2020, mismo que en su primera versión se desarrolló este sábado en el Teatro Roberto Barraza. En esta oportunidad presentamos a **Ingrid Pacheco**, nacida en Puerto Montt, es la menor de cuatro bellas hermanas, toda su familia nuclear está el sur aunque ella llegó a San Felipe hace 25 años perdidamente enamorada.

«Me casé, tuve tres hijos, ahora ya adolescentes de 20, 15 y 14 años. Soy una mujer alegre, positiva, muy sociable, gusto de compartir mucho con amigos. Tengo dos hobbies: hacer ejercicios, práctico tres veces por semana en el gimnasio y el

otro es ver películas: Mis favoritas son **'Lo mejor de mí'**, y **'Comer rezar y amar'**. ¡Me matan todas!, pero mis regalonas son las de drama, en mis tiempos libre las veo. Actualmente trabajo en una tienda de Retail (Falabella) área telefonía, me gusta mucho la tecnología. Es un lugar grato y familiar para trabajar y lo mejor es el equipo humano de ese lugar. Mi mayor anhelo o meta que me falta por cumplir es terminar de estudiar la carrera de Asistente Social, que por una u otra razón nunca pude terminar. Amo este trabajo, vibro con aquello que sea ayudar a otro ya sea con una palabra de aliento o apoyo, mueve mis emociones y me genera felicidad

plena, me hace feliz», comentó la radiante candidata a **Diario El Trabajo**.

Según nos asegura Pacheco, ella llegó a este concurso para conocer y experimentar otras facetas de esta bella vida, hasta el momento ha sido gratificante y placentera la experiencia.

«Espero ser la nueva Miss Aconcagua. Ya me gusta su gente y sus tradiciones. Tengo 44 años de edad, me encanta los colores rojo y amarillo, soy signo Géminis, y mi gran desafío en mi vida fue el vivir lejos de mi familia, de mis padres, primos y hermanos, aunque con el tiempo y al estar al cuidado de mis hijos, logré adaptarme lejos de ellos», concluyó.

**Roberto González Short**



**RADIANTE CANDIDATA.**- Pacheco vive en Putaendo y tiene 44 años de edad, le encantan los colores rojo y amarillo, y es signo Géminis.



**AUTOCONFIANZA Y BELLEZA.**- Aquí tenemos a Ingrid Pacheco, una de las candidatas más seguras de sí misma en este certamen.

## Joven candidata del Miss Valle del Aconcagua 2020: 'Yuyito' Rojas sueña con la corona y con ejercer su carrera

Otra de las candidatas del Miss Valle del Aconcagua que también lidera las preferencias del público es la jovencita **Judith 'Yuyu' Rojas Molina**, de 29 años de edad, soltera, madre de una regalón hijo de 5 años de 'Danielito', sanfelipeña, técnico en Prevención de riesgos (AIEP), y actualmente cajera part-time en Jumbo San Felipe.

Esta encantadora sanfelipeña estudió su educación Básica en la Escuela José de San Martín y la Media en los colegios Vedruna y Portaliano. «Es la primera vez que participo en un concurso como este, quiero darme el gusto de enfrentar este desafío, tener nuevas amistades y superar este reto, mis pasatiempos son nadar, leer

temas de medicina complementaria y cantar. Sueño ejercer mi carrera, signo Capricornio, mi color favorito es el turquesa, mi fruta frambuesa, me gusta la música árabe, zamba y romántica, los hermanos cantantes Jesse & Joy Jim Carrey, y soy la menor de dos hermanos», dijo Rojas.

**Roberto González Short**



**YUYITO IMPARABLE.**- Esta bella candidata estudió su educación Básica en la Escuela José de San Martín y la Media en los colegios Vedruna y Portaliano.

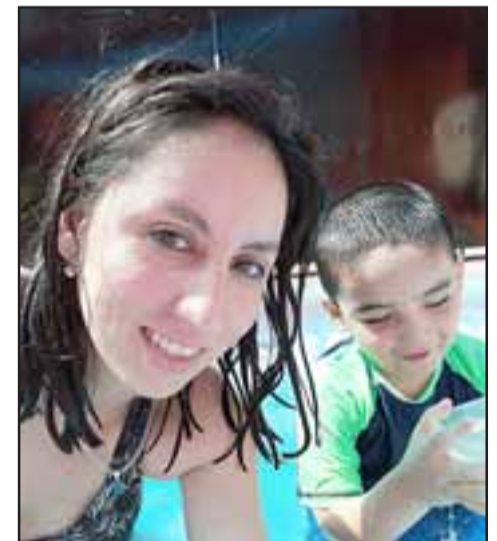

**CON SU TESORO.**- Judith 'Yuyu' Rojas Molina, de 29 años de edad, soltera, es madre de una regalón hijo de 5 años de 'Danielito'.

Desde 1929 a la Era Digital

[www.eltrabajo.cl](http://www.eltrabajo.cl)

...la mejor forma de comenzar el día



El Trabajo • Salinas 348 • Fono: 342 343170 • San Felipe



# Tras 40 años de carrera, M<sup>a</sup> Antonieta Contreras se jubilará en marzo: Comunidad educativa rinde homenaje a directora Jardín Infantil El Peneca

Muy emotivo y sincero fue el homenaje que toda la comunidad educativa del Jardín Infantil El Peneca realizó a la directora del mismo, **María Antonieta Contreras Ibaceta**, por sus 40 años al frente de esa mágica casa de estudios parvularios. El agasajo se le brindó de manera pública y sorpresiva, cuando se realizaba una actividad abierta en la plazuela aledaña al Jardín junto a los pequeños y apoderados.

«*‘La Toñita’, como nos gusta llamarla, se ha desempeñado como directora en Llay Llay y Santa María, siendo su lugar de mayor permanencia su amado Jardín Infantil El Peneca acá en San Felipe*», dijo públicamente una de las parvularias al iniciar el homenaje.

## ANUNCIA SU RETIRO

Las innumerables cuali-

dades humanas y profesionales de Contreras la hacen destacarse en nuestra comuna como una líder educativa de gran riqueza humana, dentro de las que se destacan su preocupación y entrega total por brindar una atención de calidad a los niños del jardín; su comprensión permanente ante las dificultades que tienen los apoderados; su alegría, a través de la cual siempre ofrece sonrisas y motivación a pesar de las dificultades; sus dotes culinarios, no hay tortas más ricas que las suyas aseguran muchos; siempre asertiva, dando consejos a quienes lo necesitan, entregando palabras sabias desde su experiencia; sus habilidades manuales y de construcción; la capacidad de poder arreglar casi toda una puerta, las manillas y las ventanas, entre otras; posee un gran amor por la naturale-

za, lo que se ve reflejado en los diferentes espacios del mismo Peneca, enseñanza que ha transmitido a su personal y a los niños; creativa, mostrando sus talentos para las costuras.

Fue así como representantes de la directiva del Centro de Padres y Apoderados del establecimiento, hicieron entrega de un ramo de flores y de una fuente de cerámica; cumpliendo así toda la comunidad del jardín infantil un homenaje a la querida ‘Toñita’, quien entre lágrimas de alegría aceptó el cariño ofrecido, y a la vez anunció su retiro de las aulas para acogerse a Retiro.

## MUJER REALIZADA

**Diario El Trabajo** habló con la profesional María Antonieta Contreras, quien emocionada nos comentó que «*soy educadora de párvulos desde hace 40 años, en esas cuatro déca-*

*das he recorrido varios establecimientos, me inicié en la comuna de Llay Llay, después me fui a Santa María, luego regresé a Llay Llay, volví a Santa María y finalmente me quedé aquí en Jardín El Peneca de San Felipe desde 1988. En marzo de este año me acogeré a retiro, me será difícil vivir sin los niños sin los padres sin esa convivencia que se vive día a día con ellos con tanto cariño que yo recibo*», comentó la profesional.

Contreras es casada, tiene tres hijos ya profesionales, ella asegura que ‘su misión’ ya la tiene cumplida como mujer, como madre esposa y profesional. Todo el personal que labora en **Diario El Trabajo** también nos unimos al sentimiento de gratitud para con esta profesional pronto a retirarse, deseando también



María Antonieta Contreras directora del Peneca, agradeció emocionada el agasajo.

que pueda disfrutar su nueva vida como jubilada. **Roberto González Short**  
**¡Gracias María Anto-**



**APLAUSOS GANADOS.**- Apoderados del Peneca aplaudieron en honor a la mujer que ha entregado la mayor parte de su vida a la educación inicial de los niños en Aconcagua.



**LA SANGRE DEL JARDÍN.**- Los pequeñitos llegaron sorpresivamente al acto público, robándose así el corazón de los presentes.



**UNA LARGA CARRERA.**- Aquí vemos a María Antonieta cuando era más joven entre sus colegas parvularias.



**DIRECTORA HOMENAJEADA.**- Los niños del Peneca entregaron un bello arbolito a la directora de su Jardín, emocionada, María Antonieta Contreras recibió el homenaje.

María Henríquez del APR Casablanca:

## «Yo veo muy lento a este Intendente para enfrentar la sequía»

María Henríquez es una destacada dirigente del sector de Casablanca, específicamente del APR de ese sector, en conversación con nuestro medio cuestionó el actuar que ha tenido el intendente regional Jorge Martínez, con respecto a la sequía, que en Putaendo ha sido una verdadera tragedia. En resumen, lo califica

muy lento su accionar.

La dirigente cuenta que se ha tardado mucho la ayuda, «yo creo que ha sido muy lento para entregar recursos, acá los recursos se habla públicamente por los Core en los medios de comunicación, pero la realidad por lo menos en los APR, los pequeños agricultores no han tenido ningun-

na ayuda, acá cada vez se va a poner más difícil la situación porque la mayoría de la gente en estos meses tenía su huerto familiar, ahora no se pudo sembrar nada, los animales murieron y los otros se tuvieron que vender, entonces yo creo que al Intendente está sentado en su sillón, no se ha puesto los pantalones de

visitar la zona y ver que realmente la gente acá cada día va muriendo, las parcelas pequeñas, fuera de la sequía, se helaron los duraznos, dónde mi suegro hoy en día cosecharon cinco bines de duraznos, se anuncian muchos recursos pero la realidad es que no llegan, por lo menos a los pequeños agricultores, a las APR, crianceros pequeños, nada, no ha llegado nada», dice la dirigente.

Henríquez fue enfática en reiterar que ve muy lento el actuar del intendente regional «a lo mejor en abril va haber menos agua, pero no va ser tanto calor, no sé que espera este intendente, yo lo veo muy lento a este intendente para enfrentar, porque desde el Gobierno hacia abajo dicen que el agua es prioridad, pero en la realidad no es así, el embalse cada día va bajando su nivel, por el momento no han hecho nada, acá se compran las horas (agua), por acción,



María Henríquez, del APR Casablanca.

dime tú como un parcelero, un chipeando va a comprar una hora para qué, si al final va a perder plata si el agua no se consume», dice María Henríquez.

- **¿Es decir puros anuncios?**

- En el fondo eso, puros anuncios, que en cinco meses más estarían llegando los recursos, porque hay

muchas oficinas estatales por donde tienen que pasar, de aprobar los recursos para que lleguen a ser realidad lo que se está soñando, es tener agua, un camión es bien burocrático el tema de los recursos.

Al finalizar, reitera que no ve una actitud de agilizar los recursos para las personas afectadas.

Desde 1929  
a la Era Digital

**www.eltrabajo.cl**

...la mejor forma de comenzar el día

El Trabajo • Salinas 348 • Fono: 342 343170 • San Felipe



Nuestro centro las personas,  
en IST cuidamos tu vida

Juntos construimos una mejor calidad de vida y ambientes laborales más seguros.

www.ist.cl

**ist**  
especialistas en prevención

# Baja estimada de un 50 por ciento en turistas ha registrado terminal de buses de San Felipe

Muy lento ha estado el movimiento en cuanto a turistas o sanfelipeños que salen de la ciudad a disfrutar de unas merecidas vacaciones. En palabras simples, hay un 50% menos de personas que han salido de San Felipe en este verano 2020.

Así lo ratifica el administrador del terminal rodoviario de buses de San Felipe, **Hernán González Figari**, «muy lento, ha bajado bastante y eso se ha anotado en estos meses comparado con años anteriores, me imagino que debe ser por todas las situaciones

que han pasado y esperamos que esto se mejore en el mes de febrero», dijo González.

- **¿Cómo lo ha ido notando, anda poca gente en la mañana, en la tarde o en general?**

- En general anda poca gente en el terminal, los buses de primera hora son los que se van más completos por situaciones de trabajo, después se ve una merma de pasajeros.

- **¿Qué comentan los trabajadores de las mismas empresas?**



Este es el panorama habitual en el Terminal Rodoviario de nuestra comuna, donde se aprecia una importante disminución de público.



El administrador Hernán González Figari, revisando las cámaras de seguridad.

- Que está muy bajo, los mismos negocios han dicho que bajado bastante lo que es venta y eso se mide con los años anteriores, yo creo que es la situación que ha pasado en este país, ha bajado bastante en todo, lo que es comercio, transporte, así es que esperamos que el mes de febrero puede haber un alza de salidas de pasajeros.

- **¿Comparado con el año anterior, es mucha la diferencia?**

- Es bastante, es bastante, esperamos que esto mejore y podamos tener un alza en los meses que vienen.

- **¿Cuáles son los destinos preferidos del sanfelipeño?**

- En estos meses sube bastante lo que son los viajes a Viña, Val-

paraíso, también el viaje a Quintero, Ventanas, se ha notado buen movimiento en buses a esos destinos, mientras que en el día ha mermado a Santiago.

Sobre mejoramientos que se vienen para el terminal este año, González dijo que se deben realizar varios, «cierre, porque como se ve lo tenemos con puras mallas papales, hay que hacer unos definitivos para poder mejorar todo el sistema que no se metan al patio de maniobra de los buses ya que mucha gente pasa por el patio de maniobra, hay que hacer un trabajo de pavimentación en definitiva hay bastantes cosas que hacer en el terminal. Para llevar a cabo estas obras de mejoramiento se espera el financiamiento adecuado. Especial-

mente el que dice relación con pavimentar el patio de maniobras. Porque tiene un alto tráfico».

En cuanto a la delincuencia que afectó en su momento, indicó que ha bajado, porque han tenido visitas a menudo de Carabineros de la Segunda Comisaría de San Felipe, «para así evitar todos los problemas delincuenciales que tenemos», señaló Hernán González Figari. Sobre un porcentaje de baja este año, dijo que «yo creo que hay un 50% menos este año».

Cabe recordar que el Terminal Rodoviario de San Felipe se ubica en Avenida Yungay y tiene recursos propios que son generados por el arriendo de oficinas de las empresas, también locales comerciales.

Haz que **te vean** a ti también

POSTULA CON TU NEGOCIO A FONDO ESPERANZA

MICROCREDITOS + CAPACITACION + REDES DE APOYO + MICROSEGUROS

www.fondoesperanza.cl

300 123 577

**CENTRO DE ARTES MARCIALES**

Maestro Oscar Toly Contreras  
8° DAN  
REP. NACIONAL P.A.F. CHILE

TANK-500-DO

SI QUIERES SER UN CAMPEON ENTRENA CON CAMPEONES

Karate de competencia - Defensa Personal - Karate Infantil - Kick Boxing

TRASLAVIÑA 276, SAN FELIPE  
FONO: +569 9404 7620 - toti21106@hotmail.com

**FLETES CARGA LIVIANA, MUDANZAS**

Contacto Tata Wily:  
985041417

Haz que **te vean** a ti también

www.fondoesperanza.cl

300 123 577

# Caso de violación y asesinato de Ámbar Lazcano: ¡Definitivo! Justicia rechaza Recurso de Nulidad en favor del asesino

Cómo una buena noticia en memoria de **Ámbar Lazcano**, fue calificada la información que la Corte Suprema rechazó el Recurso de Nulidad presentado por la defensa de **Miguel Andrés Espinoza Aravena**, sentenciado a Cadena Perpetua Calificada por la Violación y Homicidio de la pequeña.

La información fue entregada a la opinión pública por su tío **Ignacio Páez**, quien dijo que la noticia la habían recibido en el transcurso de la semana, que recién pasó, «nos informaron que la Corte Suprema en

*Santiago había rechazado la solicitud que estaba pidiendo la defensa por parte del condenado, y que se mantiene el Presidio Perpetuo Calificado y se mantiene en la cárcel, ahora hay que esperar que la Corte de Valparaíso se sume y también rechacen la solicitud que está pidiendo la defensoría y que vuelva acá al Tribunal», dijo.*

**- ¿Cómo familia se encuentran tranquilos?**

- No sé si se podría hablar de familia, pero dentro de lo que queda de familia sí estamos como más tranquilos, más tranquilos,

pienso que eso es un derecho que ellos tienen que ejercer, toda persona tiene derecho, pero aquí se vio nuevamente que la Corte Suprema, otro tribunal más falló en favor de mi sobrina.

Comentó que el comunicado de este rechazo fue hecho por la abogada querrelante de Fundación Amparo y Justicia.

Recordó que el Tribunal Oral en Lo Penal lo condenó en forma unánime a Miguel Andrés Espinoza Aravena a la pena de Cadena Perpetua Calificada, es decir, deberá pasar 40 años en la cárcel antes de postular a un beneficio intracarcelario.

Cabe recordar que la lectura de sentencia fue leída el día 18 de diciembre recién pasado.

Los hechos ocurrieron el día 27 y 28 de abril de 2018

en la vivienda de Espinoza Aravena en la comuna de

Rinconada, quien era la pareja de la tía de la víctima.



Miguel Andrés Espinoza Aravena seguirá tras las rejas, según estimaron los jueces que revisaron su Recurso de Nulidad.



Ignacio Páez, tío de la niña asesinada.

Desde 1929 a la Era Digital  
**www.eltrabajo.cl**  
 La mejor forma de comenzar el día  
 El Trabajo • Salinas 348 • Fono: 342 343170 • San Felipe

Décimo Noveno Juzgado Civil de Santiago, Huérfanos 1409, Piso 5, se rematará el día 03 de febrero de 2020, a las 15:00 horas, la propiedad consistente en inmueble fusionado ubicado en Avenida Chacabuco número mil ochenta y dos, antes número sesenta y dos de la comuna y provincia de San Felipe, individualizado en el plano de fusión de roles que se archiva con el número mil ciento veinticuatro al Registro de Documentos de Propiedad de dos mil quinientos, lote que tiene una superficie aproximada de mil trescientos cinco como veintiséis metros cuadrados, y los siguientes deslindes: Norte, en veinticinco como cincuenta metros con Avenida Chacabuco poligonal A-B, en nueve como noventa metros con otro propietario poligonal L-M, en seis como cincuenta metros con otro propietario poligonal J-K; Sur, en veintiséis como veinte metros con otro propietario poligonal N-H, en dieciséis como cuarenta metros con otro propietario poligonal D-C, en cero como setenta metros con sociedad comercial y panificadora Moncada Helo Limitada, poligonal E-F; Oriente, en quince como sesenta metros con calle Toro Mazote, poligonal A-F, en diecisiete como sesenta metros con calle Toro Mazote, poligonal D-E, en diecinueve como cero metros con otro propietario, poligonal C-J, en catorce como sesenta metros con calle Toro Mazote, poligonal M-N; Poniente, en cincuenta y nueve como ochenta metros con otro propietario, poligonal B-H, en dieciséis como diez metros con otro propietario, poligonal K-J. La inscripción de dominio consta a fojas 318 número 301 del año 2017 del Registro de Propiedad del Conservador de Bienes Raíces de San Felipe.- Mínimo para lasubasta la suma de \$ 112.437.568.- Precio pagadero contado dentro del 5° día siguiente a la subasta. Interesados presentar vale vista a la orden del tribunal al momento de la subasta equivalente a lo menos al 10% mínimo fijado. Mayores antecedentes autos Avla S.A.G.R con Master Eléctrica Limitada, Rol N° C-20055-2018, Juicio Ejecutivo. Secretaría.

## V Región

La que más se escucha

**Perfil :** Segmento C3 Medio E  
**Estilo :** Tropilantino  
**Fortaleza :** Locomoción Colectiva, Dueñas de Casa, Gente de Trabajo

**Radio Carnaval**  
 www.radiocarnaval.cl

# Presunto 'ajuste de cuentas' en Llay Llay: En descomunal riña resulta herido grave el 'Pate Lija' tras ser apuñalado

En medio de un confuso incidente, un sujeto de 24 años de edad fue herido con arma blanca tras una descomunal riña ocurrida en Población Chorrillos de Llay Llay, cerca de la medianoche de este viernes, presumiéndose un 'ajuste de cuentas'.

Según informó Carabineros, un denunciante de 37 años de edad, hermano de la víctima, concurrió hasta la Subcomisaría de Carabineros de Llay Llay, precisando que alrededor de seis sujetos habrían atacado a su

**Víctima es integrante del clan delictual familiar 'Los Pate Lija', quien habría sido atacado por una turba de seis sujetos, quedando grave en el Hospital San Camilo de San Felipe con diagnóstico reservado.**

hermano con un cuchillo, causándole lesiones en su cuerpo, trasladando a la víctima en primera instancia hasta el Hospital San Francisco de esa comuna en estado grave.

Los hechos habrían sucedido en Avenida Las Palmas esquina 21 de Mayo de Población Chorrillos, sin

conocerse mayores antecedentes de las motivaciones de este ataque.

Un registro audiovisual que se viralizó por redes sociales darían cuenta del momento en que los agresores habrían apuñalado al sujeto.

Hasta el cierre de esta nota, Carabineros informó

que la víctima mantiene un amplio prontuario delictual y es conocido por pertenecer al clan delictual familiar de 'Los Pate Lija', de iniciales G.F.V.P., de 24 años de edad, quien fue derivado hasta el Servicio de Urgencias del Hospital San Camilo de San Felipe, con diagnóstico de carácter reservado. En tanto, la Policía uniformada no logró dar con el paradero de los agresores, informando de los acontecimientos a la Fiscalía de San Felipe.

**Pablo Salinas Saldías**



El registro audiovisual se divulgó por redes sociales, dando cuenta de lo ocurrido la medianoche de este viernes en la comuna de Llay Llay.

Tras accidente aéreo la mañana de este viernes:

# Pesar por muerte de piloto sanfelipeño José Aldunce Mora

Profundo pesar causó en Aconcagua el lamentable fallecimiento del piloto sanfelipeño **José Luis Aldunce Mora**, luego que la aeronave en que viajaba junto a un alumno de 19 años de edad, se desplomara e incendiara a un costado del Aeródromo La Victoria de Chacabuco en Colina, precisamente a las inmediaciones del Fundo La Virgen, perdiendo la vida ambos ocupantes.

El accidente ocurrió la mañana de este viernes, informándose por parte de la Dirección General de Aeronáutica Civil, el siniestro de un planeador Pipistrel Ita-

**Aldunce era exintegrante de la FACH y cumplía funciones como instructor. Lamentablemente en una práctica de vuelo junto a un joven de 19 años de edad tras un aparentemente desperfecto mecánico, la nave se desplomó, falleciendo ambos ocupantes.**

lia matrícula CC- DAI, destacándose que las causas del suceso son materia de investigación y que aparentemente se debería a algún desperfecto mecánico.

Durante la jornada se identificaron los cuerpos de José Luis Aldunce Mora de 42 años de edad, exintegrante de la Fuerza Aérea de

Chile e instructor de Escuela de Vuelo Aéreo Innova, y el joven alumno **Tomás Jesús Gutiérrez Ramírez**, de 19 años de edad.

Aldunce fue reconocido de mantener una vasta experiencia en vuelos de este tipo de naves pero lamentablemente no habría podido evitar la caída del aeroplano

no para capotar tras un desperfecto, originándose el terrible accidente.

Los restos mortales de José Luis Aldunce al cierre de nuestra edición no habían sido entregados a sus familiares en San Felipe.

**Pablo Salinas Saldías**



Tomás Jesús Gutiérrez Ramírez, alumno de 19 años de edad, falleció junto a su instructor.



José Luis Aldunce Mora, sanfelipeño de 42 años de edad.



El lamentable accidente aéreo se registró cerca de las 09:20 horas del viernes en Colina.



PAUTA PROGRAMÁTICA VTV2 Y CANAL 14  
VTR / 67 LUXOR EN LLAY LLAY Y CATEMU

## LUNES 20 DE ENERO 2020

09:00 Dibujos Animados

11:00 Dibujos Animados

12:00 Novasur

**14:00 VTV Noticias Medio Día**

15:00 Novasur

17:00 Música en VTV

**18:30 VTV Noticias Tarde**

19:00 Música en VTV

19:30 Dibujos Animados

20:00 Cocktail de Tangos, con Jaime Ramírez

20:55 Portavoz Noticias

**21:30 VTV Noticias Central**

22:30 VTV Tiempo

22:35 Documentales

**00:00 VTV Noticias Edición Noche**

00:45 Música en VTV

# td trabajo deportivo

por Jorge Vega Oses

## El Prat no pudo meterse entre los mejores del Campioni Del Domani

La controvertida y dolorosa caída del martes pasado ante Fermín Osorio, terminó por pasarle la cuenta al Prat en el Torneo Campioni del Domani, a raíz que ese traspié donde cobró mucha relevancia un arbitraje menos que discreto resultó determinante para que los sanfelipeños no pudieran meterse en el cuadro de los ocho mejores del

**El juvenil team cestero aconcagüino, ganó tres y perdió dos encuentros en la versión 47ª del principal evento cestero juvenil del verano en Chile.**

principal evento cestero juvenil del país.

En la interna del conjunto pratino ya habían asumido que las posibilidades de quedar a la vera del camino eran muy altas, indepen-

diente de la suerte que en la jornada del miércoles pasado pudieran correr frente a la Universidad de Chile, cuadro al que derrotaron 70 a 66 (15-23;25-10;14-18;16-15) en el que fue uno de los partidos más atractivos de toda la primera fase del Domani.

El cuadro de Calle Santo Domingo finalmente fue cuarto en su grupo, el que sólo se decidió por diferencia de goles, ítem en el que claramente quedaron al debe a raíz que de los cuatro con juntos que estuvieron en la línea de los 8 puntos, fue el que tuvo peor diferencia de goleo, aunque no resta mérito a lo hecho por los dirigidos de Priscila Pizarro, ya que de esa agrupación salió el monarca de este año (al cierre de esta edición jugaban la U y Fermín Osorio), dato no menor ya que siempre se habló que el 1 era el 'Grupo de la Muerte'.



CON LA FRENTE MUY EN ALTO.- El equipo sanfelipeño podrá contar que ganó a uno y tuvo por las cuerdas a los finalistas del Domani 2020.

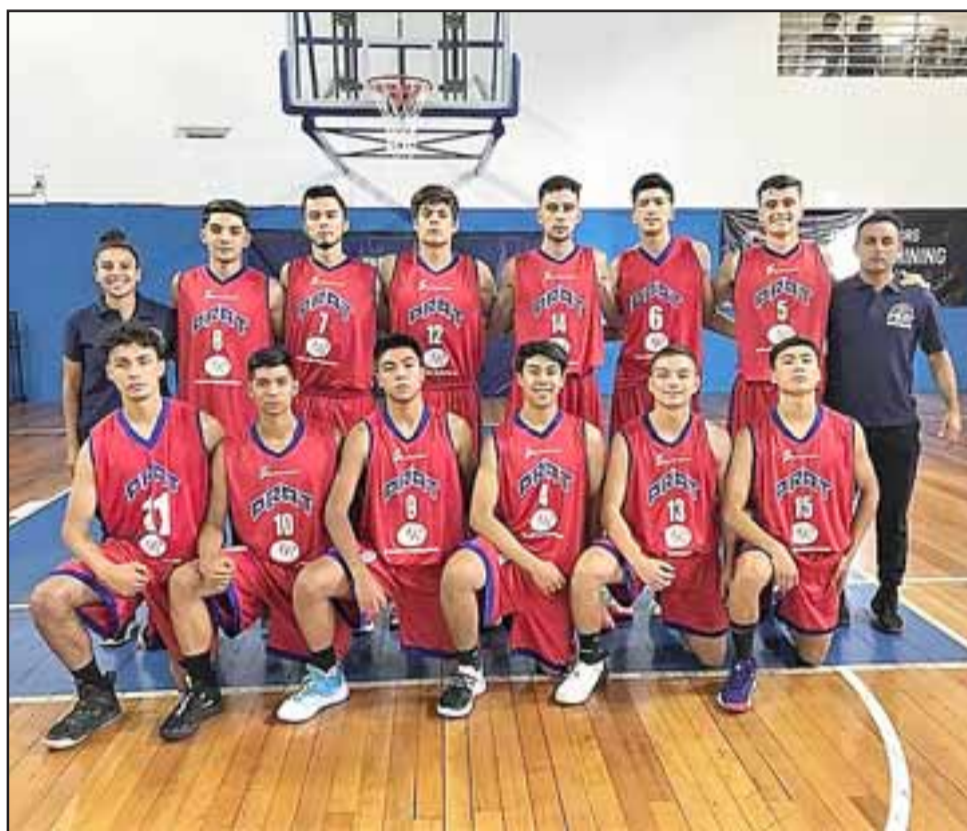

Solo por diferencia de goles el Prat no consiguió entrar dentro de los ocho mejores en el Domani 2020.

Con esta eliminación es muy probable que el Prat deba jugar la fase clasificatoria para el Campioni del Domani 2021, campeonato que hizo a este club sanfeli-

peño conocido en todo Chile después de haberlo ganado de manera invicta el 2016.

**Tabla final grupo 1**

**Lugar**

**Ptos.**

- |                          |   |
|--------------------------|---|
| 1.- Universidad de Chile | 9 |
| 2.- Fermín Osorio        | 8 |
| 3.- Brisas               | 8 |
| 4.- Arturo Prat          | 8 |
| 5.- Stadio Italiano      | 7 |
| 6.- Patrocinio San José  | 5 |



BIEN ENTRENADOS.- El equipo U13 de San Felipe Básquet está sometido a un fuerte programa de entrenamientos de cara a la 'Copa Antonio Arzurmendy'.

## San Felipe Básquet se hará presente con su equipo U13 en un torneo en Valdivia

El campeonato internacional de baloncesto 'Antonio Arzurmendy Riveros' se ha convertido en uno -por no decir el máximo- de los referentes a nivel de series menores en Chile. Cada verano, la ciudad de Valdivia, recibe a delegaciones de toda Sudamérica que llegan para ser parte de una verdadera fiesta de la bola anaranjada.

Para el club San Felipe

Basket ese torneo es una parada obligada a la cual no pasan por alto porque saben que sólo midiéndose contra los mejores de esta parte del continente pueden darse pasos decisivos para avanzar en un deporte que cada vez suma más adeptos en el país.

En esta oportunidad la institución sanfelipeña acudirá con su equipo U13, el que ahora en la hermosa comuna lacustre inten-

tará repetir los éxitos cosechados en la reciente 'Copa Ciudad de Las Rosas' en Puerto Varas.

La séptima versión del 'Antonio Arzurmendy Riveros' se desarrollará entre los días lunes 27 de enero hasta el sábado 1 de febrero. El conjunto representante de la 'Ciudad Fuerte y Feliz' será dirigido por los entrenadores: José Naranjo y Álvaro González.

CRUCIGRAMA #1119

Por Gastón Fuentes / crucidokus@gmail.com

		Mate-máticas	Ganó en "Rojo"	Radioterapia Electrónica	Anhelé	Es	das ap b l ja ejaaja	Descifrarán
	Barrio externo							
	Rojo hermano			Marqués de...				
	Unidad Imaginaria	Aleite						
	Casa rodante			Edad adulta				
De Hermann Hesse	Ventilase	Recodo						
Reposé				Tragedia				
Gran lago boreal				Ter. presid. de la FIFA				
Alcohol de la menta								
Iowa		Circuito integrado		Delirium Tremens				
Vinculé								
Miña				Letras extremas				

A	C	E	S	F	E	R			
B	A	S	T	A	R	A			
R	E	T	A	R	I	C			
I	S	O	L	O	G	O			
J	O	S	E	P	R	I	E	T	O
U	T	E	S	O	N	N	I	A	L
G	I	M	E	R	U				
A	T	O	D	O	D				
D	I	L	A	T	A				
A	S	A	D	O	R				

Solución #1118

# GUIA PROFESIONAL

especialistas en prevención

www.ist.cl

Merced 565, San Felipe - Edificio IST

**34 251 1457**  
**34 259 5500**

Derecho Laboral - Civil - Familia  
Gestión Jurídica General

Tel. 34 2512543 - Salinas 302 - San Felipe  
www.diazvergara.cl - facebook

**Dr. SERGIO ABUAUAD ABO-MOHOR**

OFTALMOLOGIA Y CIRUGIA OCULAR

Lunes, Martes, Jueves y Viernes de 9:00 a 11:30 y de 15:00 a 19:00

Salinas 1373, 2º Piso Of. 203 Ed. El Comendador  
Fono 342512343 342912543 - San Felipe

**MIÉRCOLES (09:30 a 18:30) Y SÁBADO (09:00 A 12:30)**

Edificio Las Rosas - O'Higgins 640  
Fono 342421902 - Los Andes

**EXAMEN DE OCT TOMOGRAFIA DE COHERENCIA OPTICA**

- OCT RETINA  
- OCT GLAUCOMA  
- OCT POLO ANTERIOR

Salinas 1373, Of. 203 - Edificio El Comendador - Fono 342512343 - 342912543 - San Felipe

**ELECTROENCEFALOGRAMAS ENFERMEDADES DEL SISTEMA NERVIOSO**

**Dr. MARIO IGLESIAS N. Neurólogo**

Edificio I.S.T. - Merced 565 - Of. 301 - F.: 342515625 San Felipe

**Centro Médico Bio Centro**  
O'Higgins 510 - Los Andes  
Fonos 342424330 \* 342408018

**TECNOLOGO MEDICO OFTALMOLOGIA**

**TERESA CHACÓN LEÓN**  
TECNOLOGO

Exámenes de campos visuales computarizado y curva de tensión Tomografía de Coherencia Optica

Lunes, Martes, Jueves y Viernes de 8:30 a 17:00 horas

FONASA - ISAPRES PARTICULAR

Salinas 1373, 2º Piso, Of. 203 Edificio El Comendador  
Fonos 342912543 - 342512343 - San Felipe

## Horóscopo por Yolanda Sultana

• **ATENCIÓN EN SANTIAGO:** José Domingo Cañas 386 al llegar a Grecia, Ñuñoa (2) 2778 8818 - (2) 2778 0731

• **ATENCIÓN EN RANCAGUA:** San Martín 822 (72) 239013

• **ATENCIÓN EN VIÑA DEL MAR:** Agua Santa 353, Paradero 4, Variante Agua Santa. Fono: (32) 261 3127  
TWITTER @yolandasultanah

**AMOR:** Debe salir adelante y superar esos momentos en los que su corazón sufrió. **SALUD:** Evite los altercados, no le hace nada bien para sus nervios. **DINERO:** Aún quedan bastantes gastos por hacer frente durante lo que queda de enero. **COLOR:** Gris. **NÚMERO:** 7.

**AMOR:** El amor en usted está pasando por un buen ciclo que debe ser muy bien aprovechado. **SALUD:** Disminuya su ansiedad y su salud se irá beneficiando día a día. **DINERO:** Esos ingresos extra los podría usar para ponerse al día con lo pendiente. **COLOR:** Violeta. **NÚMERO:** 26.

**AMOR:** Iniciar una nueva relación no es experimentar y jugar con los sentimientos de la otra persona. **SALUD:** Cuidese de los accidentes laborales para evitar problemas de salud. **DINERO:** Si la otra oferta no es segura es mejor que se quede en el trabajo que tiene. **COLOR:** Plomo. **NÚMERO:** 18.

**AMOR:** Trate de evitar que los problemas ajenos a ustedes repercutan en su relación. **SALUD:** Prevenir es mucho mejor que estarse lamentando después. **DINERO:** Guarde algo para más imprevistos ya que aún queda bastante para que termine enero. **COLOR:** Marengo. **NÚMERO:** 1.

**AMOR:** Recuerde que el sexo es un complemento de lo afectivo y no lo principal en la relación. **SALUD:** Busque distracciones para así bajar esos cuadros de estrés. **DINERO:** Gastos fuera de lo programado pero necesarios para usted. **COLOR:** Naranja. **NÚMERO:** 19.

**AMOR:** Arrepentirse y rectificar el camino cuando se han tomado malas decisiones es la actitud más correcta. **SALUD:** El consumo de las bebidas energéticas pueden dañar su corazón. **DINERO:** Organice los proyectos para el resto de quincena. **COLOR:** Celeste. **NÚMERO:** 5.

**AMOR:** Recuerde que las personas tienen mucho más que entregar que solo una imagen. **SALUD:** Cuidado, no desatienda lo que siente su cuerpo. Es mejor que tenga cuidado **DINERO:** Buena jornada en materia laboral, siga siendo responsable. **COLOR:** Café. **NÚMERO:** 14.

**AMOR:** El amor entre ustedes puede vencer la envidia que las demás personas sienten por su felicidad. **SALUD:** Cuidado con encerrarse pensando que la soledad ayudará en su recuperación. **DINERO:** Es importante que se asesore bien antes de emprender. **COLOR:** Azul. **NÚMERO:** 6.

**AMOR:** Los rumores no deben ser escuchados ya que estos solo le generarán una confusión en su cabeza. **SALUD:** No desperdicie su vitalidad en tanto trasnoche. **DINERO:** Medite mejor esos proyectos que le están ofreciendo. **COLOR:** Lila. **NÚMERO:** 17.

**AMOR:** Si las demás personas le demuestran cariño no sienta vergüenza de expresárselos usted también. **SALUD:** Practique deporte ya que ayudará a que la vitalidad regrese. **DINERO:** Cuidado con las distracciones en su trabajo. **COLOR:** Café. **NÚMERO:** 23.

**AMOR:** El destino le volverá a sonreír, no pierda la esperanza. **SALUD:** Ojo con gozar la vida como si no hubiera otra. Hay que disfrutar, pero no debe dejar de cuidarse. **DINERO:** Cada día puede ser un inicio para que su futuro económico sea mejor. **COLOR:** Morado. **NÚMERO:** 25.

**AMOR:** Busque siempre la mejor manera de enfrentar las cosas de modo que los que le rodean no salgan perjudicados. **SALUD:** Olvídense de sus achaques, son solo eso. **DINERO:** Vaya organizando sus movimientos financieros para lo que está quedando de mes. **COLOR:** Ámbar. **NÚMERO:** 22.

# Universidad Playa Ancha dicta carreras técnicas con gratuidad y sin PSU

Chile presenta actualmente un déficit de 600.000 técnicos profesionales y, por cada profesional que se contrata, se contratan 20 técnicos. Las cifras las emitió la Sociedad de Fomento Febril, Sofofa, y grafican las características del campo laboral al cual la Universidad de Playa Ancha da respuesta, a través del Instituto Tecnológico, que ya cuenta con más de 19 años de experiencia, con presencia tanto en Valparaíso como en el campus San Felipe.

Así lo precisó su directora, Carmen Gloria Godoy, quien añadió que el 42% de los estudiantes que integra la Educación Superior en Chile cursa carreras técnicas, lo que constituye prácticamente la mitad de la educación terciaria.

**- ¿Por qué el Instituto Tecnológico de la Universidad de Playa Ancha es una alternativa académica de formación?**

- La Universidad de Playa Ancha dicta carreras técnicas, por eso el título que

reciben los alumnos lleva el nombre de esta casa de estudios. Eso significa que forman parte de la comunidad estudiantil, con todos los beneficios que ello implica.

**- ¿A qué beneficios se refiere?**

- Nuestros estudiantes ocupan las mismas salas donde se realiza educación profesional, tienen acceso a la biblioteca, centro médico y dental, gimnasios, piscina y pueden participar de todas las actividades artísticas y culturales que se imparten en nuestra casa de estudios. Ello, al margen de que como universidad estamos acreditados, por lo tanto, existe un aseguramiento de la calidad formativa que reciben. En otras palabras, quienes se inscriban en el Instituto Tecnológico de la UPLA vivirán en un ambiente plenamente universitario.

**CONTINUIDAD DE ESTUDIOS**

**- ¿El estudiante del Instituto Tecnológico, tras concluir su programa formativo puede se-**

**guir una carrera profesional en la misma universidad?**

- Claro que sí. Es lo que conocemos como continuidad de estudios. La idea es que quienes quieran optar a una carrera profesional, puedan hacerlo. Además, un grupo de docentes pertenece a la misma universidad, mientras que otros son especialistas técnicos en ejercicio. Por lo tanto, la posibilidad de ser un profesional universitario siempre existe.

**- ¿Qué carreras técnicas imparte este instituto?**

- Tenemos presencia en Valparaíso y en el campus San Felipe. En Valparaíso reabrimos las carreras de Administración Pública, Administración Logística y Analista Químico, porque hay muchas personas que ya están trabajando y que necesitan tener este título. En San Felipe dictamos cuatro carreras: Técnico en Minería, Técnico en Construcción, Técnico en Administración y Técnico en Recursos Humanos. Todas son

vespertinas y, a partir de este año, las dos últimas también se dictan en horario diurno.

**GRATUIDAD**

**- ¿Los estudiantes del Instituto Tecnológico Universidad de Playa Ancha pueden optar a gratuidad?**

- Así es. Estamos adscritos a la gratuidad, por lo tanto, los alumnos pueden acceder a ella y postular a todos los beneficios que se ofrecen para la Educación Superior. Otra garantía que existe es que, para matricularse, no exigimos haber rendido la PSU (Prueba de Selección Universitaria). Sólo se requiere la licencia de Enseñanza Media.

**- ¿Qué puede decir respecto a la inserción laboral de estas carreras técnicas?**

- En general, las carreras técnicas presentan una alta empleabilidad. Lo bueno es que como son cortas (dos a tres años), las personas rápidamente pueden comenzar a generar recursos. Y así ocurre normal-



Directora del Instituto Tecnológico, Carmen Gloria Godoy.

mente.

**- ¿Cuál es el llamado que hace a quienes están evaluando qué hacer después de salir de cuarto año medio?**

- Que se informen y se den una oportunidad a través de las carreras técnicas que ofrecemos como Universidad de Playa Ancha. Son de calidad, tenemos casi 20 años de experiencia

y cuentan con la posibilidad de continuar sus estudios. Realmente, nuestra universidad potencia las capacidades de todos y todas.

Las inscripciones a cualquiera de los cursos están abiertas y se pueden hacer en línea, a través de [www.upla.cl](http://www.upla.cl). Consultas en San Felipe al (34) 2535304 - (34) 2535259. Correo: [admission@upla.cl](mailto:admission@upla.cl).

## LLEGÓ EL MOMENTO

### DE DARTE UN GUSTO

#### CHEVROLET ONIX

► PRECIO ESPECIAL DESDE

## \$7.490.000 <sup>(1)</sup>

INCLUYE BONO DE \$979.000 <sup>(1)</sup>

SOLO CON CHEVY PLAN, CHEVROLET SERVICIOS FINANCIEROS

PRECIO DE LISTA: \$8.468.000

RENDIMIENTO CIUDAD: 11 KM/L\*

#### CHEVROLET PRISMA

► PRECIO ESPECIAL DESDE

## \$7.690.000 <sup>(2)</sup>

INCLUYE BONO DE \$959.000 <sup>(2)</sup>

SOLO CON CHEVY PLAN, CHEVROLET SERVICIOS FINANCIEROS

PRECIO DE LISTA: \$8.648.000

RENDIMIENTO CIUDAD: 11 KM/L\*

**SAN FELIPE Av. Bernardo O' Higgins 62**  
**LOS ANDES Santa Teresa 751**

**600-8996600**  
[www.chevroletkovacs.cl](http://www.chevroletkovacs.cl)

## SERVICIO DE POSTVENTA EXCLUSIVO CHEVROLET

Fotografías y especificaciones corresponden a versiones ONIX 1.4L LTZ MT ISFX K, PRISMA 1.4L LTZ AT ISFX K. Precios válidos desde 16/01/20 hasta el 31/01/20 o hasta agotar stock. Precios no válidos para Zona Franca. Precios no incluyen IFA. (1) Precio corresponde a versión ONIX 1.4L II LT MT K. Precio incluye bono a todo evento de \$200.000, bono de financiamiento GM de \$629.000 y de General Motors Financiamiento Chile S.A. (GMFC) por \$150.000, bono con Chevy Plan. Stock 49 unidades. (2) Precio corresponde a versión PRISMA 1.4L II LT MT K. Precio incluye bono a todo evento de \$200.000, bono de financiamiento GM de \$609.000 y de General Motors Financiamiento Chile S.A. (GMFC) por \$150.000, bono con Chevy Plan. Stock 49 unidades. (\*) Valor obtenido en mediciones de laboratorio según el ciclo de ensayo de la Comunidad Económica Europea, homologadas en el Ministerio de Transportes y Telecomunicaciones. Más información en [www.consumovehicular.cl](http://www.consumovehicular.cl)