

De 09,00 a 17,00 horas:
Feria Diego de Almagro funcionará este viernes en forma extraordinaria

Pág. 3

Tribunal Electoral Regional
Declara inadmisibles presentaciones de concejales para nueva elección alcalde suplente

Pág. 4

Espera vuelva su Festival:
Palmenia Pizarro también resiente los efectos de la pandemia

Pág. 7

LOS ANDES
Municipio trabaja por una ciudad más amigable con los adultos mayores

Pág. 8

Esta semana:
Partieron las obras de mejoramiento del emblemático Fortín Prat

Pág. 10

Sin lesionados:
Plantel casi al cien por ciento tendrá el Uní para iniciar el torneo

Pág. 10

San Esteban, Sta. María, Panquehue:
Sólo comunas en Fase 3 realizarán actividades religiosas Semana Santa

Pág. 12

Debió ser internado en el Hospital San Camilo

Menor de 2 años con traumatismo craneal tras ser atropellado

Conductora causante del atropello se dio a la fuga, pero fue detenida finalmente en el mismo centro hospitalario

Pág. 9



TRABAJO DE NUNCA ACABAR.- Fue a las 12:34 horas de este miércoles cuando se declaró un voraz incendio de pastizales en callejón El Sauzal de San Rafael, lugar al que llegaron las unidades BX-4 de Bomberos San Felipe y las B-1 y B-5 del Cuerpo de Bomberos de Los Andes, así como la Brigada de Conaf, profesionales que dieron por controlada la emergencia 20 minutos después. No se registraron viviendas dañadas ni personal afectado. (Fotos Roberto González Short)

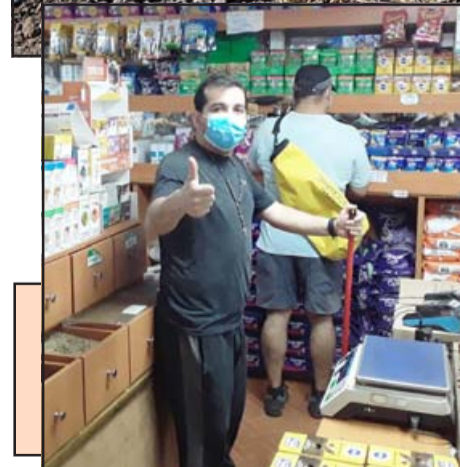

Hoy y mañana hasta las 19:30 horas:
Feria de Av. Yungay no atenderá fin de semana pero ampliará horario de atención

Pág. 5



Geopoética

■ **Marco López Aballay**
Escritor

Este libro de poemas se divide en tres capítulos dentro de los cuales la voz de Leonora Lombardi (Viña del Mar, 1955), se desplaza de norte a sur por el territorio chileno. Como espíritu milenario va dialogando con montañas, cerros, volcanes, valles y ríos que pareciera conocer desde siempre. La poeta, como partícula pensante e integrada a la naturaleza, menciona los nombres de cada uno de ellos y con rigurosa lucidez abre las páginas de la memoria.

En *Canto mineral* las montañas, los volcanes y los cerros adquieren formas humanas, cuyos brazos y piernas se extienden con libertad otorgándole una estética particular al paisaje natural. De tal manera que el lector disfruta las imágenes, aunque también se estremece ante el silencio. En efecto, el lenguaje de la naturaleza es ajeno al humano y no dimensionamos el susurro del viento, el canto de la montaña, el llanto del cerro que arrastra escenas de dolor. Bajo esa perspectiva consideramos a Leonora como un ente intermedio válido entre la naturaleza humana y la geográfica; ella emprende el diálogo, aguja el oído a esas palabras que caen montaña abajo, comprende lo que al interior de la materia sucede y su discurso es amable e inmensamente conciliador, aunque no menos desespe-

rado. En ese diálogo la poeta apela al origen de la montaña, a los nombres originales de los cerros y volcanes, a la libertad del paisaje, a su natural crecimiento por la Tierra y a sus espíritus que huyen de la presencia humana.

¿Por qué lloras, Volcán Antuco? / ¿por qué lloras? / tu calor no pudo, es cierto / tu calor no pudo / abrigar a los soldados caídos / en la escarcha de su pupila / en el silencio de su sílaba blanca / todos los volcanes no pudieron / Volcán Callaqui / Copahue / Chillán / y en un caracol de silencio / quedó enterrada la tragedia.

En *Canto Vegetal* la poeta nos lleva de valle en valle mostrándonos la particularidad de cada cual con todo lo que aquello implica: árboles, frutos, olores, cultura, patrimonio, aunque de manera subjetiva e intensamente poética. Así tenemos a los valles de Lluta; Camarones; Azapa (Jasapa); Huasco; la Luna; Copiapó, Elqui, valle de Aconcagua (Kongkawe) donde aparece «doña Juana de Putaendo» y «don Enrique de Quillota». Más abajo nos esperan los valles de Colchagua; Mocha y Osorno.

¿Qué cosas son los valles sino un descanso de la geografía?, nos dice Leonora. Y en el valle de la Luna vuelve a sus preocupaciones: «... el humano no puede / con tus silencios, / el humano no puede / con el

lenguaje de tus formas, / el humano se asoma ruidoso y raudo / y lo calla el tiempo detenido. / ¿Dónde estoy?, pregunta encucillado / y solo el silencio responde.

En *Canto fluvial* nos encontramos ante un intenso poema que pareciera decirnos que Chile se compone de un solo y gran río, cuyos brazos y manos se unen en las napas freáticas desde el fondo de la Tierra, como un corazón que impulsa al agua para que arriba conforme su propio río de acuerdo al territorio elegido. Y como en la *Égloga de los cántaros* de Oscar Barrientos, las aguas de estos ríos arrastran pecados y suciedad humana hacia un mar imaginario. Aguas cálidas, frías, sangrientas, espumosas, culposas, aunque llenas de vitalidad que entremezclan idiomas, risas, llantos, historias y leyendas que apenas oímos y ni siquiera alcanzamos a comprender.

¡Oh!, río Lluta / ¿qué cantos / qué llantos / se han llevado tus aguas / desde que ellos llegaron / a tus orillas, disciplinando tu paso / y enturbiando tus aguas? / (...) /

Estamos cansadas, dicen las aguas / algún ocre liquen del Choapa / alguna oscura espuma del Elqui / un plástico insistente del Maipo / zapatos flotantes en el Cachapoal / han llegado hasta aquí / en coro bajo y ya sin respiro...



■ **Ph.D.(c) Miguel Angel Rojas Pizarro. Psicólogo**
Profesor de Historia y Cs. Políticas. @marojas007

¿Por quién votar?

El Consejo Nacional de Televisión (CNTV), informó que cerca del 40% de los candidatos a constituyentes independientes quedarán 'casi' fuera de la franja electoral, debido al tiempo que se deberán repartir la totalidad de los postulantes. De esta manera, detallaron que la franja electoral indígena tendrá una duración equivalente al 13% del tiempo total (30 minutos) establecido para la franja de Constituyentes pertenecientes a la elección general, distribuido en forma proporcional entre los diversos pueblos. Esto equivale a 234 segundos, es decir, 3 minutos y 54 segundos. O sea 457 candidatos independientes deben repartirse, entre todos, menos de un segundo.

Aunque, cuidado, se votó y ganó la opción por una Convención Constituyente, a todas luces a la fecha debido a todos los obstáculos que tienen los independientes, parece que hubiese ganado la opción de 'Convención Mixta'. La desinformación imperante a casi un mes de las votaciones, los supuestos candidatos 'Independientes', Lobos con piel de cordero que, aunque votaron por la opción Rechazo, ahora dicen estar a favor de esta instancia democrática y que pretenden construir un país mejor. Pero no debemos tener una bola de cristal para saber que estos oscuros personajes solo desean cuidar los intereses de sus anteriores partidos y conservar el sistema actual.

¿Podemos asegurarnos de que los constituyentes representen efectivamente nuestros intereses? ¿Los redactores pueden escribir

puntos para su propio beneficio? Sí, los representantes tendrán una posición de privilegio para poner sus intereses en la Carta Magna al momento de diseñar políticas públicas, escribiendo puntos que favorezcan sus negocios o los de sus amigos. Para evitar que suceda, ellos estarán inhabilitados de ocupar cargos públicos por un año. Un periodo de tiempo que parece sumamente bajo. Dependerá de cada uno de los constituyentes, si están interesados en ir escuchando las demandas de los electores en cada punto que se vaya redactando o los intereses de sus partidos. En razón a lo anterior como ejemplo se me viene a la cabeza la pregunta **¿Algún parlamentario les pregunta a sus comunidades cómo votar en los proyectos de Ley o se coordina solamente con su bancada política?**

La peligrosa moda de los candidatos no militantes. La categoría 'independiente en cupo de partido', un estudio muestra la presencia de militantes postulantes cae de 77% en 2017 a 40% a la fecha. Esta moda ha despertado viejos vampiros de la política, que nuevamente golpean nuestras puertas para robarnos y alimentarse de nuestros sueños y anhelos de construir un mejor país para las futuras generaciones.

¿Por qué ningún candidato coloca el

logo de su partido en su propaganda electoral? No debemos olvidar cómo los supuestos independientes van por un cupo de un partido político; cómo ese candidato a constituyente, alcalde, concejal y gobernador, va acompañado de un parlamentario, un parlamentario que representa una coalición, la cual votó leyes contra su mismo pueblo. Como la Ley Encapuchados, el rechazo al proyecto que permitiría el retiro de fondos de rentas vitalicias, iniciativa buscaba mitigar los efectos económicos y permitir de forma voluntaria, y por única vez, que a los afiliados del sistema privado de pensiones se les adelanta el pago de sus rentas, o por último se opusieron a los retiros de nuestro 10% de las AFP para paliar la crisis económica, **ese mismo partido que aprueba el TTP11 ¿Qué le consultarías al futuro candidato que golpee tu puerta de tu hogar? Por mi parte le preguntaré ¿Qué opina de las violaciones sistemáticas de los DDHH ocurridas desde el estallido social a la fecha y cuáles son sus soluciones? Si usted como candidato por el cupo de la coalición que representa al actual gobierno ¿Qué opina de la gestión y administración de la pandemia y sus consecuencias sociales?**



INDICADORES

IVP	Fecha	Valor	UF	Fecha	Valor
	25/03/2021	30.512,16		25/03/2021	29.383,41
	24/03/2021	30.508,11		24/03/2021	29.381,51
	23/03/2021	30.504,05		23/03/2021	29.379,62
UTM		Marzo - 2021			51.489

EL TRABAJO
Desde 1929 informando al Valle de Aconcagua

Salinas N° 348 • Fonos: 34 2 34 31 70 - 34 2 34 31 71 • San Felipe
INTERNET: www.eltrabajo.cl • e-mail: diarioeltrabajo@gmail.com

Director : Marco Antonio Juri Ceballos
Asesores Legales : Díaz, Vergara & Asociados

FUNDADO EL 24 DE FEBRERO DE 1929

LAS OPINIONES VERTIDAS EN ESTE ESPACIO SON DE EXCLUSIVA RESPONSABILIDAD DE QUIENES LAS EMITEN, Y NO REPRESENTAN NECESARIAMENTE EL PENSAMIENTO DE DIARIO "EL TRABAJO"

Municipio autorizó funcionamiento de Feria Diego de Almagro para este viernes

Tras una reunión con los sindicatos de la Feria Diego de Almagro, el municipio autorizó su funcionamiento para este viernes 26 de marzo, de 9.00 a 17.00 horas, con el propósito de asegurar la cadena de abastecimiento a la población.

La medida se adoptó luego que el Gobierno, a través del Ministerio de Salud, suspendió el Permiso Temporal Individual de Desplazamiento General para este fin de semana, lo que implica el cierre de todo el comercio, medida que busca asegurar que la población que vive en las comunas que están en Fase 1 y 2 no se desplace, permaneciendo así en sus hogares.

• **La medida es extraordinaria y se debe a la suspensión del Permiso Temporal Individual de Desplazamiento General para las comunas que están en Fase 1 y 2.**

Por esta razón, los sindicatos de la Feria Diego de Almagro solicitaron al municipio la autorización para funcionar el viernes y así no verse afectados por esta medida, ya que de lo contrario no tendrían otra alternativa para comercializar sus productos.

El alcalde subrogante **Felipe González**, sostuvo que fue una reunión de coordinación para que la feria pudiera funcionar dentro de la normalidad, «principalmente, para cubrir las necesidades de consumo de nuestros vecinos».

Añadió que, sobre Semana Santa, dependerá de lo que informe el Ministerio de Salud, «todo esto se está viendo semana a semana, de eso dependerá qué medidas se adoptarán».

El presidente de chacarías de la Feria Diego de Almagro, **José Quijanes**, valoró la disposición del municipio para alcanzar un acuerdo y que significó autorizar el funcionamiento para este viernes 26.

«Esperamos no tener grandes inconvenientes, si ajustaremos algunas cosas



El municipio se reunió con los sindicatos de la Feria Diego de Almagro, determinando autorizar su funcionamiento este viernes.

para no afectar a los vecinos, la idea es apelar que esto se da a causa de la emergencia sanitaria en la que nos encontramos», comentó.

EL TIEMPO		Fuente: Dirección Meteorológica de Chile			
Día	Min Max	Mañana	Tarde	Noche	
Jueves 25	8° 24°	Despejado variando a nublado y neblina	Nuboso y neblina variando a despejado	Nubosidad parcial, ocasionalmente nublado	Nubosidad parcial variando a despejado
viernes 26	6° 28°	Nubosidad parcial	Despejado	Despejado	Despejado
sábado 27	7° 31°	Despejado	Despejado	Despejado	Despejado
domingo 28	9° 31°	Despejado	Despejado	Despejado	Despejado
lunes 29	9° 31°	Despejado	Despejado	Despejado	Despejado



Este viernes, de 9.00 a 17.00 horas, estará funcionando la Feria Diego de Almagro con el propósito de asegurar la cadena de abastecimiento a la población.

PROGELEC



CAMIÓN GRÚA CAMA



PARA TRANSPORTE DE VEHICULO CAMIÓN GRÚA - ARRIENDO MINI EXCAVADORA ANALIZADOR DE RED ARMÓNICOS, MEDICIÓN DE TIERRAS Y GEOLÉCTRICO

Montaje e Instalación Eléctrica A.T.B.T., Bomba Superficie y Pozo Profundo

- Postación
- Trabajos en altura máxima 18 Mts.
- Montaje Industrial
- Letreros propaganda y otros
- 2-7 toneladas
- Podas
- Traslado de maquinaria
- Contenedores

Certificado por



LLAMAR FONOS: 514471 - 512759

FREIRE 227 - SAN FELIPE





La Unión FUNERARIA

Atención 24 Horas

QUINTA REGIÓN

SAN FELIPE: Lib. Bdo. O'Higgins 711 Fono 34 2 510434

LOS ANDES: Manuel Rodríguez 206 Fono 34 2 421696

PUTAENDO: Sarmiento 310 Fono 34 2 501080

CUARTA REGIÓN

LA SERENA: Los Carreras 873 Fono 51222 6028

COQUIMBO: Avenida Videla 302 Fono 5123 29547

REGIÓN METROPOLITANA

SANTIAGO: Av. Independencia 1600 Fono 2444 7599 - 2777 7967

MELIPILLA: Ortuzar 794 Fono 2832 4657

<http://www.funeraria-launion.cl>

Tribunal Electoral Regional declaró inadmisibles presentaciones de concejales sobre nuevo llamado para elegir alcalde suplente

La Dirección Jurídica de la Municipalidad de San Felipe informó que el Tribunal Electoral Regional (TER), con fecha 24 de marzo declaró inadmisibles la presentación efectuada por los concejales **Dante Rodríguez, Patricia Boffa** y **Mario Villanueva**, sobre la suplencia de **Christian Beals** como alcalde.

Esto atendido a lo dispuesto en el artículo 10 de la Ley N°18.593, sobre Tribunales

Electoral Regionales,

• **La instancia informó que carecía de competencia para absolver la consulta efectuada por los ediles**

en relación con los artículos 6 y 7 de la Constitución Política, precisando que el TER carece de competencia para absolver consultas, por lo que se le declara inadmisibles.

El escrito, presentado por los concejales, aborda varias materias, entre ellas, la fecha en la cual efectivamente comienza la suspen-

sión del alcalde titular **Patricio Freire Canto**, situación que ya fue ratificada por el Tribunal Electoral Regional de Valparaíso, al acoger el decreto alcaldicio que da cumplimiento a la resolución de la sentencia Rol N° 1775-2020, que dispone que la medida disciplinaria finalizará el 7 de junio.

Además, se abordó la suplencia de Christian Beals como alcalde, apelando a la causal que una vez que se decretaba el cumplimiento de la suspensión debió haber citado a una sesión del Concejo Municipal para discutir su extensión o generar una nueva elección, lo que fue declarado también inadmisibles.



Desde la Municipalidad se informó que el TER declaró inadmisibles la presentación efectuada por los concejales **Rodríguez, Boffa** y **Villanueva** sobre la suplencia de **Beals** como alcalde.

SOMOS DIARIO EL TRABAJO

Cuéntanos tu historia en **Diario El Trabajo**. Actividades Solidarias. Emprendimientos personales. Ollas Comunes. Noticias de tu comunidad. Iniciativas a Beneficio o la Historia de tu Club deportivo... **+56969181819**, con Roberto González Short.

Te invitamos a seguir estas recomendaciones para prevenir eventuales contagios del COVID-19



Lava tus manos frecuente



Mantén una distancia física de al menos un metro

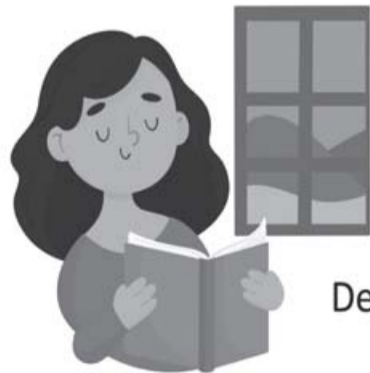

De ser posible, quédate en casa

*Mutualidad Fiscalizada Por Suseso

#TodosJuntosCuidándonos

Hoy y mañana hasta las 19:30 horas:

Feria de Yungay no atenderá fin de semana pero ampliará horario de atención

Como muy malas noticias calificaron en la feria central de Yungay la medida adoptada por el gobierno de prohibir este fin de semana la movilidad de las personas. Sobre todo porque hay locatarios que viven el día a día.

Así lo dejó de manifiesto el presidente de los feriantes del lugar, **Cristian Henríquez**, quien informó además que este sábado y domingo van a mantener cerrado el lugar. De todas maneras y como una forma de reemplazar esos días, a contar de hoy jueves y mañana viernes van a ampliar el horario de atención, el cual se mantendrá hasta las 19:30 horas.

- ¿Cómo lo van a hacer esos días?

- Cerrado nomás, no se puede hacer nada más. Las autoridades son las que ponen las reglas así es que nosotros no tenemos nada que hacer, sólo por delivery, pero aquí la gente no se maneja mucho con delivery en la verdura... en la verdura sobre todo, en mi caso algunos clientes me llaman, pero no es tanta maravilla tampoco.

- ¿O sea ustedes van a tener cerrado en el fondo?

- Sí, vamos a tener cerrado (sábado y domingo), si no se puede abrir.

- ¿Esto del delivery no va a funcionar?

- Es difícil porque supongamos aquí hay mucha gente de tercera edad, no se

manejan mucho con las redes sociales, todos saben que el delivery es en las redes sociales. Mucha gente antigua, de edad, no tiene esa tecnología que tiene la gente joven, por eso es muy difícil el delivery para la gente.

Reconoce que si ellos mantienen abierto, no va a ir gente a comprar porque no hay permiso de desplazamiento, «*así es, qué sacamos nosotros, vamos a tener un poco más abierto hasta más tarde porque estamos cerrando a las seis nosotros por el tema de la pandemia, queremos abrir hasta las siete y media de la tarde más o menos para vender por los días que vamos a estar cerrado*», dijo Henríquez.

- ¿Ese horario de las siete y media de la tarde cuándo comienza?

- Puede ser jueves y viernes, vamos a cerrar a las siete y media de la tarde.

- ¿Eso está acordado?

- Sí, está acordado siete y media de la tarde, porque como a las ocho está cerrado todo el comercio para que mucha gente de afuera, de Tierras Blancas, de 21 de Mayo, empiezan a salir, porque se cierra el portón, pero igual hay gente adentro.

- ¿Cómo han andado con el tema de la pandemia, les ha afectado mucho a algunos?

- No, mira aquí yo sé que a todos les ha subido las ventas, pero está todo tan

caro. La gente encuentra caro, para mí igual. Llegan camiones aquí afuera el día miércoles y todo llega caro. La gente no entiende. Por ejemplo, en mi caso, por mí nunca subiría los precios, pero a mí me los suben y al final invertir más y menos ganas, ese es el problema de acá y la gente encuentra todo caro, pero es la realidad.

- ¿Cuál es la explicación que dan desde los camiones, que el producto viene caro?

- Lo que pasa es que Santiago se está llevando mucha verdura, abarcan mucho ellos y acá vienen los restos, como que uno viene acá con el rastrojo, por ejemplo, y todo viene más caro.

- ¿Todo lo consume generalmente Santiago?

- Sí, por ejemplo, hay un niño que está en Quillota dice que vienen de Santiago a comprar la lechuga al terreno y pagan bueno, por eso suben los costos para acá.

- Un producto que está muy caro es la palta y San Felipe no está ajeno.

- No está ajeno, pero es la realidad de las cosas nomás, no podemos hacer un reclamo porque la gente la consume igual.

- ¿Les reclama la gente por los precios?

- Sí, reclaman mucho... mucho. Hay veces que dicen que uno es sinvergüenza,



Cristian Henríquez, presidente de los feriantes de Avenida Yungay.

pero la cosa no es así. Imagínate cuando yo vendía huevos en la pandemia, la bandeja costaba 5 lucas, a mí me las subían todas las semanas, la demanda... mucha demanda, empieza a

subir los huevos. Al finalizar reiteró que a contar de hoy y mañana viernes, se amplía el horario de atención hasta las 19:30 horas, porque sábado y domingo van a estar cerra-

dos. Señalar que la feria central de Yungay quede ubicada precisamente en la Avenida Yungay, a un costado del terminal de buses de San Felipe.



COANIQUEM
todo por el niño quemado

CORONAS DE CARIDAD

CANASTILLOS DE NOVIOS

SALUDOS A ENFERMOS

SALUDOS RECIÉN NACIDOS

CONTÁCTENOS GRATIS AL 800 211212

O A NUESTRA OFICINA REGIONAL, SANTA ROSA 269 (INTERIOR), TELÉFONO: 76952377, LOS ANDES

NUESTROS AGRADECIMIENTOS A DIARIO 

¿HAY DIFERENCIA ENTRE UNA VACUNA Y OTRA?

Son diferentes, pero todas las vacunas entregadas por el Ministerio de Salud tienen certificación internacional y están validadas por el ISP en Chile.

#YO ME VACUNO

Las vacunas salvan vidas. Infórmate sobre las fechas y el proceso de vacunación contra el COVID-19 en www.gob.cl/yomevacuno



Usa Mascarilla



Lávate las manos



Mantén la distancia



Ministerio de Salud
Gobierno de Chile

Fundación Luksic aporta \$13 millones para reforzar orientación vocacional: Equipo de Convivencia refuerza su apoyo psicosocial a estudiantes del Industrial

Fue la mañana de este miércoles cuando visitamos el Liceo Bicentenario Industrial Guillermo Richards Cuevas de San Felipe, para dar seguimiento al trabajo académico de dicha casa de estudios sanfelipeña en relación a la donación que hizo a finales de 2020 la Fundación Luksic. El director de la Industrial, **Andrés Vargas Munita**, nos habló sobre cómo el departamento de Convivencia administra y se potencia con dichos recursos dirigidos a mejorar el mundo estudiantil.

«Este proyecto de **Fundación Luksic** nos aporta 13 millones de pesos para reforzar la orientación vocacional, asegurar la trayectoria académica de nuestros estudiantes, entonces tiene que ver con el



Trabajadora social Patricia Cartes, subroga a la coordinadora de Convivencia Escolar Andrea López.

vínculo con la educación superior y con todo lo que tiene que ver con la orientación en la escuela», dijo Vargas.

BRINDAN APOYO

Diario El Trabajo habló con la trabajadora social **Patricia Cartes**, quien subroga a la coordinadora de Convivencia Escolar **Andrea López**: «Nosotros como Departamento de Orientación tenemos un plan anual que abarca cuatro áreas de trabajo específicas: Autocuidado, Orientación vocacional, Herramientas para la convivencia y Apoyo psicosocial. En 2020 cuando se generó la pandemia tuvimos un vuelco y una focalización más específica en el que brindamos un apoyo psicosocial y atendimos la parte emocional de los jóvenes respecto a varias acciones, por ejemplo el beneficio de Internet, el apoyo psicosocial y socioeconómico por parte del establecimiento y el Centro General de Padres, que brindó también una rebaja a las familias (...) En el tema de las canastas de mercadería nosotros estamos entregando quincenalmente una 679 canastas a estudiantes entre primero y cuarto medio (...) También a nues-

tro establecimiento llegaron 56 'tablets' por parte del Ministerio de Educación y que están siendo distribuidas por nuestro departamento a los alumnos que ya sabemos que tienen algún problema de conectividad. El año pasado tuvimos unos 70 alumnos que se vieron favorecidos con un Plan de Internet para llevar sus clases virtuales, lo que les permitía poder usar varios gigas y trabajar sin problemas, y este año también estamos dando ese beneficio», indicó Cartes a nuestro medio.

Según explicó esta profesional, con los recursos que llegarán en pocas semanas por parte de Fundación Luksic, se ampliará las horas de trabajo de los trabajadores sociales y también la contratación de profesionales para elaborar cursos de orientación vocacional para los alumnos.

Roberto González Short



Personal del Liceo Industrial preparaba este miércoles las canastas de alimentos para los 679 estudiantes del liceo.



ELLOS AL FRENTE.- Aquí tenemos a la psicóloga Jetsemani Castro, la trabajadora social Patricia Cartes y el profesor Francisco Soto, parte del equipo de Convivencia del Liceo.



MERCADERÍA.- Los apoderados reciben su mercadería cada 15 días en el mismo liceo, garantizándose así la alimentación de los alumnos.



TABLETS.- Estos jóvenes también se han visto favorecidos con equipo digital como 'tablets', para poder hacer sus tareas en casa.

Espera pronto volver a San Felipe para su Festival:

Palmenia Pizarro también resiente los efectos de la pandemia

Es la artista más querida de todo el Valle de Aconcagua, la Eterna Diva de nuestra ciudad y quien con más Fuerza y Vigor a lo largo de toda su vida ha logrado brillar con luz propia y envolver el nombre de San Felipe donde quiera que

haya viajado. **Palmenia Pizarro**, nuestra sanfelipeña de oro, por excelencia, también ha sentido el frío látigo del encierro y ausencia de los escenarios.

Y como en San Felipe nadie la olvida, la mañana de este miércoles **Diario El**

Trabajo habló con ella para saber cómo ha logrado enfrentar esta pandemia allá en Santiago.

«Hola queridos lectores de **Diario El Trabajo**, han sido casi dos años complejos para todos, en especial para quienes es-

tamos sobre un escenario. Como la mayoría que actúa con responsabilidad, he cumplido y sigo haciéndolo, con cuarentenas y restricciones necesarias, vía streaming he participado en eventos destacados, principalmente en un canal de TV en español. También he visto muchas cosas que se hacen en esta modalidad, pero con resultados técnicos deficientes. Pronto lanzaremos dos novedades discográficas de las cuales, por supuesto, se enterarán en su momento», comentó Pizarro.

- **¿Cómo te sientes al saber que ya son dos años que no se realiza el festival que lleva tu nombre en San Felipe?**

- Respecto al festival con el que me han honrado, debemos esperar que las circunstancias sanitarias pronto comiencen a re-



DOS GIGANTES.- Aquí vemos a los artistas Victor Jara y Palmenia Pizarro en Radio Portales 1973, cuando Jara apoyaba a la Diva con un acorde difícil de ejecutar.

tomar la normalidad, la pandemia ha sido una calamidad mundial de la cual nadie ha estado a salvo. Espero que las autoridades de mi ciudad, cuando sea posible, retomen las actividades culturales, entre ellas, el festival que lleva mi nombre. Sé que el público de mi región espera con mucha esperanza que el festival regrese en gloria y majestad. No olvidemos

que la cultura, en especial la música, cura el alma, necesitamos sanar el cuerpo pero, principalmente nuestro espíritu. Gracias a todos quienes se preocupan por mí y mi salud. Gracias a **Diario El Trabajo** por estar ahí durante tantos años, a todos los llevo en mi alma, sigo sintiendo un cariño entrañable por mi ciudad y mi gente.

Roberto González Short



SIEMPRE PALMENIA.- Las cámaras de Diario El Trabajo registraron a la artista sanfelipeña mostrando su gran plumaje en el Festival que lleva su nombre, en 2018.

iVOTA

**X LOS ALCALDES
QUE HACEN LA PEGA!**



**Christian Beals
SAN FELIPE**



**Julio Aravena
PUTAENDO**



**Fernando Astorga
LLAILLAY**



**Harry Bailey
CATEMU**

www.RN.cl



RENOVACIÓN NACIONAL

Estamos
de acuerdo

Municipio de Los Andes trabaja por una ciudad más amigable con los mayores

Los Andes se encuentra inscrita desde octubre del 2019 en la Red Global de Ciudades Amigables con las Personas Mayores. Iniciativa que surge de la Organización Mundial de la Salud y es apoyada por el Servicio Nacional del Adulto Mayor, que busca lograr un entorno más cercano con las personas de la tercera edad, alentando el envejecimiento activo mediante la optimización de las oportunidades de salud, participación y seguridad a fin de mejorar su calidad de vida.

Es así como la comuna, al recibir este sello, se compromete a compartir y promover sus valores y principios a través de las cuatro fases del Ciclo de Mejora Continua, que tiene una duración entre 3 y 5 años, para generar una ciudad más amigable con la vejez.

En la primera etapa, que es donde se encuentra Los Andes, se realiza un diagnóstico participativo a través de un diseño metodológico. Luego, viene la formulación y presentación del plan de acción, para poste-

• **La Oficina de Personas Mayores se encuentra desarrollando el Ciclo de Mejora Continua del programa Ciudades Amigables de la OMS y Senama, para seguir velando por el bienestar físico y psicológico de quienes forman parte de este grupo etario.**

riormente generar su implementación y evaluación en la comunidad, poniendo énfasis principalmente en las problemáticas relacionadas a vivienda, inclusión social, salud, transporte, participación cívica y empleo.

Así lo explica **Jessica Agurto**, directora de Desarrollo Comunitario de la comuna: «Nosotros tenemos compromisos para ir mejorando las condiciones y ser más amigables con las personas mayores. En Los Andes un 17% de la población pertenece a este rango, por eso elaboramos un diagnóstico en la comuna para saber qué necesitan las personas. El diseño ya está terminado y su aplicación se encuentra en proceso, después se sistematiza la información obtenida y generamos un plan de acción».

Es en el contexto de 'Ciudades Amigables', que el municipio se adjudicó el proyecto 'Acercándonos a las Personas Mayores de Los Andes', con una inversión de \$28.000.000, mediante el cual se busca crear un programa de permanente capacitación a los cuidadores de personas mayores y acompañamiento domiciliario integral, articulando redes y entregando asistencia social directa para promover en ambos casos la autonomía y el envejecimiento activo.

El encargado de la Oficina de las Personas Mayo-



La Municipalidad de Los Andes continúa trabajando por una ciudad más amigable con las personas mayores.

res, **José Luis Pozas**, señaló que «el proyecto está enfocado en una atención presencial y telemática, para ello contamos con una TENS, psicóloga y kinesióloga. Hemos detectado importantes trastornos psico-

lógicos en la comunidad producto de la pandemia, por eso ya estamos interviniendo de distintas maneras, lo que nos tiene muy contentos porque ya estamos trabajando arduamente con ellos».



Inminente cierre de locales comerciales

CIERRE ANUNCIADO.- La Oficina de Integración Comunitaria de Carabineros de la 2ª Comisaría de San Felipe, ha estado entregando a los comerciantes en el centro de la ciudad información sobre el Plan Paso a Paso en Fase 2 de Transición, por el no funcionamiento de los locales comerciales tanto en nuestra comuna como en Llay Llay.

• Reforzamiento • Estimulación
• Técnicas de estudio • Nivelación

Apaya psicopedagógica
Fernanda León A.
San Felipe y alrededores.

+569 79640166

EXTRACTO

POR RESOLUCION DE FECHA 12 DE MARZO DE DOS MIL VEINTIUNO, EN CAUSA SOBRE DECLARACION DE INTERDICCION Y NOMBRAMIENTO DE CURADOR, **ROL: V-53-2021**, DEL PRIMER JUZGADO DE LETRAS DE SAN FELIPE, CARATULADO "**MONTERO**" SE CITA A AUDIENCIA DE PARIENTES PARA EL DÍA JUEVES 01 DE ABRIL DE DOS MIL VEINTIUNO A LAS 11:00 HORAS, PARA EFECTOS DE DECLARAR LA INTERDICCION POR DEMENCIA DE **RAQUEL REBECA DEL CARMEN MONTERO MARIN** Y NOMBRAMIENTO DE CURADOR DE ÉSTA DON **HUMBERTO DE LA CRUZ MONTERO MARIN.-**

DANISA ORDENES GONZALEZ
SECRETARIA SUBROGANTE
PRIMER JUZGADO DE LETRAS DE SAN FELIPE

Extracto

1º Juzgado Civil de San Felipe. En autos, rol V-75-2020 caratulado "HORMAZABAL", por sentencia definitiva de 28 de enero de 2021 se ha declarado interdicción definitiva de doña EMA SONIA CONTRERAS ÁLVAREZ, 5.742.541-5, domiciliada en calle Julia Abarzua N° 2331, Villa El Señorial, San Felipe, quedando privada de la libre administración de sus bienes. Nombrase a doña SANDRA LORENA HORMAZABAL CONTRERAS, curadora definitiva de sus bienes. Secretaria.

EXTRACTO

En juicio ejecutivo "**BANCO SANTANDER CHILE con VARGAS**", Rol C-501-2017, del 1º Juzgado de Letras de San Felipe, calle Pedro Molina N° 2, comuna de San Felipe, Región de Valparaíso, el día 14 de abril del año 2021, a las 11:05 horas, se llevara a efecto el remate del inmueble, ubicado en Pasaje L-Río Choapa N°783, que corresponde al Lote 15, Manzana M, del Conjunto Habitacional Villa El Canelo II, VII Etapa, de la comuna y provincia de San Felipe, inscrita a fojas 43 vta., numero 49, del año 2010, del Conservador de Bienes Raíces de San Felipe, rol de avalúo fiscal N° 00514-00032. La subasta se realizará por **videoconferencia por la plataforma Zoom**. Los interesados deben contar con un dispositivo móvil (computador, teléfono, Tablet u otro), con cámara, micrófono, audio y de conexión a internet, siendo de su carga disponer de los medios tecnológicos y de conexión. Todo interesado en participar de la subasta como postor, deberá tener activa su clave Única del Estado, para la eventual suscripción de la correspondiente Acta de Remate. Los postores interesados deberán constituir garantía suficiente conforme al porcentaje fijado en las bases del remate de fecha 08 de noviembre de 2020, folio 30, solo mediante el depósito judicial en el Banco Estado en la cuenta corriente del Tribunal Nro. 22300045743, hasta las 14:00 horas del día anterior a la fecha del remate. No se aceptará otro medio para constituir garantía. Los interesados, hasta las 14:00 horas del día anterior a la fecha del remate, también deberán ingresar y enviar correspondientemente, un escrito y un correo electrónico, por Oficina Judicial Virtual y por correo electrónico a la cuenta: **jl1_sanfelipe@pjud.cl** donde señalaran: a) Que acompañan comprobante que acredita haber rendido la garantía correspondiente; b) Que participarán en la audiencia de remate en calidad de postor. Para lo anterior, deberán indicar rol de la causa, individualizarse, fijar correo electrónico y un número telefónico para el caso en que se requiera contactarlo durante la subasta por problemas de conexión, con el fin de coordinar su participación en la subasta y recibir el link con la invitación respectiva. El subastador deberá proceder a la firma del Acta de Remate de manera inmediata a la realización de la subasta, la que será remitida a su correo electrónico informado al Tribunal, debiendo ser ingresada inmediatamente o en el menor tiempo posible a la respectiva causa, por Oficina Judicial Virtual, con su clave única para efectos de la firma. En todo caso, antes de las 14:00 horas del día de la audiencia de remate, bajo apercibimiento de quedar sin efecto la actuación. La garantía para aquellos postores que no se adjudiquen el bien subastado será devuelta por cheque en el más breve plazo, lo que deberá solicitarse por escrito en Oficina Judicial Virtual con clave única del interesado. Mínimo para la subasta asciende a la cantidad de **\$16.972.217.-** precio que se pagará al contado al momento de otorgarse la respectiva acta de remate o en su defecto dentro de los 5 día siguiente a la subasta, depositándose en la cuenta corriente del Tribunal. Para participar en subasta los interesados deberán consignar garantía suficiente por un valor equivalente 10% mínimo para las posturas, mediante depósito en la cuenta corriente del Tribunal. Bases y demás antecedentes en autos señalados en Secretaría del Tribunal. Santiago, marzo de 2021.

Internado en el Hospital San Camilo: Menor de 2 años resulta con traumatismo en el cráneo tras ser atropellado

Con un traumatismo craneo encefálico permanece internado en el Hospital San Camilo de San Felipe, un menor de 2 años de edad que fue atropellado por un automóvil que era conducido por una mujer, este martes en la tarde en calle Ducó de San Felipe.

Fue a través de la red social Facebook que nos enteramos del llamado desesperado de una madre que decía: «No vengo a vender, sólo necesito que me ayuden a encontrar a una mujer que ayer (martes), como a las 06:15 (tarde), atropelló a mi hijo de 2 años. Se fue a la fuga, no prestó ayuda ni quería parar el auto. Me lo arrolló por la calle Dardignac con Ducó, es un auto color plomo, con los nervios no le vi la patente, sólo atiné a prestar ayuda a mi hijo que hoy está hospitalizado en el hospital San Camilo. En el auto andaba una joven de pelo teñido rubio y una muchacha más o menos de 16 años de edad y se dieron a la fuga. Tienen el parachoques quebrado

donde arrastró a mi hijo», declara la madre del menor, **Evelyn Lazo**.

Con esa información comenzamos a averiguar, para ello consultamos al Hospital San Camilo desde donde nos indicaron que efectivamente este día martes llegó un menor de 2 años a eso de las 18:26 horas, producto de un atropello. Quedó hospitalizado producto de la lesión que consiste en un traumatismo craneo encefálico.

De inmediato nuestro medio tomó contacto con Carabineros de San Felipe, donde el prefecto de Aconcagua, coronel **Jorge Chabán**, confirmó el atropello lamentando esta situación.

Al respecto señaló que el día martes «ocurrió un accidente de tránsito del tipo atropello que afectó a un menor de 2 años. Esto ocurrió en calle Ducó en horas de la tarde y por causas que se están investigando atropelló a este menor que estaba en la vía pública, y posteriormente el menor fue trasladado de urgencia al hospital donde se le diag-

nosticó una lesión grave en su cráneo y esperamos que se pueda recuperar de buena forma. La conductora pasó detenida por la responsabilidad que le cabe en los hechos, de eso se dio cuenta a la fiscalía local, quedaron citados a una posterior citación. La conductora fue detenida y luego quedó en libertad por parte del Ministerio Público», señaló el alto oficial.

Consultado el coronel Chabán en el sentido que la conductora una vez ocurrido el accidente se había dado a la fuga, indicó que no había información: «Solamente se confirmó que la conductora habría tenido diferencias ahí, y es propio, con la madre del menor y posteriormente la conductora fue detenida en el mismo hospital porque tuvo que concurrir a asistir también al menor y allá Carabineros se constituye y detiene a la conductora», dijo.

Sobre esto último y tras ser consultado, el coronel Chabán precisó que «el procedimiento en sí se origina

en calle Ducó y luego que se produce, dieron los antecedentes y la lesión del menor se procedió a la detención ya. La conductora se trasladó al hospital, se le hizo el examen de alcoholemia para determinar su estado de intemperancia».

- Se dice que el vehículo de la conductora habría sido atacado cuando estaba frente a la comisaría. ¿Qué hay de cierto?

- Hay unos daños que recibió el vehículo por parte de personas y eso también está incorporado en el parte policial, debido a la reacción de que había ocurrido esa lamentable desgracia del menor, pero todo eso lo tiene que investigar los tribunales, nosotros solamente hicimos las diligencias; se estableció el accidente, se detuvo a la persona responsable y posteriormente se habrá de determi-



Coronel Jorge Chabán, prefecto de Carabineros de Aconcagua, entregó la información.

nar lo que ocurrió ese día.

- Según el parte policial, ¿cómo se producen los hechos?

- Según lo que señala la conductora, sintió un golpe en la parte delantera de su móvil mientras transitaba por calle Ducó en dirección al oeste, y lamentablemente no se percató de la existencia de este menor, así es

que lamentable y esperamos que el menor pueda recuperarse lo antes posible.

Señalar que a través del Messenger enviamos un mensaje a la madre para saber más detalles y estamos a la espera de alguna respuesta.

Desde acá le deseamos una pronta recuperación al menor.

	PAUTA PROGRAMÁTICA VTV2 Y CANAL 14 VTR / 67 LUXOR EN LLAY LLAY Y CATEMU
JUEVES 25 DE MARZO 2021	
09:00	Dibujos Animados
11:00	Dibujos Animados
12:00	Novasur
14:00	VTV Noticias Edición Mediodía
15:00	Novasur
17:00	Música en VTV
18:30	VTV Noticias Tarde
19:00	Música en VTV
19:30	Dibujos Animados
20:00	Programa mano a Mano (REP)
20:55	Porta Voz Noticias
21:30	VTV Noticias Edición Central
22:30	VTV Tiempo
22:35	Vive La Vida, con el doctor Mauricio Sepúlveda
00:00	VTV Noticias Media Noche
00:45	Música en VTV

MÁS DE
110 MIL RAZONES
- PARA -
APLAUDIR

15 AÑOS

FONDO ESPERANZA

800430055 www.fondoesperanza.cl

V Región

La que más se escucha

Perfil : Segmento C3 Medio E

Estilo : Tropilatino

Fortaleza : Locomoción Colectiva, Dueñas de Casa, Gente de Trabajo

www.radiocarnaval.cl

td trabajo deportivo

por Jorge Vega Oses



El Fortín Prat se convertirá en uno de los mejores gimnasios del valle de Aconcagua.

Partieron las obras de mejoramiento del Fortín Prat

Esta semana se dio inicio a la fase dos del programa de mejoramiento del Fortín Prat de San Felipe, obras que son posibles gracias a una alianza entre el club de la calle Santo Domingo y la Municipalidad.

En esta ocasión los trabajos que se realizarán en el mítico gimnasio emplazado en pleno centro de la 'Ciudad Fuerte y Feliz', serán el mejoramiento de acceso que en la práctica significa poner una nueva carpeta de cemento; también se mejo-

rarán los camarines, baños y el techo.

Dentro de todas las mejoras que se harán, sobresale la del cielo del Fortín que en la actualidad luce muchas fisuras al tener varias planchas de pizarreño rotas. No menor serán también lo que se hará con los servicios higiénicos y camarines, los que de urgencia debían ser intervenidos al estar en muy malas condiciones.

El plazo para ejecutar estas obras será de aproximadamente un mes y medio, por lo que el equipo del Prat que intervendrá en la

Liga 2 no tendrá mayores inconvenientes para hacer de local. Así lo hizo saber el presidente de la rama de baloncesto pratina, **Exequiel Carvalho**, al afirmar que «con esto el gimnasio quedará en muy buenas condiciones, porque a todo esto (arreglos) hay que agregar el piso nuevo con las correspondientes demarcaciones reglamentarias y los tableros electrónicos, lo que nos permitirá contar con un recinto impecable para la competencia», dijo el directivo.

Plantel casi al cien por ciento tendrá el Uní Uní para iniciar el torneo

Ya en plena recta final de la Pretemporada y a las puertas de iniciar una nueva aventura en la serie de plata del fútbol profesional chileno, es halagüeño el panorama de salud del plantel albirrojo porque en la práctica no existen jugadores lesionados, salvo algunas excepciones como es el caso del portero argentino **Nicolás Rodríguez**, que se encuentra en pleno proceso de recuperación tras haber sido sometido a una intervención quirúrgica a una de sus extremidades.

Según pudo reportear **El Trabajo Deportivo**, el golero tendrá un proceso de recuperación de seis semanas; una vez superado ese tiempo, el jugador será evaluado para determinar los pasos a seguir.

Muy importante era saber la situación del volante **Hernán Fredes**, quien como el mismo lo reconoció se encuentra a solo días de volver a la normalidad total. Ante esta interrogante se puede confirmar que



El plantel albirrojo está prácticamente al cien por ciento al no tener lesionados.

su recuperación ha sido exitosa y dentro de los plazos esperados, por lo que es claro que el equipo podrá contar con el jugador llamado a hacer diferencias en la próxima temporada.

El resto del plantel está en perfectas condiciones por lo que el entrenador **Tomás Arrotea** no tendrá mayores problemas para armar el equipo ideal para partir el torneo de la Primera B.

Haz que te vean a ti también

POSTULA CON TU NEGOCIO A FONDO ESPERANZA

- MICROCRÉDITOS
- CAPACITACIÓN
- REDES DE APOYO
- MICROSEGUROS

800 123 599 | www.fondoesperanza.cl

2ª COMISARIA SAN FELIPE DESTACAMENTOS ¿CUÁL ES TU CUADRANTE?

DESTACAMENTOS	TELEFONO UNIDAD	RECOMENDACIONES DE USO DEL FONDO 133
RETÉN QUEBRADA HERRERA	342-334070	LAS 24 HORAS DEL DÍA ES GRATUITO DE CUALQUIER TELÉFONO 133 NÚMERO Y SÍMBOLO QUE SALVA VIDAS ÚSALO EN CASO DE EMERGENCIAS
RETÉN PANQUEHUE	342-334077	
TENENCIA CATEMU	342-334072	
TENENCIA SANTA MARIA	342-334075	
TENENCIA PUTAENDO	342-334065	
RETÉN LOS PATOS	342-334069	
RETÉN GUZMANES	342-334067	

PLAN CUADRANTE SEGURIDAD PREVENTIVA COMPROMISO DE TODOS

UN AMIGO SIEMPRE

Gentileza Diario El Trabajo

Por Gastón Fuentes / crucidokus@gmail.com

CRUCIGRAMA # 1370



... Ma-radona

Ecumenismo

Capital su-damericana

σαλανq αηπουσ

Operación policiaca

Esfuerzo

Equivocado

Balommano

Instituto Empresarial

Nulo, dijo Jules Verne

Restauración y Rehabilitación

Enmarañar

Fruita tropical

Arbol de bue-na madera

Asalto boxeril

Dons a dojo

Light-emitting diode

Del hueso

Abrevie

Elogia

Insecto conocido

"Pibe ..."

Nornor- oeste

De Normandía

Diptongo decreciente

Negación norteameric.

Academia Nac. de Bomberos

Gerundio de oir

Rumania

Unidad in-munizante



G	L	O	R	I	A	G			
U	A	P	O	M	P	A			
A	M	A	M	B	A	Y			
L	B	R	P	O	R	N			
S	U	P	L	E	M	E	N	T	O
O	P	T	A	R	A	R	O	E	R
B	R	A	T	T	E				
R	E	S	I	N	A				
E	V	O	R	A	S				
V	I	V	I	R	E				

Solución #1369

GUIA PROFESIONAL

Dr. SERGIO ABUAUAD ABO-MOHOR

OFTALMOLOGIA Y CIRUGIA OCULAR
SAN FELIPE

Lunes, Martes, Jueves y Viernes de 9:00 a 11:30 y de 15:00 a 18:00

Salinas 1373, 2° Piso Of. 203
Ed. El Comendador
Fono 342512343 342912543

LOS ANDES
MIERCOLES (09:30 a 18:30) Y
SABADO (09:00 A 12:30)

Edificio Las Rosas - O'Higgins 640
Fono 342421902



especialistas en prevención

www.ist.cl

Merced 565, San Felipe
Edificio IST

☎ 34 251 1457
☎ 34 259 5500

TECNOLOGO MEDICO OFTALMOLOGIA

TERESA CHACÓN LEÓN
TECNOLOGO

Exámenes de campos visuales computarizado y curva de tensión Tomografía de Coherencia Optica

Lunes, Martes, Jueves y Viernes de 8:30 a 17:00 horas

FONASA - ISAPRES PARTICULAR

Salinas 1373, 2° Piso, Of. 203
Edificio El Comendador
Fonos 342912543 - 342512343 - San Felipe



EXAMEN DE OCT
TOMOGRAFIA DE COHERENCIA OPTICA

- OCT RETINA
- OCT GLAUCOMA
- OCT POLO ANTERIOR

Salinas 1373, Of. 203 - Edificio El Comendador - Fono 342512343 - 342912543 - San Felipe



Derecho Laboral · Civil · Familia
Gestión Jurídica General

Tel: 34-2505015 - Salinas 362, San Felipe
asesorialegal@dva.cl - www.dva.cl

Horóscopo

por Yolanda Sultana

• **ATENCIÓN EN SANTIAGO:** José Domingo Cañas 386 al llegar a Grecia, Ñuñoa (2) 2778 8818 - (2) 2778 0731

• **ATENCIÓN EN RANCAGUA:** San Martín 822 (72) 239013

• **ATENCIÓN EN VIÑA DEL MAR:** Agua Santa 353, Paradero 4, Variante Agua Santa. Fono: (32) 261 3127

TWITTER @yolandasultana



ARIES

AMOR: Cada día es una nueva oportunidad para hacer las cosas de mejor manera. **SALUD:** A la hora de conducir o movilizarse debe tener cuidado para evitar accidentes. **DINERO:** Ordene sus cuentas, así evitará complicaciones este fin de mes. **COLOR:** Verde. **NÚMERO:** 9.



LEO

AMOR: No debe alejarse de las personas, eso no le ayuda a salir adelante en especial cuando está en soledad. **SALUD:** No atraiga las energías negativas, eso no le sirve para nada. **DINERO:** Las cosas pueden mejorar si se lo propone de corazón. **COLOR:** Azul. **NÚMERO:** 11.



TAURO

AMOR: A veces solo es necesario poner atención ya que la vida da oportunidades y estas no siempre se repiten con tanta rapidez. **SALUD:** Evite continuar trasnochando. **DINERO:** No desfinancie su presupuesto para no afectar tanto el mes que viene. **COLOR:** Violeta. **NÚMERO:** 28.



VIRGO

AMOR: El orgullo mal enfocado puede perjudicar bastante una relación amorosa. **SALUD:** No tome tan a la ligera el tema del estrés ya que afecta bastante. **DINERO:** Deje de mezclar lo sentimental con lo laboral o terminará con un problema muy complejo. **COLOR:** Amarillo. **NÚMERO:** 24.



GEMINIS

AMOR: Le recomendaría analizar las cosas con la cabeza más fría. **SALUD:** Su mente puede ayudarle a salir adelante en los temas de salud. **DINERO:** La impaciencia no ayuda a que las cosas resulten bien. Terminan causando problemas. **COLOR:** Plomo. **NÚMERO:** 1.



LIBRA

AMOR: No se meta en problemas al tratar de acercarse a una tercera persona. **SALUD:** Luche contra la pereza. **DINERO:** Cualquier dinero extra que reciba debe tratar de guardarlo para más adelante. Le podrá servir incluso si tiene algún contratiempo. **COLOR:** Gris. **NÚMERO:** 5.



CANCER

AMOR: Día a día los suyos le pueden entregar el cariño que tanto necesita su corazón. **SALUD:** Lo más importante es que su estado anímico no decaiga. **DINERO:** Programe capacitaciones para mejorar sus capacidades profesionales. **COLOR:** Café. **NÚMERO:** 27.



ESCORPION

AMOR: De repente es bueno escuchar un poco a las personas que le conocen bien ya que pueden darle un punto de vista diferente. **SALUD:** No lleve la tensión del trabajo al hogar. **DINERO:** Las cosas se complican debido a malos entendidos con miembros de su equipo. **COLOR:** Marrón. **NÚMERO:** 21.



SAGITARIO

AMOR: No deje escapar el amor, es una oportunidad que costará para que se repita. **SALUD:** Esos conflictos pueden terminar afectando bastante su estado emocional. **DINERO:** No se desanime ya que lo monetario volverá a mejorar al ya estar terminando el mes. **COLOR:** Granate. **NÚMERO:** 8.



CAPRICORNIO

AMOR: Analice muy bien los caminos que tomará este fin de mes y principios del próximo. **SALUD:** Disfrute la vida y no se achaque por cualquier cosa. **DINERO:** Cada siembra que hace en su trabajo es un fruto que podrá recoger más adelante. Crea más en sus habilidades. **COLOR:** Rojo. **NÚMERO:** 7.



ACUARIO

AMOR: Debe entender que la otra persona no adivinará lo que siente si es que usted no se lo dice. **SALUD:** Frénesse un poquito ya que anda un poco acelerado/a y eso termina por afectar su salud. **DINERO:** Los nuevos retos no se dejarán esperar. **COLOR:** Marengo. **NÚMERO:** 22.



PISCIS

AMOR: Tal vez ya es tiempo de compartir sus sentimientos con sus seres queridos. **SALUD:** No deje de disfrutar de una vida sin vicios. **DINERO:** Presentar innovaciones en su trabajo no sólo será positivo para usted sino también para su equipo. **COLOR:** Celeste. **NÚMERO:** 37.

San Esteban, Santa María y Panquehue con aforo limitado: Sólo comunas en Fase 3 realizarán actividades religiosas esta Semana Santa

La mañana de este miércoles en los jardines del Obispado de San Felipe se anunció por parte del Obispo **Gonzalo Bravo Álvarez**, que de manera muy distinta se vivirá la Semana Santa este año 2021, pues la pandemia en vez de disminuir más bien lo que hace es potenciarse cada día más.

«Este tema de la pandemia está ayudando a meterse más adentro, con menos gente pero a más profundidad. Sabemos que son muchas familias que no pueden celebrar sus fiestas de Semana Santa, acá en Aconcagua será virtual, pero sí muy espiritual. Estamos tratando de promover una Semana Santa buscando las comunas que tengan Fase 3, en esa fase se puede congregarse más cantidad de gente, ya que en

Fase 2 sabemos que apenas unas 20 personas se pueden congregarse. Para nosotros es difícil, vamos a echar de menos las procesiones, el Viacrucis. Esta Semana Santa nos identificaremos más con la soledad de Jesús en la Cruz que con la muchedumbre de otros años en estas fechas, por ejemplo en San Esteban que está en Fase 3 y ahí posiblemente podamos recibir a 80 ó hasta 100 personas, todo esto con los recaudos y precauciones especiales», indicó el Obispo Bravo.

SEMANA SANTA

Sobre las actividades ya confirmadas, el prelado confirmó las siguientes: «Domingo de Ramos el 28 de marzo, en la parroquia San Esteban, a las 12:00 horas. El Miércoles Santo 31 de marzo, Misa Crismal



UN RECITAL EXCELENTE.- Así lució el cerro del Cristo de Madera la Semana Santa de 2018, cuando se desarrolló por la noche el último Viacrucis en vivo. (Archivo)

en la parroquia San Maximiano de Panquehue a las 12:30 horas. El Jueves Santo 1 de abril en la Parroquia San José Obrero, 19:00 horas será la Misa del Lava-

do de los pies, para el Viernes Santo será el Santo Viacrucis a las 19:30 horas. El Sábado Santo 3 de abril en parroquia Inmaculada Concepción Santa María, a

las 20:00 horas. Para el Domingo de Resurrección, 4 de abril, en la Parroquia Santa Teresa, en Zapallar a las 12:00 horas. Todas las celebraciones serán trans-

mitidas por Facebook Live, será presenciales con aforo reducido, pues son comunas en Fase 3», recalcó Bravo.

Roberto González Short



A ESPERAR NOMÁS.- Así fue aquella última crucifixión del Señor en Rinconada de Silva la Semana Santa de 2018. (Archivo)



EN LOS JARDINES.- El Obispo de San Felipe Gonzalo Bravo Álvarez, atendió este miércoles a la prensa local para informar sobre las actividades de esta atípica Semana Santa en Aconcagua.

Desde 1929 a la Era Digital

www.eltrabajo.cl

...la mejor forma de comenzar el día



El Trabajo • Salinas 348 • Fono: 342 343170 • San Felipe