



Christian Sebastián Vega Vargas:
Peledor andino quiere ser el mejor de Chile en Kick Boxing

Pág. 10

¡Cortito y apretadito!

Petorca fue epicentro de temblor que movió 'levemente' a San Felipe

Pág. 3

SAN ESTEBAN

Familias estafadas al fin visitan sus casas pronto a inaugurarse

Pág. 4

Lo destruyó en 2020:

Empresa inicia obra de reparación de obelisco del Cuerpo de Bomberos

Pág. 5

LOS ANDES

Liceo Bicentenario Técnico Amancay conforma Consejo Asesor Empresarial

Pág. 8

Sería en el corto plazo:

El fútbol amateur se apresta para anhelado retorno a las canchas

Pág. 10

Celebra 'Catemu en Movimiento':

Superintendencia del Medio Ambiente formula cargos contra Mina UVA

Pág. 12

Inusual enfermedad es tratada con fototerapia:

Menor de 3 años debe dormir con lámpara de 26 millones de pesos

Hospital San Camilo debió comprar dispositivo, siendo el único en Chile para tratar el síndrome de Crigler Najjar

Pág. 9



UNA EN UN MILLÓN.- Esa es la remota probabilidad de nacer con el síndrome de **Crigler Najjar**, y **Francisco**, un menor de tres años que vive en San Felipe, fue uno de esos casos. Este mal, en sencillas palabras, consiste en una falla del hígado que no logra eliminar la bilirrubina correctamente y por lo tanto produce ictericia, la cual, si no es tratada, finalmente puede producir la muerte. Para enfrentar esta enfermedad, Francisco debe permanecer varias horas bajo una lámpara de fototerapia cuyo valor es de \$26 millones. La madre del menor (en la foto junto al dispositivo) fue vital al momento de investigar y conseguir el equipo que fue adquirido por el Hospital San Camilo.

Empezaron en Putaendo y ahora también en San Felipe: Pág. 6

Seis meses cumplió Comedor Espírita repartiendo almuerzos todos los días





Los íconos patrimoniales del Valle del Aconcagua

Sexta parte: El Patrimonio de la Segunda Sección

■ Gastón Gaete Coddou, Geógrafo

La segunda sección del Valle del Aconcagua inicia por el oriente en la comuna de Catemu y termina por el oeste en la de Quillota, en un desplazamiento de entre uno y otro de los topónimos indicados de 90 kilómetros aproximadamente. Es en este tramo, donde asoman diversos antecedentes tangibles e intangibles que han quedado de manifiesto como resultado de la actividad y asentamiento del ser humano en el área en cuestión.

En relación a lo anterior y de manera general con respecto del patrimonio cultural tangible inmueble, quedan en evidencia diversas estaciones del ferrocarril, algunas de carácter local (ex estación Ocoa y Villa Prat situadas en la comuna de Hijuelas) y otras que fueron en su momento como la de La Calera, considerada un puerto terrestre por la importancia que tenía por ser el lugar de combinación entre las líneas de tren con destino a Santiago respecto de la red central longitudinal norte (longino), que generó una gran dinámica de movilidad de personas y servicios que tenía como destino final a la ciudad de Iquique. En este sentido, esta actividad que se mantuvo activa entre 1914 hasta 1986 (tramo La Calera a La Serena), con un largo de 1.759 kilómetros de extensión, hacia un viaje de casi cuatro días hasta la capital de la región de Tarapacá, en un itinerario que según la revista En Viaje de ferrocarriles del Estado, era de la siguiente manera... «El tren número 13 'Ordinario' a Iquique, según itinerario salía de Mapocho (Santiago), a las 14 horas del jue-

ves. Tres horas y media después llegaba a la Estación La Calera, donde se hacía transbordo a otro convoy (de trocha métrica). El tren con coches de tercera clase y buffet partía desde La Calera, a las 17.30 horas. Su primera parada, era diez para la una de la mañana del viernes en Illapel. A las 11 y media de la mañana estaba en La Serena. Casi a la una de la mañana del sábado, llegaba a Copiapó. Después pasar el desierto, al atardecer llegaba a Baquedano. Los más afortunados partían hacia Antofagasta. El día domingo llegaba, por fin, a Iquique al mediodía. ¡¡¡Una odisea!!!».

Así las cosas, la cantidad de personas que se movilizaban era el sentido del funcionamiento de este medio de transporte, esencia que se avala con la opinión de los autores de un entretenido y bien documentado libro titulado 'Recuerdos del Longino', donde establecieron que... «Los trenes chilenos buscaron siempre interés social por sobre el económico. Las rebajas de tarifas solicitadas por el gobierno a la empresa se extendieron también a las del transporte de carga, con el objetivo de fomentar la producción de distintos productos, agropecuarios u otros, o solo por motivos sociales». Aunque, para el caso de la estación en análisis, la presencia de su estación y la llegada de los pasajeros convertía la noche en día dado que la ciudad (La Calera) se poblaba y los comercios se activaban en especial las boîtes y restaurantes hasta bien entrado la mañana del día siguiente y, en este sentido, este columnista calcula que ese vendan-

val de personas era de aproximadamente 15.000.

Aparte de lo indicado, en esta sección del Aconcagua hace presencia un tesoro biogeográfico viviente cual es el palmar de Ocoa, que es uno de los tres palmares de palma chilena (que es la segunda más austral del mundo) del país, ubicado en el Parque Nacional La Campana. Sobre este ecosistema, **Juana Zunino** indicó que... «Su presencia milenaria nos conecta con los habitantes de estos lugares. Su permanencia en el tiempo establece un vínculo natural a través de las generaciones, constituyéndose en un elemento fundamental de la memoria colectiva, en su arraigo e identificación con el lugar. Su estampa se destaca visualmente entre la vegetación circundante, caracterizando el paisaje donde ella se encuentra». A la vez, esta asociación vegetal es vinculante con otras propias del bosque esclerófilo, higrófilo o xerófito, que, en conjunto integran respectivamente una de zona de transición y un corredor biológico que por la variedad de flora (canelos, arrayanes y pataguas, peumos, boldos, litres, molles y quillayes) y fauna son un valioso patrimonio natural que, sin duda, vale la pena apreciarlo y experimentar en vivo su existencia.

En síntesis, estos y otros antecedentes que serán tratados próximamente dan una visión de continuidad patrimonial del territorio aconcagiino que es una plataforma de ricas vivencias y realidades que son dables de conocer y aprender de ellas como una forma de ir creando conciencia de nuestro entorno cultural y natural.

Cocina de aprendiz



■ Alvaro Ignacio Arévalo Soto
Estudiante de Adm. Gastronomía Internacional

Merengue italiano (sin termómetro)

El merengue suizo es uno de los más utilizados en pastelería, personalmente prefiero el merengue italiano hecho con termómetro porque es más exacto, pero ¿cómo elaborarlo al ojo?

En un bowl limpio mantener 90 grs de claras, en una sartén mezclar 180 grs de azúcar con 90 grs de agua y elaborar un almíbar a 117°C.

Para lograr este almíbar existen varios trucos, el que más utilizo es cuando el almíbar comienza a realizar burbujas en el centro que se demoran en reventar, esto indica que es hora de batir las claras a nieve y una vez montadas, añadir en forma de hilo el almíbar.

El otro truco es que al introducir una boquilla lisa al almíbar y luego soplar, se debe formar una burbuja o un tenedor y al caer el almíbar debe caer denso y al final formar un hilo.

Al alcanzar ese punto se debe comenzar a batir a velocidad media y subir hasta montar las claras, en ese momento añadir en forma de hilo la preparación y batir hasta que el bowl está completamente frío.



LAS OPINIONES VERTIDAS EN ESTE ESPACIO SON DE EXCLUSIVA RESPONSABILIDAD DE QUIENES LAS EMITEN, Y NO REPRESENTAN NECESARIAMENTE EL PENSAMIENTO DE DIARIO "EL TRABAJO"

INDICADORES

IVP	Fecha	Valor	UF	Fecha	Valor
	23/06/2021	30,831.18		23/06/2021	29.689,07
	24/06/2021	30,834.98		24/06/2021	29.692,04
	25/06/2021	30,838.77		25/06/2021	29.695,00
	26/06/2021	30,842.57		26/06/2021	29.697,97
	27/06/2021	30,846.37		27/06/2021	29.700,93
	28/06/2021	30,850.16		28/06/2021	29.703,90
	29/06/2021	30,853.96		29/06/2021	29.706,87
	30/06/2021	30,857.76		30/06/2021	29.709,83
UTM		Junio - 2021		52.005	

Desde 1929 a la Era Digital

www.eltrabajo.cl

...la mejor forma de comenzar el día



El Trabajo • Salinas 348 • Fono: 342 343170 • San Felipe

EL TRABAJO
Desde 1929 informando al Valle de Aconcagua

Salinas Nº 348 • Fonos: 34 2 34 31 70 - 34 2 34 31 71 • San Felipe
INTERNET: www.eltrabajo.cl • e-mail: diarioeltrabajo@gmail.com

Director : Marco Antonio Juri Ceballos

FUNDADO EL 24 DE FEBRERO DE 1929

¡Cortito y apretadito!

Petorca fue epicentro de temblor que movió 'brevemente' a sanfelipeños



El epicentro se registró a 30 km al Noroeste de Petorca.

Hay un dicho que es muy usado en nuestro país y tiene que ver con situaciones que son muy acotadas, pero que impactan. Eso es lo que podemos decir respecto al temblor del día de ayer que fue 'Cortito y Apretadito'. Remezón fuerte, pero que no duró más de un minuto.

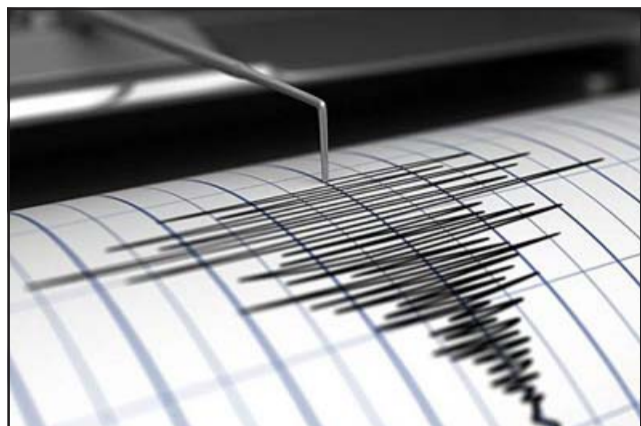

El sismo alcanzó una magnitud de 5,2 grados en la escala de Richter, registrándose a las 15:16 hora local.

pecto al temblor del día de ayer que fue 'Cortito y Apretadito'. Remezón fuerte, pero que no duró más de un minuto.

Por lo que supimos a nivel no se reportaron daños, al menos en la ciudad de San Felipe.

El epicentro se ubicó en la comuna de Petorca, a una profundidad de 92,0 kilómetro, y alcanzó magnitud de 5,2 grados en la escala de Richter, registrándose a las 15:16 hora local.

En conversación con nuestro medio, el alcalde de Petorca, **Gustavo Valdenegro Rubillo**, reconoció que si bien «fue bastante fuerte el temblor, más o menos 5,6, no hizo daños, no hay heridos, no se repor-

ta algún daño estructural a las casas e incluso yo salí a la calle, la gente camina normalmente por las calles, comentando lo fuerte que fue el temblor, pero nosotros aquí en Petorca estamos más o menos acostumbrados a este tipo de eventos. Así es que para la tranquilidad de toda la comunidad y la preocupación de ustedes, les digo que aquí está absolutamente normal. Esperamos que esto no se repita o venga algo peor, pero como les digo la gente ya está acostumbrada, ya preparada y no ha ocurrido absolutamente nada que lamentar», dijo.

Reiteramos que en San Felipe, al menos hasta el cierre de esta edición, no se



Gustavo Valdenegro Rubillo, alcalde de Petorca.

reportaban daños ni personas heridas.

Señalar nuevamente que según el Departamento de Sismología, el sismo fue de una magnitud de 5,2 grados Richter.

La Unión

F U N E R A R I A

Atención 24 Horas

QUINTA REGIÓN

SAN FELIPE: Lib. Bdo. O'Higgins 711 Fono 34 2 510434

LOS ANDES: Manuel Rodríguez 206 Fono 34 2 421696

PUTAENDO: Sarmiento 310 Fono 34 2 501080

CUARTA REGIÓN

LA SERENA: Los Carreras 873 Fono 51222 6028

COQUIMBO: Avenida Videla 302 Fono 5123 29547

REGIÓN METROPOLITANA

SANTIAGO: Av. Independencia 1600 Fono 2444 7599 - 2777 7967

MELIPILLA: Ortuzar 794 Fono 2832 4657

<http://www.funeraria-launion.cl>

EL TIEMPO		Fuente: Dirección Meteorológica de Chile			
Día	Min Max	Madrugada	Mañana	Tarde	Noche
miércoles 23	5° 13°	Nublado	Nublado	Nublado y chubascos	Nublado y chubascos débiles
jueves 24	0° 16°	Nublado	Nublado variando a despejado	Despejado variando a nubosidad parcial	Nublado
viernes 25	2° 14°	Nublado	Nublado	Nubosidad parcial	Despejado
sábado 26	-1° 18°	Despejado	Despejado	Despejado	Despejado
domingo 27	-2° 18°	Despejado	Despejado	Despejado	Despejado

Condorito



Familias estafadas de San Esteban visitan sus casas pronto a inaugurarse

SAN ESTEBAN.- «Ver para creer» decían algunas familias el 22 de septiembre del 2020, cuando se realizó la entrega del terreno a la empresa que está a cargo de las obras. Sentimientos justificados tras ser estafados, pero que hoy comienzan a ver su sueño casi concretado. El conjunto 'Los Viñedos' ubicado en la comuna de San Esteban, mirando la cordillera de Los Andes, tiene un 75% de avance y su vivienda piloto fue visitada por los beneficiarios.

La seremi del Minvu, **Evelyn Mansilla**, destacó el avance que significa para los futuros vecinos, ya que «sufrieron el engaño por una empresa que jugó con los sueños de estas familias, pero que terminamos nosotros haciéndonos cargo para devolverles la ilusión de la casa propia. Hoy vemos que están en recta final para ser entregadas, lo que nos alegra muchísimo. En cuanto a la programación de lo que queda por hacer, las obras avanzarán al mismo ritmo actual a

• **El proyecto se levantó a través del programa Subsidio Rural del Minvu, que permite construir viviendas en localidades alejadas, pero con la disponibilidad de todos los servicios básicos.**

pesar de la pandemia. Estamos ansiosos por acompañar a las familias con la entrega de sus llaves para que puedan vivir en sus viviendas definitivas».

En detalles, el proyecto fue retomado por el Serviu para hacerse cargo del problema. Así lo cuenta **Tomás Ochoa**, director de esta administración, quien afirmó que «estamos muy contentos que las familias hayan podido conocer sus casas, porque es un hito muy importante en el proceso de construcción de ir a conocer la vivienda piloto. Particularmente para este comité que ha tenido un largo recorrido, ya que fueron estafados en el camino, donde se iniciaron las obras y la empresa se fue con la plata. Y hoy día están viendo que el Serviu, a través de su entidad patrocinante, ha

podido materializar este conjunto habitacional, con casas de alto estándar que están conectadas a la avenida principal de la comuna».

Quien estuvo en la visita a terreno para conocer cómo será su propiedad, es **Gemita Vásquez**, presidenta del comité, quien no escondió su alegría al decir que «es una emoción bien grande que por fin se está construyendo y ya se ve mucho avance. Les comentaba a las familias que ya queda menos, llevamos 9 meses desde que comenzó el proyecto. Entonces una emoción que hemos esperado bastante. Hay socios que han esperado 16 años por su vivienda, como yo que llevo 11 años y soy una de las últimas que entré. Esto es maravilloso, año que hemos perdido tiempo, dinero y que llegue este momento, feliz».

La familia de **Gary Salinas** vive separada y están arrendando en otra casa, una condición que tiene sus días contados para volver a estar todos juntos nuevamente. «Es algo súper emocionante por tantos años que venimos esperando esta villa. Y mi primera im-



Los futuros propietarios pudieron visitar la casa piloto del conjunto 'Los Viñedos' ubicado en la comuna de San Esteban, el que tiene un 75% de avance.

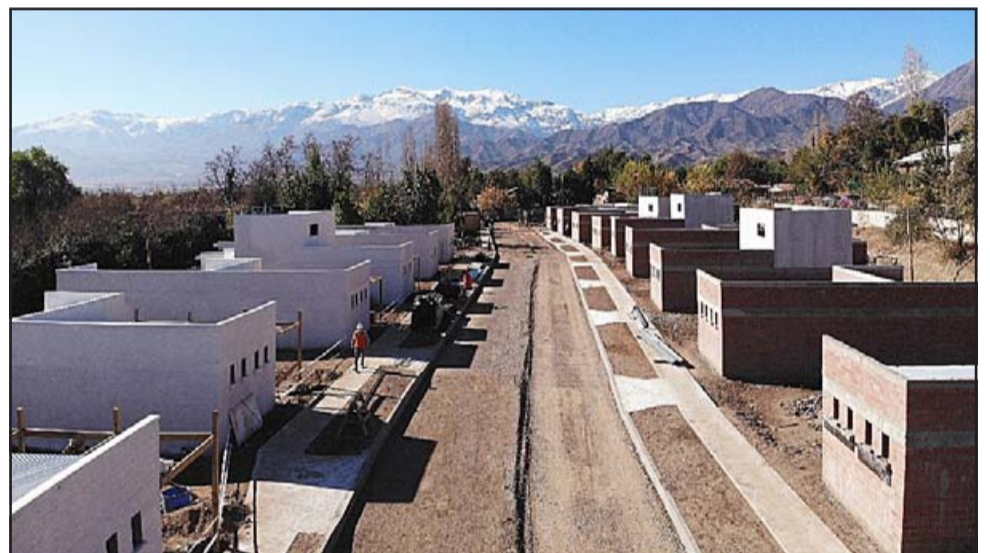

El conjunto 'Los Viñedos', ubicado en la comuna de San Esteban, mira a la cordillera de Los Andes, lo que le da un atractivo aún mayor al conjunto residencial.

presión fue súper buena, las casas son grandes y sólidas. Es algo que hemos estado esperando muchos años», dijo.

'Los Viñedos' contempla 21 viviendas que se construyen bajo el Programa Habitacional Rural del Ministerio de Vivienda y Urbanismo, que permite obtener una solución habitacional en lugares alejados pero con todos los servicios básicos

como luz, agua potable y alcantarillado. En total, el Minvu invirtió casi 730 millones de pesos en estas casas que cuentan con dormitorios, cocina, living y baño, y que están ubicadas en el corazón de la comuna de San Esteban.

FOJA: 19.- diecinueve.-

NOMENCLATURA: 1.- (378) Actuación

JUZGADO Juzgado de Letras y Gar. de Putaendo

CAUSA ROL: C-218-2019

CARATULADO: ARANCIBIA / DIRECCION GENERAL DE AGUAS DGA

NOTIFICACION

Juzgado de Letras, Familia y Garantía de Putaendo en autos Rol C-218-2019, ARANCIBIA CON DIRECCIÓN GENERAL DE AGUAS « sobre aprovechamiento derechos de aguas, por resolución de 14 de abril de 2021 se cita a las partes a audiencia de contestación y conciliación al quinto día después de la última notificación, a las 10:00 horas de lunes a viernes y, si recayere en día sábado al siguiente día hábil en el horario señalado, a la que deberán asistir las partes personalmente o por apoderado con poder suficiente. La resolución recae en solicitud conforme al artículo 2º Transitorio del Código de Aguas para regularización e inscripción de derechos de aprovechamiento de aguas por parte de doña **MARÍA ANGÉLICA ARANCIBIA VARGAS**, correspondiente a 0,8 acciones, caudal de 1,08 l/s consuntivo, de ejercicio permanente y continuo, de aguas superficiales y corrientes, que se extraen del río Putaendo a través del **CANAL BELLAVISTA** de Quebrada Herrera, ubicado en la comuna de Putaendo, provincia de San Felipe de Aconcagua, Región de Valparaíso, y sirven para el riego del predio rol de avalúo N° 247-20 de la comuna de Putaendo: son extraídas gravitacionalmente desde el Río Putaendo cuya bocatoma está ubicada en las coordenadas UTM Norte: 6.402.723 m y Este: 351.120 m, referidas al Datum WGS-84, en dicha comuna. Atendido lo dispuesto en el artículo 19 del Acta N° 53-2020 de la Excm. Corte Suprema, y en el inciso final del artículo 1º y 10º de la Ley N° 21.226, el comparendo decretado deberá verificarse por sistema remoto de videoconferencia, previo requerimiento del apoderado y en el evento que todas las partes manifiesten su conformidad con esta modalidad de celebración. Para lo anterior, las partes interesadas o de consumo, deberán comunicar al Tribunal tal intención con a lo menos dos días previos a la celebración de la audiencia, con los antecedentes necesarios para fijar su realización y gestionar su participación. El escrito de las partes deberá señalar: 1º) Que se está de acuerdo en someter la celebración de la audiencia fijada bajo la modalidad de plataforma remota. 2º) Señalar un correo electrónico para coordinar la realización de una videoconferencia. Sólo se agendará y realizará aquella audiencia en que conste el concurso de todas las partes en el plazo antes indicado. Ana Campora Guajardo, Secretaria Titular. 22/3

EXTRACTO

En causa rol V-80-2021 del Primer Juzgado de Letras de San Felipe sobre interdicción por demencia caratulado «Salinas» por sentencia de fecha 16 de junio de 2021 se declara interdicción por causa de demencia a doña **CLOTILDE DE LAS MERCEDES SALINAS DONOSO**, RUN 4.975.582-1 domiciliada en Sitio N°1, sector Barrancas, San Felipe, quedando en consecuencia privada de la administración de sus bienes. Se designa curador legítimo, definitivo y general a su sobrino don José Francisco Salinas González, cédula de identidad nacional N°10.923.426-5, quien deberá aceptar el cargo en forma legal, se exime al curador general designado de la obligación de rendir fianza. **CAROLINA ANDREA MELLA TOLEDO**. Secretaria Titular.

EXTRACTO

En causa rol V-57-2021 del Primer Juzgado de Letras de San Felipe sobre interdicción por demencia caratulado «Salinas» por sentencia de fecha 16 de junio de 2021 se declara interdicción por causa de demencia a doña **MARÍA DE LAS MERCEDES SALINAS DONOSO**, RUN 6.986.566-6 domiciliada en Sitio N°1, sector Barrancas, San Felipe, quedando en consecuencia privada de la administración de sus bienes. Se designa curador legítimo, definitivo y general a su sobrino don José Francisco Salinas González, cédula de identidad nacional N° 10.923.426-5, quien deberá aceptar el cargo en forma legal, se exime al curador general designado de la obligación de rendir fianza. **CAROLINA ANDREA MELLA TOLEDO**. Secretaria Titular.

EXTRACTO En juicio ejecutivo, caratulado «INVERCORP S.A. con TARRAGONA», Rol N°C-164- 2020, del Juzgado de Letras de San Felipe, Molina n° 2, San Felipe, el día 13 de julio de 2021 a las 11.05 horas, se llevara a efecto el remate de un inmueble, ubicado en Mantilhue, comuna de Río Bueno, correspondiente al Lote N° 8 de la subdivisión de la Hijuela N° 1, Lote A. Inscrito a fojas 494, bajo el N° 620 del Registro de Propiedad del Conservador de Bienes Raíces de Río Bueno del año 2000, rol de avalúo N° 528-66 de la comuna de Río Bueno. La subasta se realizará por videoconferencia por plataforma Zoom. Mínimo para la subasta asciende a la cantidad de \$11.451.278.- Precio se pagará al contado al momento de la subasta o dentro del plazo de 5 días efectuada la misma, depositándose en la cuenta corriente del tribunal.-Para participar en subasta interesados deberán rendir caución por un valor equivalente 10% mínimo para las posturas mediante el depósito judicial en el Banco Estado en la cuenta corriente del Tribunal ro.22300045743, hasta las 14.00 horas del día anterior a la fecha del remate, también deberán ingresar y enviar correspondientemente, un escrito y un correo electrónico, por Oficina Judicial Virtual y por correo electrónico a la cuenta: j11_sanfelipe@pjud.cl. Todo interesado en participar en el remate, deberá cumplir las exigencias indicadas en la resoluciones de fechas 23 febrero 2021, folio 22, según bases aprobadas mediante resolución de fecha 10 junio 2020, folio 15 y resolución de 15 de marzo 2021, folio 23 que la modifica y complementa.- Bases y demás antecedentes en autos señalados en Secretaría del Tribunal. San Felipe, junio de 2021.

Empresa inicia reparación de obelisco de Bomberos que destruyó en 2020

Muy molestos habían estado los bomberos de la Segunda Compañía Bomba La Internacional (O'Higgins con Maipú), luego que empleados municipales cortaran a finales del mes de abril todo el ramaje de un legendario árbol de eucaliptus de larga data, esta tala se hizo sin tomar en consideración al superintendente de Bomberos **David Guajardo**, quien junto a otros voluntarios del Cuerpo manifestaron su enojo y desacuerdo al trabajo realizado por la Dipma en la **Plaza del bombero Ismael Herrera Benítez**.

En aquella oportunidad el superintendente nos comentó que estaban muy molestos, porque esta placita desde hace unos cinco años la habían ido embelleciendo y cuidando del área verde, y también porque el obelisco institucional fue dañado por ese mal trabajo, en su momento indicó que presentarían un Oficio para que el Municipio o quien correspondiera les diera una explicación, pues el árbol estaba bien y no representaba peligro alguno para nadie en el lugar.

Lo bueno de este caso, es que una empresa externa al Municipio se encontraba la mañana de este martes realizando reparaciones en la estructura de granito del obelisco, uno de los obreros, **José Rozas**, nos indicó que también esta reparación contemplaba la punta metálica del monumento, y que muy posiblemente en pocos días ya esté reparada por completo.

UNA PLAZA ESPECIAL

Diario El Trabajo habló la tarde de este martes con el superintendente de Bomberos, **David Guajardo**, quien nos comentó que «yo este mismo martes también conversé con ese maestro que estaba haciendo dicho trabajo, él me dijo que todo lo está haciendo la empresa que estaba podando en este momento, se está haciendo responsable por el Obelisco, no el Municipio, por lo que me dijo el caballero. Ahora, yo no he conversado con nadie, es una señorita de la empresa quien el otro día me llamó, que quería ver el tema del Obelisco, pero no me ha llamado para confirmarme que

ellos lo van a pagar y todo eso. Entonces yo la verdad es que no puedo decir nada, lo único que podemos decir es que en este momento lo están ya reparando, no sé si será del Municipio o la empresa, por lo que me dijo el caballero era la empresa que estaba podando, la que está pagando la reparación».

UN GRAN BOMBERO

Esta pequeña plazoleta lleva el nombre del Bombero Insigne de Chile e Hijo Ilustre de San Felipe, **Ismael Gregorio Herrera Benítez**, quien siempre se proyectó y lideró proyectos y gremios de nuestra comuna, don Ismael también perteneció al gremio de los taxistas, aquellos pioneros que tenían su paradero frente a la Intendencia de Aconcagua en aquellos bellos años, frente a aquellos bellos años, frente a donde hoy está la Gobernación Provincial, queridísimo en su gremio, también por quienes eran sus usuarios. Perteneció a la Sociedad de Artesanos La Unión, destacándose en cargos administrativos y colaborando en el crecimiento de esa querida

institución, participaba con cariño en las actividades que ahí se realizaban, todos sus socios lo recuerdan con cariño y respeto, pero a la institución que más amó, sin lugar a dudas fue a Bomberos, a su Compañía madre, su querida Segunda Compañía Bomba La Internacional, a la que entregó los mejores años de su vida, 'Unión es Fuerza', es algo que lo apasionaba, ocupó diferentes cargos administrativos de Cía. Como del Directorio General en el que llegó a ser vicesuperintendente en varios períodos, fue alguien activo, inquieto y amigo de recordar los compromisos, a no dejarse vencer por los obstáculos, le gustaba sortearlos y nada lo detenía cuando había que defender la Institución.

SU HOJA DE VIDA

Así lo describió el superintendente David Guajardo: «Su hoja de Vida fue brillante, su responsabilidad era a toda prueba, antepone la verdad delante de todo, no le gustaba la mentira, era franco y directo, conciliador de buenos argumentos y con visión de futuro. Él perteneció a la Generación Romántica de Bomberos de Chile, por eso hoy ostenta el reconocimiento de Voluntario Insigne de Chile con 78 años de servicio, se inició cuando la tecnología aún no llegaba a los cuarteles, cuando todo se hacía a puro corazón y fuerza bruta, fue el típico bombero de chaqueta negra de cuero, toalla al cuello, botas de goma, a su cinturón colgaba una llave de unión de manguera, una particular hacha de puño y palanca para destechar, la tecnología llegó después de los años 60, cono-



REPARANDO DAÑOS. - Don **José Rozas**, de una empresa externa, trabajaba este martes en la reparación del dañado obelisco de la Segunda Compañía de Bomberos.

ció el progreso y gozó de él, lo vivió a concho fue su mayor orgullo, el legado que hoy nos deja es historia pura de servicio a esta comunidad. No puedo dejar de mencionar que en el frontis del cuartel de la Segunda Compañía encontramos un lugar que nos llena de orgullo como bomberos y bomberas, lo que es el resultado de años de trabajo para poder mejorar y hermosear su entorno y esto es el vivo reflejo en homenaje del Cuerpo de Bomberos de

San Felipe y de la Ilustre Municipalidad en 2018, como muestra de agradecimiento el Honorable Concejo Municipal aprobó por unanimidad instalar y llamar a nuestra 'Plaza Bombero Ismael Herrera Benítez', dijo Guajardo.

Los restos mortales de Ismael Herrera descansan en el mausoleo de Bomberos del Cementerio Municipal de San Felipe. Murió el miércoles 21 de octubre de 2020.

Roberto González Short



ADIÓS EUCALIPTUS. - Así fue denunciado en Primera Plana el daño que sufrió el obelisco a finales de abril de este año. (Archivo)

¿SI TENGO ALERGIAS, ME PUEDO VACUNAR?

Si tienes antecedentes de reacciones alérgicas graves, conocidas como anafilaxia, debes consultar antes con tu médico.

#YO ME VACUNO

Las vacunas salvan vidas.

Infórmate sobre las fechas y el proceso de vacunación contra el COVID-19 en www.gob.cl/yomevacuno

Usa Mascarilla

Lávate las manos

Mantén la distancia

Ministerio de Salud

Gobierno de Chile

Empezaron en Putaendo y ahora reparten también en San Felipe: Seis meses cumplió Comedor Espírita repartiendo almuerzo todos los días

PUTAENDO.- Hoy miércoles compartimos con nuestros lectores una reseña especial sobre la única Olla Común que este martes cumplió seis meses de repartir almuerzos todos los días de la semana, ininterrumpidamente desde el 22 de diciembre de 2020. Se trata del **Comedor Solidario Espírita**, ubicado en Calle Brasil N°5 en Putaendo. Con su administrador hablamos este martes.

SON SEIS MESES TODOS LOS DÍAS

«Mi nombre es **Juan Guillermo Pozo Garay**, soy monje espírita reconocido por el Estado de Chile, con nuestra personalidad jurídica y con todo lo que es nuestra institución formal,

• Monje asegura que en honor a su difunta madre, él está realizando esta titánica misión social. Vecinos y amistades le donan mercadería para poder llegar a muchos con almuerzos.

hacemos caridad, ciencia espiritual, lo que significa compartir con las personas que tienen menos, gracias o por desgracia, con la pandemia que nos está golpeando a todos, el Centro Espírita abrió un Comedor Solidario acá en Calle Brasil N°5 en Putaendo (...) sobre nuestro comedor puedo comentar que comenzó el 22 de diciembre, conversando en un almuerzo con unos amigos de nuestro centro, alguien comentó 'chiquillos se acerca la Nochebuena, podríamos hacer una cena y repar-

tir las personas en situación de calle', cosa que a mí me llamó la atención, yo dije 'y porqué siempre regalan cenas de Navidad, cuando podríamos regalar almuerzos previos a la Navidad', y empezamos a repartirla a unos vecinos aquí en Calle Brasil. Nos fuimos expandiendo poco a poco, al mes de haber iniciado ya para el 22 de enero teníamos 27 almuerzos fijos todos los días de lunes a lunes, nos pilló la pandemia y aún pensando que íbamos a disminuir o probablemente cerrar, esto fue

creciendo, y ahora estamos hoy día después de seis meses en unos 120 a 180 almuerzos diarios, todos los días atendemos no solamente en Putaendo», comentó el religioso.

- ¿Qué tanto ha crecido este Comedor Solidario Espírita?

- Bastante ha crecido. Empezamos en Putaendo, poco a poco aparecieron personas solicitando nuestro servicio, nos fuimos a San Felipe porque me llamó la atención la gente que vive bajo los puentes, siempre me ha llamado la atención cómo poder hacer algo, cómo activamos ahí algo y empezamos a repartir en San Felipe. Ahí estamos ahora, entregando en San Felipe todos los días. Ha sido muy gratificante poder hacer esto, yo llevo una semana en San Felipe repartiendo todos los días, cumplimos seis meses acá en Putaendo y en San Felipe una semana y ha sido un desafío enorme ir a acompañar a las personas que viven en calle.

- ¿A quiénes puntualmente están apoyando?

- No estamos entregando a cualquier persona, estamos yendo a las líneas del tren, estamos yendo a lugares de difícil acceso, yo no sé cómo vive esa gente ahí, cómo consiguen agua y me complico. Yo con eso trato de ir subiendo imágenes para que la gente que nos

acompaña en este recorrido virtual, que lo hacemos vía red, se comprometa y les pueda llevar agua y bidones con agüita, a ver si podemos llevar estufas.

- ¿Usted cocina todos estos almuerzos?

- Sí, yo lo que hago es cocinar y lo hago con el amor, especialmente honrando a mi vieja madre **María Garay Barría**, quien se fue hace dos años de este mundo, y me levanto todos los días pensando que ella está al lado mío, que lavamos junto las verduras y hablo hartito con ella, mi mamá es la que mueve todo esto al final, porque yo en mi corazón, ella siempre supo que yo era monje, me acompañó en el viaje de destino que era Putaendo, se vino conmigo acompañándome para ayudar a administrar esta Casa Espírita. Yo soy de Antofagasta, y aunque he hecho mi trabajo social en varias partes del país, espero quedarme acá y que mis huesos queden acá en Putaendo.

- ¿Es verdad que ustedes no solicitan dinero a la gente para financiar este comedor?

- Nada, nada. Nosotros nos financiamos con 'gotitas' solamente que nos llegan de amor, nosotros en el valle tenemos 'duendes', entonces nuestros duendes nos hacen llegar 'gotitas de amor' que las vamos administrando en la medida en



Juan Guillermo Pozo Garay, monje espírita que administra un Comedor Solidario.

que nos llega y las vamos compartiendo y vamos rindiendo cuentas. **Michael Arancibia**, vecino de Putaendo, quien trabaja en Ximena Trigo vendiendo gas, él como familia me regala un balón de gas todos los meses, el Comedor consume seis balones de gas mensuales, y **Carlos Quesney**, excandidato al Concejo acá de Putaendo, él me ayuda todas las semanas con verdurita; **Sebastián Caldera** me trae también verduras; tengo a **Carnicería El Manchado**, **Carnicería Moderna** también nos dona carne, nos dona las cazuelas que regalamos todos los días y hasta ahí llegamos.

Los interesados en contactar con este comedor, pueden llamar a Juan Guillermo al **34 2 201 463**, sólo en las mañanas.

Roberto González Short



FELICITACIONES.- Muchas personas del Valle de Aconcagua le hacen llegar verduras y mercadería, este martes este proyecto cumplió seis meses sin dejar de trabajar por los demás.



TODOS LOS DÍAS.- Las cámaras de Diario El Trabajo captaron la tarde de este martes a Juan Guillermo Pozo del Comedor Solidario Espírita, haciendo su obra social en el centro de San Felipe.



EN CALLE BRASIL.- Aquí lo encontramos en su Comedor Espírita, preparando guisado y fideos para sus hermanos en condición de calle.

Bombero Insigne Silvio Escudero a solas con Diario El Trabajo: Exsuperintendente Bomberos recuerda errores y aciertos de su Institución

Seguindo con las reseñas periodísticas de los personajes e instituciones que han entregado muchos años por el bien común en nuestra comuna, hoy publicamos una reseña personal del Bombero Insigne de Chile, **Silvio Escudero Ibarra**, quien a sus 75 años de edad aún sigue brindando su voluntariado en la Tercera Compañía de Bomberos de San Felipe.

Aunque don Silvio es exsuperintendente del Cuerpo de Bomberos de nuestra ciudad, él no fue iniciado bombero en San Felipe, ingresó a la Segunda Compañía del Cuerpo de Bomberos de Santa María el viernes 4 de marzo de 1966. Una vez dentro del Cuerpo, Escudero fue ascendiendo en experiencia y conocimiento, llegando a ser secretario de Compañía, del Cuerpo y hasta Secreta-

rio General de la Institución.

ORDENANDO SU INSTITUCIÓN

Se incorpora al Cuerpo de Bomberos de San Felipe a la Tercera Compañía en 1985, y en este cuerpo bomberil desde su amada Tercera Compañía, se fue desempeñando en cargos provinciales, biprovinciales y hasta regionales, llegando a ganarse su espacio como tercer vicepresidente regional de Bomberos, mientras que a la vez dirigía la Tercera Compañía San Felipe, esto a principios del presente siglo.

Es un hombre veraz. Congruente con su discurso, sujeto a sus propios imperativos categóricos de la Ética propia y la kantiana, quien se enfrentó a toda la institución de Bomberos de Chile para denunciar y co-

regir los malos manejos que en esos años existían a nivel país. En 2016 recibió su medalla a los 50 años de servicio, o sea, Bombero Insigne de Chile.

LA ENTREVISTA

«Actualmente tengo 75 años cumplidos, en noviembre cumpla los 76. Tengo 55 años efectivos de bombero. En los primeros tiempos en Santa María, memorable porque era un Cuerpo de Bomberos chico, teníamos lo mínimo. En un incendio nosotros teníamos que hacer tapón en los canales para poder hacer trabajar la Mercedes la bomba, así trabajábamos con todo el rigor de la emergencia», recuerda Escudero.

- ¿Qué tantos recursos tenían los voluntarios en esos años?

- En ese tiempo era de que prácticamente míni-

mos, los voluntarios que tenían botas eran pocos, otros iban a los incendios con ojotas haciendo taco mojado hasta la mitad, y eso es una cosa que a mí me da rabia y siempre he peleado por eso, porque hoy esos mismos voluntarios y gente de aquí de San Felipe, sufren enfermedades a los huesos y todo eso, y nunca se les ha reconocido a los bomberos, que debiera de ser al final un reconocimiento, ahora que la gente no tiene remedios. Nosotros en el cuerpo de San Felipe implementamos una Comisión de Beneficencia que ahora con todo esto se agotó y no tenemos con qué ayudar a la gente.

- ¿Por qué se dice que usted ha sido frontal en la institución?

- Bueno, tuve la oportunidad, siendo yo un miembro del Directorio General en San Felipe, me di cuenta de que se estaban haciendo mal las cosas mal acá en San Felipe, partamos por ahí. Entonces, como las cosas estaban mal, yo comencé a reclamar y busqué evidencia, y llegué a la conclusión de que efectivamente las cosas estaban mal y yo no iba a ser cómplice de una mala administración, eso en el año 2000. Entonces yo comencé a hacer indagaciones y comprobé que lo que yo estaba aseverando era efectivo y que aquí había cosas oscuras (...) Hice ver el situación que aquí acon-



Bombero Insigne de Chile, Silvio Escudero Herrera, exsuperintendente de Bomberos San Felipe.

tecía al Consejo Regional, no me tomaron no me inflaron como se dice hoy día, en el 2000 aquí en el Consejo a la Junta Nacional yo mandé todas las notas, nunca me respondieron, y como ellos de no respondieron sobre esta situación, yo le solicité al gobernador provincial de ese tiempo, a don **Guillermo Reyes Cortez**, la intervención al Cuerpo de Bomberos de San Felipe por Contraloría General de la República, cosa que aconteció, después de ahí el Cuerpo fue intervenido, le pasaron el caso a la misma Junta que tenían que movilizarse ellos para averiguar qué es lo que había pasado y luego dejar la intervención.

- ¿Mejoraron las cosas en Bomberos San Felipe?

Hoy día yo diría que -no es presumir- pero nosotros

después cuando llegó el momento de los 'kiúbos', se aclaró todo se levantó la intervención, y el Cuerpo de Bomberos de San Felipe me eligió a mí como superintendente. Fui superintendente el 2002, 2003 2004 y tesorero general el 2005. Después de mí vino o **Germán Potszch** como superintendente, y luego **Julio Hardoy**, en todos estos años se han hecho cosas buenas a la institución.

- ¿Palabras de agradecimiento a la sociedad y también a quien usted quiera?

- Al señor Guillermo Reyes a los medios de comunicación de acá en la zona las radios que se pusieron a mi disposición, a **Diario El Trabajo** que me ayudaron a salir adelante de esto, y ese es mi agradecimiento a la prensa.

Roberto González Short



AQUELLOS AÑOS DORADOS.- Aquí vemos hace muchos años a Silvio Escudero, acompañado por el comandante José Nicasio Galdámez y su ayudante Camilo Jiménez.



METIÓ EL BISTURÍ.- Diario El Trabajo dio seguimiento a la gestión incisiva que Silvio Escudero realizó cuando fue superintendente de Bomberos de San Felipe. (Archivo)

PROGELEC

CAMIÓN GRÚA CAMA

PARA TRANSPORTE DE VEHICULO CAMIÓN GRÚA - ARRIENDO MINI EXCAVADORA ANALIZADOR DE RED ARMÓNICOS, MEDICIÓN DE TIERRAS Y GEOLÉCTRICO Montaje e Instalación Eléctrica A.T.B.T., Bomba Superficie y Pozo Profundo

- Postación
- Montaje Industrial 2-7 toneladas
- Traslado de maquinaria
- Trabajos en altura máxima 18 Mts.
- Letreros propaganda y otros
- Podas
- Contenedores

Certificado por **LLAMAR FONOS: 514471 - 512759** FREIRE 227 - SAN FELIPE

EMPRESA CERTIFICADA ISO 9001:2000

Liceo Bicentenario Técnico Amancay conforma Consejo Asesor Empresarial

• Instancia busca una constante actualización de orientaciones de las empresas para un mejor desempeño de estudiantes en sus prácticas profesionales

LOS ANDES.- Diversas son las acciones y estrategias que sigue implementando el Liceo Bicentenario Técnico Amancay para ofrecer calidad de educación a quienes forman parte de sus especialidades.

En ese contexto, recientemente han conformado el CAE (Consejo Asesor Empresarial), con el objetivo de trabajar con

aquellas empresas y organizaciones donde los alumnos realizan sus prácticas profesionales, y en conjunto ir actualizando directrices para una mejor preparación de los estudiantes a la hora de enfrentar el mundo laboral.

La importancia de conformar el CAE es que se cita a las empresas donde se desarrollan las especialida-



La importancia de conformar el CAE es que se cita a las empresas donde se desarrollan las especialidades para recibir la constante actualización de orientaciones.

des; Administración mención Recursos Humanos, Atención de Párvulos, Gastronomía mención Cocina y Servicios Hoteleros, y recibir la constante actualización de orientaciones.

El director del Liceo Bicentenario Técnico Amancay, **Jorge Iturra**, señaló que «vemos lo que está en boga. Hay cosas que están obsoletas y al estar en contacto directo con las instituciones, podemos actualizarnos y que nuestros alumnos salgan mejor pre-

parados. Cuando ellos terminan su práctica profesional y salen a buscar trabajo, ya manejarán las características y aquellas habilidades blandas que necesitan desarrollar».

María Isabel Vásquez, coordinadora del área Técnico Profesional del establecimiento, señala que el CAE es relevante en la educación TP, ya que se fortalecen los vínculos con las empresas. «El fin de formar esto es hacer una asociación para determi-

nar la pertinencia de las carreras que dictamos para que nuestros alumnos puedan tener un buen desempeño laboral o continuar con estudios».

En ese sentido se trabajan los perfiles de egreso, se revisan las competencias y se analizan las áreas a actualizar y qué debe entregar el liceo para que los alumnos sean reconocidos en el campo laboral local, regional y nacional. Instituciones como MIES empresa de prestación de servicios, San

Francisco Lodge, Termas de Jahuel, INCA Hoteles, Jardín Infantil Mi Mundo de Colores y Jardín Infantil Fosforito fueron invitados a participar.

Desde el establecimiento además señalaron que esta iniciativa también es parte de lo que se trabaja bajo el Programa EmpleaT de Anglo American. «Vamos a ser capacitados y trabajaremos en alianza para tener un CAE potenciado y de impacto», agregó Vásquez.

• Reforzamiento • Estimulación
• Técnicas de estudio • Nivelación

Apaya psicopedagógica
Fernanda León A.
San Felipe y alrededores.

+569 79640166

Te invitamos a seguir estas recomendaciones para prevenir eventuales contagios del COVID-19



Lava tus manos frecuente



1,5 metros



Mantén una distancia física de al menos un metro



De ser posible, quédate en casa

*Mutualidad Fiscalizada Por Suseso

#TodosJuntosCuidándonos

Inusual enfermedad obliga a niño a dormir bajo lámpara de \$26 millones

Una en un millón. Esa es la probabilidad de nacer con el síndrome de **Crigler Najjar**, y **Francisco**, un menor de tres años que vive en San Felipe, fue ese caso, que en sencillas palabras, consiste en una falla del hígado que no logra eliminar la bilirrubina correctamente y por lo tanto produce ictericia, la cual, si no es tratada, finalmente puede producir la muerte.

Para enfrentar esta enfermedad, Francisco debe permanecer varias horas bajo una lámpara de fototerapia que ayuda al hígado

• Hospital San Camilo debió comprarla siendo la única en Chile para tratar el síndrome de Crigler Najjar.

do a hacer su trabajo, lo que hasta hace poco no era tanto problema porque debido a su tamaño, contaba con un equipo donado por el Hospital San Camilo cuando él tenía un año, que si bien costaba varios millones de pesos, cumplía a cabalidad su misión de eliminar la bilirrubina y mantenerlo sin mayores complicaciones, salvo el dormir bajo este aparato.

Pero Francisco creció. Hoy tiene tres años y sus requerimientos cambiaron. Se requería una lámpara mucho mayor y con más potencia, la cual lógicamente no estaba en Chile, por lo que **Francesca Carrasco**, su madre, siempre dispuesta a hacer lo necesario por su hijo, comenzó a investigar y también a luchar para conseguirla. Son tan pocos casos en el país y en el mundo que pocos saben de esta enfermedad y sus tratamientos.

«De este modelo de lámpara existían 27 en el mundo y logramos que la número 28 fuera para Francisco, pero no fue fácil, pues en Chile no existe otra, costaba 26 millones de pesos y en el Ministerio no conocían de su existencia, así que hubo que hacer todas las coordinaciones a nivel internacional para crear la posibilidad de comprarla y a través de un Recurso de Protección, lo-

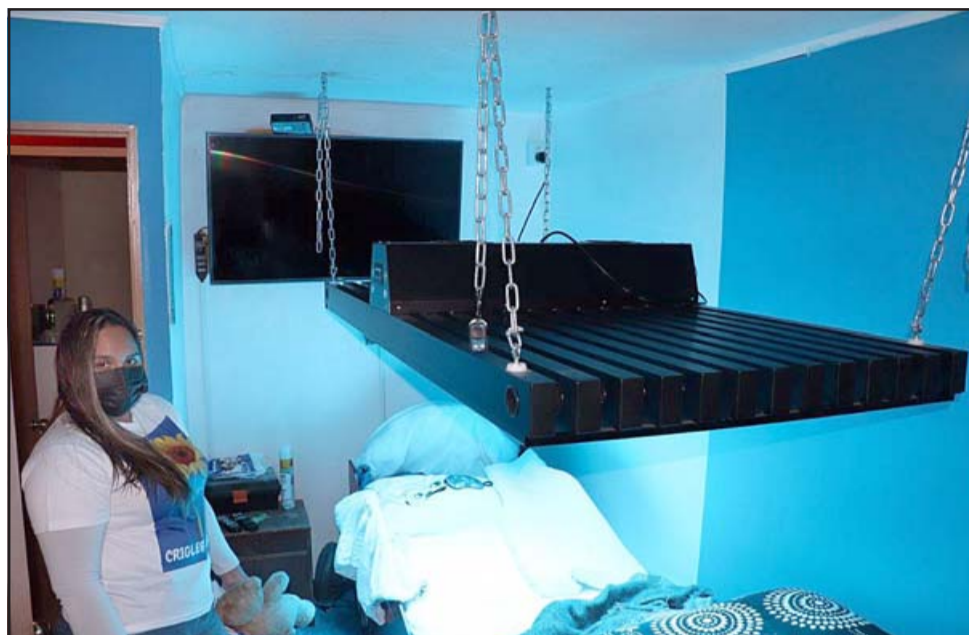

Francesca Carrasco, madre del menor, estuvo siempre dispuesta a hacer lo necesario por su hijo, por lo que comenzó a investigar y a luchar hasta finalmente conseguir la lámpara.



Desde el Hospital San Camilo se gestionó la llegada del equipo de fototerapia a San Felipe y la posterior instalación en su hogar, cuyo valor alcanza los 26 millones de pesos.

grar su financiamiento», aseguró la madre.

Su lucha y esfuerzo rindió frutos y la compra se concretó. El Hospital San Camilo gestionó su llegada a San Felipe y la posterior instalación en su hogar, demostrando que en este camino de enfermedades poco frecuentes, el tesón y la perseverancia son recompensados finalmente, para lo

cual siempre es bueno contar con aliados.

«Agradezco mucho el trabajo de la asistente social del hospital, **Gabriela Hinojosa**, por su humanidad y apoyo emocional y por haber estado en todos los momentos difíciles, junto con **Mario Fuentes**, abogado que me apoya en todo lo legal», agregó.

Esta decidida madre de-

sea que la enfermedad sea conocida, especialmente este mes, ya que el 21 de junio se conmemoró a nivel internacional el día del síndrome de Crigler Najjar, oportunidad ideal para que todos conozcan sobre sus complicaciones, ya que aunque las probabilidades sean bajas, aunque sea una en un millón, nadie está libre de sufrirla.

¡SUSCRÍBETE!

- Acceso a partir de las 00.00 horas
- Promedio 22 ejemplares mensuales
- Formato impreso libre de ventanas emergentes
- Accesos diferenciados según plan de suscripción (SPS)
- Descargas PDF (SPS)
- Acceso total a ediciones anteriores (SPS)

EL TRABAJO
el diario del valle de aconcagua

El trabajo deportivo

por Jorge Vega Oses

El fútbol amateur se apresta para el anhelado retorno a las canchas

Aunque gran parte de la Quinta Región se encuentra sufriendo los rigores del Covid-19 y en fase uno del Plan Paso a Paso, es casi un hecho de la causa que en el corto plazo el fútbol amateur volverá a sus actividades habituales.

Fue el mismo timonel de ARFA Quinta, **Cristian Ibaceta**, quien se encargó de confirmar que se había reunido con el Seremi de Salud regional para comenzar a delinear la vuelta de esta disciplina, retorno que en todo caso será

gradual, con ciertas limitaciones y de acuerdo a las condiciones que presente cada comuna en relación a la Pandemia del Coronavirus Covid-19.

El máximo directivo del balompié aficionado de la Quinta Región valoró la disposición al diálogo de las actuales autoridades, ya que «es muy distinto a lo que sucedió tiempo atrás, donde no había diálogo, pese a que habíamos elaborado un protocolo y nunca nos respondieron; el Seremi nos pidió discul-

pas por esa situación y desde ahí pudimos avanzar bastante en el diálogo. Quedamos de acuerdo en que para volver se exigirá que todos los jugadores, árbitros y dirigentes, estén con sus respectivas vacunas, eso será primero en los torneos regionales (Copa de Campeones), y de acuerdo a eso veremos el resultado de esta experiencia; lo concreto es que el primer campeonato en volver será la Copa de Campeones femenina», contó Ibaceta.



Es muy probable que en el mediano plazo vuelva a rodar el balón en las distintas canchas de la Quinta Región.

2ª COMISARÍA SAN FELIPE

¿CUÁL ES TU CUADRANTE?



Nº CUADRANTE	CELULAR	RECOMENDACIONES DE USO DEL FONO 133
CUADRANTE 1 SAN FELIPE LIMITES NORTE: ESTERO QUILPUE SUR: AVDA. BDO. O'HIGGINS ORIENTE: AVDA. YUNGAY PONIENTE: AVDA. MAIPO	9-87296460	LAS 24 HORAS DEL DIA ES GRATUITO DE CUALQUIER TELÉFONO  133 NUMERO Y SIMBOLO QUE SALVA VIDAS USALO EN CASO DE EMERGENCIAS CENTRAL TELEFÓNICA 133 SÓLO PARA EMERGENCIAS INFORMACIONES 139 FONO FAMILIA 149 FONO DROGAS 135 FONO NIÑOS 149
CUADRANTE 2 SAN FELIPE LIMITES NORTE: ESTERO QUILPUE SUR: RIVERA RIO ACONCAGUA ORIENTE: AVDA. MAIPU PONIENTE: CERRO EL TABACO	9-87296461	
CUADRANTE 3 SAN FELIPE LIMITES NORTE: LINEA CUMBRE CERRO LA HORMIGA SUR: RIVERA RIO ACONCAGUA ORIENTE: CALLE URIBE PONIENTE: AVDA. YUNGAY	9-87296462	
CUADRANTE 4 CURIMON LIMITES NORTE: RIVERA RIO ACONCAGUA SUR: RUTA E-829 LOS VILLARES ORIENTE: CALLE EL RIO PONIENTE: LINEA CUMBRE CERRO COLUNQUEN	9-87296463	

PLAN CUADRANTE
 SEGURIDAD PREVENTIVA
 COMPROMISO DE TODOS



UN AMIGO SIEMPRE

Gentileza Diario El Trabajo

Peleador andino está mentalizado en ser el mejor de Chile en Kick Boxing

En la velada de combates mixta (Box, MMA, Kick Boxing) que el fin de semana pasado se realizó en la capital, también tuvo la posibilidad de competir otro deportista andino. Se trata de **Christian Sebastián Vega Vargas**, quien en esa oportunidad tuvo un combate de Kick Boxing con **Nicolás López**, en la serie de 60 kilos.

El peleador que tiene como objetivo convertirse en el mejor del país en dicha categoría y disciplina, se mostró muy contento con lo realizado en su último combate, y de esta manera lo hizo saber a **El Trabajo Deportivo**: «Tuve un muy buen desempeño en el que pude terminar los tres rounds de muy buena manera. Hice una pelea aplicada ante un oponente que tenía muy buenos golpes y buen juego de piernas, pero

que igual supe contrarrestar y sacar adelante con muy buenas rodillas y me-

jores patadas, además de realizar un excelente boxeo».

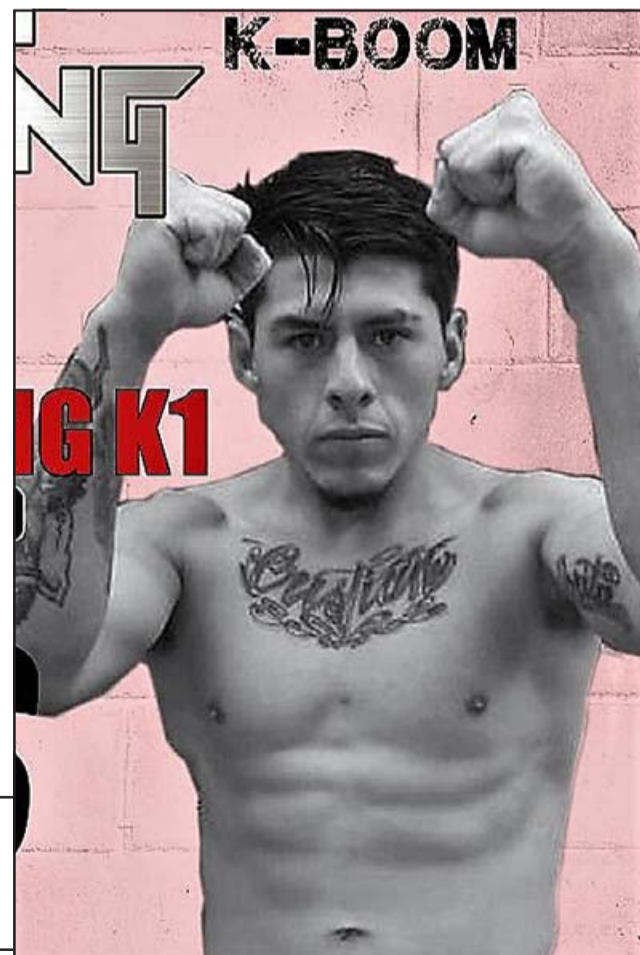

El andino tuvo un duro combate que sacó adelante con excelentes golpes de pies y puños.

¡Pobres vecinos! Agrupación 'Catemu en Movimiento' celebra el que Superintendencia del Medio Ambiente formule cargos contra Mina UVA

Muchas cosas están pasando ambientalmente en Catemu. Porque primero el Ministerio del Medio Ambiente declaró a esta comuna como Zona Latente por Dióxido de Azufre, agregándose ahora que la Superintendencia del Medio Ambiente formulara cargos contra la mina UVA que pertenece al Holding Cemin, con una filial llamada Explodesa que explota tres minas de cobre y oro en una planta que tiene en el lugar. A todo esto, se suma que fue declarada hace 2 años zona saturada por MP10.

Según **Paula Rodríguez** de la agrupación 'Catemu en Movimiento', esta empresa tiene un historial bastante triste, fuerte, de incumplimientos y malas prácticas: «La mina UVA acaba de ser notificada de diez infracciones: cinco de ellas graves, cinco de ellas leves. Ahí hay varias cosas que decir al respecto; primero estas infracciones vienen de una fiscalización que tuvo lugar, debido a denuncias de ciudadanos que viven en el sector que datan del 2017 y 2018. Son diferentes denuncias, por ejemplo, caídas de rocas de gran tamaño que rodaron cerro abajo que fueron a parar a la propiedad de personas que viven ahí al lado de sus casas... cayeron las rocas. Imagínate lo que es vivir con esa sensación que te puede caer una roca y matarte a tu familia, destruir tu casa. Imagínate el ruido. Las familias que viven ahí soportan constantemente tráfico de camiones, día y noche; luces alógenas que están trabajando de día y de noche; el vaciado de los materiales; las tronaduras; la contaminación; la inseguridad que todo esto genera. Y bueno las denuncias que se hicieron en ese entonces, cuatro años atrás, tenían relación con estos problemas, se vuelve irrespirable el aire y también con que han estado operando fuera del área que tienen autorizada de acuerdo a su permiso. Han estado construyendo caminos, cuando una minera saca un permiso, está todo claro lo que puede y no puede hacer, lo que se autoriza y no se au-

toriza. Han destruido bosque nativo. Esta mina está instalada en una zona que es de protección de conservación medioambiental, donde hay bosque esclerófilo que contiene especies protegidas, hay especies de flora y fauna endémica que son de suma importancia para la conservación y que ellos la han destruido, saltándose los permisos, sin ninguna conciencia, entonces hay varias cosas que a nosotros nos cuesta entender y nos cuesta asimilar, porque durante estos cuatro años desde que empezaron las denuncias hasta ahora, esta misma empresa ha obtenido cuatro permisos adicionales para aumentar sus operaciones, e incluso ahora en el 2020 tuvieron la RCA para explotar en forma subterránea, después que destruyeron todo el cerro por encima, toda la vegetación, ahora están haciendo túneles para seguir explotando por debajo. ¿Cómo es posible que mientras la Superintendencia de Medio Ambiente está fiscalizando, analizando estas denuncias, dictando estos fallos por incumplimientos gravísimos, al mismo tiempo la SEA le está aprobando permisos para ampliar sus operaciones?, son cosas que cuesta entender», dice.

- **¿Ustedes han logrado conversar en algún momento con la empresa sobre alguna medida de mitigación, no sé, como un programa 'Buen Vecino' en ese sentido para poder resolver este tipo de problemas?**

- Para que se hagan una idea, cuando los vecinos hacen una denuncia, la empresa se encarga que los demás vecinos se vayan en contra de este vecino que está denunciando. Hay una serie de malas prácticas, muy, muy feas, amedrentamientos, y desafortunadamente ha sucedido más de una vez que alguna vecina o vecino hace una queja y cuando van a fiscalizar, curiosamente ya no hay ningún ruido, paran los trabajos, se atienen al horario de funcionamiento. Hay muchas cosas, para poder decirlo ele-



La agrupación en pleno 'Catemu en Movimiento' en la Plaza de Armas de San Felipe.

gantemente, que son bien extrañas. Ahora les quiero contar otra cosa más, el mismo Holding Cemin es dueño de otra mina que se llama Cardenilla, que en el año pasado (diciembre del 2019) fue multada con la segunda multa más alta que haya cursado la SMA en la historia de Chile, por daños irreparables al medio ambiente, por operar sin permiso en zona de conservación ecológica, causando un daño tremendo. La multa que le cursaron de 5.456 millones de pesos, ellos obtuvieron unas rebajas por factor pandemia... no sé qué, al final pagaron 3.615 millones de pesos y esta multa no les sirvió de nada porque no aprendieron.

- **¿Esa mina Cardenilla funciona ahí mismo en Catemu?**

- Ahí mismo, si es cerca una de la otra y muy cerca de ahí está la planta que se llama Amalia, ahora ellos la llaman planta Catemu, pero para nosotros va a ser siempre planta Amalia. Esta planta presentó el año pasado un proyecto ante el SEA para obtener permisos para ampliar la operación de esta planta, en tamaño aproximadamente al doble y en tiempo por cinco años más, y ellos lo piden con una

declaración de impacto ambiental.

- **¿No hay participación ciudadana tengo entendido?**

- Bueno, ahí nosotros como 'Catemu en Movimiento', y con el apoyo de mucha gente, logramos intervenir en el momento oportuno y presentar una solicitud de participación ciudadana que felizmente fue acogida, entonces eso nos dio un espacio de 20 días para enviar todas las observaciones que nosotros pudimos hacer sobre esa declaración de impacto ambiental.

- **¿Cuál es el significado que la Superintendencia del Medio Ambiente haya formulado estos cargos? ¿Hay esperanzas que se paralicen las obras, por ejemplo, o que comiencen a trabajar como corresponde?**

- En el mismo fallo dice que se exponen a posible cierre, clausura, revocatoria de su RCA o multa. Ahora ellos están dentro del periodo que tienen que hacer sus descargos, pidieron aplazamiento de ese periodo. De todas maneras en un tiempo breve vamos a estar atentos a que sucede, pero ya sabemos que las multas a

esta empresa no le hacen mucho daño.

Aprovechó para complementar que Catemu hace dos años fue declarada zona saturada de MP10 y hace una semana Zona Latente por Dióxido de Azufre, ambos provienen tanto de la Fundación de Chagres «como de estas minas, por cierto. La ley es sumamente, clara cuando un proyecto se desarrolla en una zona que está declarada saturada, no puede pedirlo con una simple Declaración de Impacto Ambiental y está obligada a hacer un Estudio de Impacto Ambiental, esta es la principal observación que nosotros hicimos al SEA, exigiendo que hagan un Estudio de Impacto Ambiental, que midan efectivamente en su totalidad el impacto que tendría el hecho que se aprobara esa solicitud que ellos están pidiendo de ampliar sus operaciones en tiempo y en capacidad, y nos acabamos de enterar que el día 12 de junio entró a trámite esta solicitud de Amalia para ampliar sus operaciones, así es que imagínense como estamos».

- **¿Cuáles han sido las consecuencias en la comunidad? ¿Se sabe, por ejemplo, de gente que**

tenga cáncer, que sufra algún tipo de enfermedad a causa de todo esto? ¿Es así, es comprobable eso?

- Lamentablemente muchísima gente. En Catemu el año 2020 por primera vez el cáncer fue la primera causa de muerte y cada familia con quien conversen tiene uno o más parientes que están sufriendo de cáncer o que ya lamentablemente fallecieron de cáncer; y no sólo el cáncer, hay una serie de afecciones respiratorias que se agravan; hay gente que nunca tuvo asma, se vino a vivir a Catemu y ahora tiene... asma. Imagínense con esto del Covid que es un problema también respiratorio, todo esto es sin duda una agravante, y además la gente que vive en la cercanía, no sólo sufre de enfermedades físicas, sino que psicológicamente cómo afecta, no poder dormir, no tener nunca silencio, estar escuchando como crujen las rocas al lado tuyo, cómo hacen las tronaduras encima de ti, cómo de tanto en tanto se mandan cerro abajo unas rocas gigantes y pensar que cualquiera te puede caer encima, y más cuando denuncias vayan a medir y se queden calladitos.