

Dina González asumió este lunes: Alcaldesa de Calle Larga destacó participación durante su gestión

Pág. 4

Para pago bono Pyme: Piden aumentar plazo de envío información para los feriantes

Pág. 3

Techumbre, pintura y hojalatería: Más de \$1.100 millones en mejoramiento de 19 blocks La Parrasía 1 y 2

Pág. 6

Basquetbolista destacado: Promesa dominicana en camino a convertirse en un sanfelipeño más

Pág. 10

Esperan traer una medalla: Los primos Grimalt irán por cosas grandes a Tokio 2020

Pág. 10

Cerro El Llano en Putaendo: Delincuentes roban más de 800 mil pesos en herramientas de bodega

Pág. 7

Crimen en Villa Departamental: En prisión preventiva el presunto autor de homicidio de 'El Bicho'

Pág. 8

Tras grave caída sangró profusamente de su rostro

Adulto mayor herido tras caer y azotar su cara en el pavimento

Caminaba por el centro cuando repentinamente se desplomó causando bastante preocupación entre vecinos y transeúntes



Pág. 9



LESIONES EN SU ROSTRO.- Un contundente golpe en su rostro recibió un adulto mayor pasado el mediodía de este martes en la esquina de Coimas con Freire, luego que en forma repentina se desvaneciera, estrellando su cara contra la acera al caer, sufriendo serias lesiones en su rostro que le provocaron un profuso sangrado, esto obligó a los comerciantes y transeúntes a socorrerlo mientras llegaban rescatistas de la R-1 de Bomberos y una unidad del SAMU. Los Caballeros del Fuego fueron los primeros en llegar al sitio del suceso. Poco después lo hicieron las cámaras de **Diario El Trabajo**. También apoyaron en la emergencia carabineros en bicicleta. (Foto Roberto González Short)

Reportan carreras en las noches y muchos accidentes: Vecinos de calle Justo Estay solicitan instalación urgente de resaltos en la vía

Pág. 12



Los íconos patrimoniales del Valle del Aconcagua

Séptima parte: el patrimonio climático de la segunda sección

■ Gastón Gaete Coddou, Geógrafo

El clima de un área puede ser entendido como el conglomerado de condiciones atmosféricas que interactúan con otros factores geográficos del lugar, dando como resultado una sinergia cuya acción influye en los seres humanos que habitan en esa parte. En este sentido, en la historia planetaria se han generado diversos cambios climáticos cuyos orígenes han sido atribuidos entre otros aspectos a causas naturales (p/e cambios de ciclo en las manchas del Sol, variación del eje magnético, grandes terremotos, erupciones volcánicas, etc.), por fenómenos externos a la dinámica de la naturaleza, como el impacto de meteoritos, sumándose a estos hechos las actividades del ser humano, en particular las derivadas a partir de la revolución industrial; aspectos los unos y los otros que han originado múltiples variaciones paisajísticas y la vida que en ellos se desarrolló o subsistió hasta la actualidad.

En consideración a lo indicado, el clima, del mismo modo que su conocimiento, son variables trascendentes para la humanidad, ya que son estos hechos los que permiten determinar qué áreas del planeta pueden ser más o menos habitables y en este sentido Wallace y Vogel (1994) reflexionan al decir que... «el desarrollo secuencial de las estaciones impone el ritmo de la vida en

la tierra. La raza humana, para abrirse camino en el mundo, ha aprendido a adaptarse a los cambios estacionales, interanuales, etc., para programar sus actividades agrícolas, de pesca, de construcción, etc.».

En relación con el Valle del Aconcagua y en particular su segunda sección, su tipología climática dominante está regida por los mesotermiales con estacionalidad marcada aún cuando en las últimas décadas de este siglo, este modelo ha sido afectado tanto por el cambio climático como por el calentamiento global, que en su acción recíproca está causando una marcada sequía y olas de frío y calor que han producido efectos indudables en las actividades socioeconómicas, principalmente a la agricultura, reducción de las reservas de agua para el consumo humano, entre otros efectos adversos.

No obstante lo señalado, hay una gran riqueza patrimonial intangible en muchos sectores de esta parte del valle que se identifica con los microclimas que se identifican por las características distintas a las de la zona en que se encuentran, y permiten no solo la localización de ecosistemas endémicos con una variada flora y fauna, sino también actividades con rasgos característicos como son algunos tipos de cultivos, turismo, ser consideradas áreas terapéuticas debido a sus espe-

ciales condiciones de luz natural, temperaturas adecuadas, olores y colores naturales relajantes, entre otros aspectos influyen positivamente para la recuperación de la salud física y mental, siendo caso de ello los pacientes que tienen afecciones pulmonares, respiratorias, psíquicas u otras, siendo modelos.

En este concierto sobresalen entre otras comunas las de Nogales, Hijuelas, Quillota y Omué, en las que la agricultura marca la agenda productiva complementándose con actividades turísticas de variada oferta que en su desarrollo han tenido positivos efectos en las economías locales, porque no sólo los visitantes y turistas conocen la realidad, sino que la afabilidad de la población hace que las estadías sean muy apreciadas y concurridas durante todo el año, lo que evidencia una desestacionalización muy favorable para estos flujos de personas que se desplazan por variadas y pintorescas vías camineras que se complementan entre otros precedentes como son infraestructura, equipamiento y seguridad ciudadana de muy buen nivel.

Como corolario de esta situación queda en evidencia la multiplicidad de rasgos y particularidades patrimoniales que hacen de esta sección aconcaguina, ser considerada en visitar y aprender de cada uno de sus valiosos antecedentes socioterritoriales.

El Poder del Padre

■ Martina Aburto Quezada, estudiante 1º medio Liceo Bicentenario Corina Urbina.



Papá... ¿Qué es ser papá? Difícil saberlo en el resto... Pero sí sé cómo es el mío, Juan Carlos. Mi papá es mi héroe, siempre salvándome cuando lo necesito. Es mi refugio, sus abrazos me protegen. Me entiende cuando nadie más lo hace. Es mi profesor, siempre ayudándome con mis tareas, o enseñándome lecciones de vida. Es mi psicólogo, me escucha y me aconseja. Es tantas cosas, que se me acabarían las hojas de tanto escribir. No tengo duda de que muchos papás también son héroes, profesores y psicólogos, pero ¿le demostramos nuestro agradecimiento y amor? El día del padre, para el comercio, ya pasó, pero para mí son los 365 días del año.

Barreras... ¿Qué tal si las hacemos desaparecer?

Hoy quiero reivindicar la figura de los padres. Cada uno es único y especial, pero sé que hay personas que no le demuestran su amor a su padre, ya sea por distintas barreras. Por ejemplo, hay muchas madres separadas que, cuando el ex no les paga la pensión de sus hijos, no permiten que éstos los saluden, los vean, los abracen... No es bueno que usen a sus hijos como moneda de cambio. Otra barrera, es el escaso tiempo que les deja el trabajo.

Si honramos a nuestra madre, hagámoslo con nuestro padre. Como lo dije en una columna pasada, hombres y mujeres somos complementos. Y los niños también deben ver a esos com-

plementos, unidos y apoyándose incondicionalmente.

¿Saben quién más es padre?

Nuestros abuelos, que son tan importantes como nuestros papás. También hay barreras que muchas veces impiden saludarlos, la distancia o algo tan natural como la muerte. Lamentablemente, mi tata Mario murió y lo extraño todos los días. Él fue un gran abuelo, me regaló mucho, me amó y yo a él. Incluso en sus últimos momentos de vida hizo el tremendo esfuerzo físico por estar en mi cumpleaños número diez. Pero la barrera de la muerte, no afecta sólo a los nietos, también a los hijos. Veo como mi papá extraña a mi tata y sé que le duele que ya no esté. Y lo entiendo...

¿Por qué son tan importantes nuestros papás?

Cocinar, cambiar pañales, hacer tareas, llevar los niños al médico también son tareas de un padre. Es por esto, quiero resaltar la importancia de los papás involucrados en la crianza de los niños; del protagonismo y la influencia en el desarrollo de los hijos.

El padre es clave en la familia y en el desarrollo de los niños, es una figura de apoyo y seguridad. La presencia del padre dentro de la crianza es fundamental. La regulación emocional y la enseñanza de herramientas para la vida no es responsabilidad solo de la madre, también es del padre. Los hijos son responsabilidad de dos.

Bien dice la psicóloga y escritora, Valeria Sabater: «El

papá que cuida al bebé, no 'ayuda', ejerce la paternidad». Es decir, un padre «no ayuda en la casa, ni con los niños», un padre también ejerce su rol y genera un vínculo que demuestra que siempre estará disponible, que se hace responsable de la seguridad, el cuidado y el amor de sus hijos.

Papá, 24/7:

La paternidad activa es la forma de cambiar paradigmas que dicen que la labor del padre es solo proveer económicamente, dar un apellido y el resto de las tareas de la crianza, es de la mamá. Algunas personas crecen con estas creencias y la idea es no reproducirlas.

Cuando los papás ejercen un rol de forma activa, sus hijos aprenden que **La Familia es un Equipo**, que no hay actividades exclusivas para mamá o papá; salvo lactar o parir, que solo pueden hacerlo las mujeres.

¿Conclusión?

Mamá y papá son importantes, no hay que ignorar a ninguno. Los dos son especiales e irremplazables y debemos demostrarles nuestro amor. La figura de «papá» está ensuciada por diferentes razones, pero limpiémosla, nada es blanco o negro, recordemos que existen grises. Nadie es perfecto, aunque mi papá es perfecto para mí, como para muchas personas sus padres son perfectos para ellos. Su amor incondicional, su comprensión, su forma de sacudirte y demostrarte que aunque todo se vea terrible, con amor siempre es posible, es maravilloso.

JAMÁS dudemos del Poder del Padre.

Cocina de aprendiz



Pan amasado saborizado

10 unidades

■ Alvaro Ignacio Arévalo Soto
Estudiante de Adm. Gastronomía Internacional

El pan es un elemento fundamental en la mesa de los chilenos y aunque la receta del pan amasado está estandarizada, existen recetas con diferentes pasos para realizarlo.

Pan: Formar una masa lisa con 500 grs de harina, 10 grs de sal, 10 grs de levadura, 1 cdita de azúcar, 20 grs de manteca derretida tibia y 150 cc de agua tibia (siempre integrar de a poco hasta que se unan todos los ingredientes).

Añadir 100 grs de cebolla

en brunoise salteada, se puede reemplazar por pimentón, concentrado de tomate, tocino u otro ingrediente similar.

Una vez formada la masa lisa, amasar por 10 minutos y luego sobar por 15 minutos. Al integrar un ingrediente extra como la cebolla, también humedecemos la masa, es por eso que la cantidad puede variar.

Leudar la masa en un bowl durante 30 minutos (tapando la masa con un paño). Pasado el tiempo formar ovillos de 70 grs

aprox, leudar en una bandeja de horno enharinada por 30 minutos.

Transcurrido este tiempo, pintar con huevo batido y pinchar con un tenedor. Hornear a 200°C por 30-40 minutos.



LAS OPINIONES VERTIDAS EN ESTE ESPACIO SON DE EXCLUSIVA RESPONSABILIDAD DE QUIENES LAS EMITEN, Y NO REPRESENTAN NECESARIAMENTE EL PENSAMIENTO DE DIARIO "EL TRABAJO"

INDICADORES

IVP	Fecha	Valor	UF	Fecha	Valor
	29/06/2021	30,853.96		29/06/2021	29.706,87
	30/06/2021	30,857.76		30/06/2021	29.709,83

EL TRABAJO
Desde 1929 informando al Valle de Aconcagua

Salinas Nº 348 • Fonos: 34 2 34 31 70 - 34 2 34 31 71 • San Felipe
INTERNET: www.eltrabajo.cl • e-mail: diarioeltrabajo@gmail.com

Director : Marco Antonio Juri Ceballos

FUNDADO EL 24 DE FEBRERO DE 1929

Piden aumentar plazo envío información de feriantes para pago bono Pyme

La diputada **Carolina Marzán** ofició al Servicio de Impuestos Internos y al Ministerio de Hacienda a fin de solicitar una extensión del plazo para que los municipios envíen información de feriantes para el pago de bono Pyme, el cual vencía el día de ayer.

La diputada por el distrito 6 sostuvo que «*me parece lamentable la información de que el SII habría puesto un plazo que termina hoy (ayer), para que los municipios entreguen la información con respecto a las y los feriantes, dado que en es-*

• Diputada Carolina Marzán solicitó extender el plazo para que los municipios envíen la información de feriantes para pago del bono que vencía ayer.

tos momentos nos encontramos en una etapa de transición de los distintos municipios. Sabemos las

complicaciones que se han presentado, especialmente en la región de Valparaíso, con el traspaso de las administraciones».

Luego de lamentar el corto plazo otorgado para los fines mencionados, la diputada manifestó la urgente necesidad de evitar que los beneficios otorgados estén sujetos a trabas que impidan el acceso a los mismos. «*Esto lo único que me hace pensar es que el gobierno sigue poniendo trabas y obstacu-*



La diputada Carolina Marzán pide a Hacienda y al SII extender el plazo para que el beneficio llegue a los feriantes.

lizando las ayudas que de manera urgente necesitan y están comprometidas con los feriantes. Es por ello que hemos oficia-

do para que esto se rectifique y todos los feriantes obtengan este beneficio sin problemas», afirmó la diputada Marzán.

EL TIEMPO		Fuente: Dirección Meteorológica de Chile			
Día	Min Max	Mañana	Mañana	Tarde	Noche
miércoles 30	2° 19°	Nublado	Nublado	Nublado	Nublado variando a nubosidad parcial
jueves 1	4° 17°	Nubosidad parcial, ocasionalmente nublado	Nubosidad parcial, ocasionalmente nublado	Nubosidad parcial	Nubosidad parcial
viernes 2	2° 15°	Nubosidad parcial, ocasionalmente nublado	Nubosidad parcial, ocasionalmente nublado	Nubosidad parcial	Despejado
sábado 3	0° 15°	Nubosidad parcial	Despejado	Despejado	Despejado
domingo 4	-2° 15°	Despejado	Despejado	Despejado	Despejado

DESDE \$2.500.-

¡SUSCRÍBETE!

- Acceso a partir de las 00.00 horas
- Promedio 22 ejemplares mensuales
- Formato impreso libre de ventanas emergentes
- Accesos diferenciados según plan de suscripción (SPS)
- Descargas PDF (SPS)
- Acceso total a ediciones anteriores (SPS)

Atención 24 Horas

QUINTA REGIÓN
 SAN FELIPE: Lib. Bdo. O'Higgins 711 Fono 34 2 510434
 LOS ANDES: Manuel Rodríguez 206 Fono 34 2 421696
 PUTAENDO: Sarmiento 310 Fono 34 2 501080

CUARTA REGIÓN
 LA SERENA: Los Carreras 873 Fono 51222 6028
 COQUIMBO: Avenida Videla 302 Fono 5123 29547

REGIÓN METROPOLITANA
 SANTIAGO: Av. Independencia 1600 Fono 2444 7599 - 2777 7967
 MELIPILLA: Ortuzar 794 Fono 2832 4657

<http://www.funeraria-launion.cl>

Condorito



Dina González asumió este lunes su cargo:

Alcaldesa de Calle Larga destacó que habrá participación en su gestión

En una ceremonia realizada en dependencias del Centro Cultural y Museo Pedro Aguirre Cerda, la mañana de este lunes asumieron las nuevas autoridades

municipales de Calle Larga. En esta actividad la nueva alcaldesa **Dina González Alfaro** y los concejales juraron o prometieron desempeñar su labor en bene-

ficio de la comunidad. Además se entregó un reconocimiento a los concejales que dejaron sus cargos.

Durante la ceremonia la alcaldesa dio a conocer los lineamientos de lo que será su gestión al mando de Calle Larga, período en el que será fundamental el trabajo junto a la comunidad.

«Hay una gran necesidad de las personas de ser parte de la gestión municipal, de participar con su opinión con respecto al quehacer del municipio, y por supuesto que en los tiempos que vivimos es imposible pensar que este período no puede desarrollarse en pos de las necesidades de la gente, para que así ellos puedan sentirse acompañados, apoyados y escuchados por las autoridades. Ese es el foco y es una de las labores más importantes que desarrollaremos en esta gestión municipal», sostuvo Dina González.

También el alcalde saliente **Leonardo Aguirre**, quien asumió un nuevo período como concejal, expresó su apoyo a la nueva gestión municipal encabezada por Dina González.

«Al igual que en el concejo anterior, lo ideal es que este concejo trabaje en pos de la comuna, apoyando a

nuestra alcaldesa Dina González y así entregar lo mejor de nuestra gestión a la comunidad».

Por su parte la nueva concejala **Bárbara Farías**, enfatizó sobre lo que será su gestión como concejala de la comuna: «La idea como concejala es desarrollar un trabajo cercano con la comunidad. Creo que hay que potenciar el trabajo de la mano de los jóvenes, ser un aporte dentro de la comuna para que todos y todas tengan una buena calidad de vida, y es para eso que trabajaremos en conjunto con las organizaciones, los vecinos y vecinas. Estoy dispuesta a trabajar para y por la comunidad».

Por último el ex alcalde de Calle Larga, **Nelson Venegas**, destacó la fuerte participación de mujeres en el nuevo Concejo



La nueva alcaldesa, Dina González, destacó la importancia de la participación de la comunidad durante su gestión.

Municipal.

«Es muy emocionante estar en este cambio de mando, donde existe una importante participación de mujeres. Además de la alcaldesa hay dos mujeres

como concejalas y eso es muy destacable en una comuna que ya es diferente y que ha crecido en estos últimos años como nunca la había hecho», sostuvo el ex alcalde.



La nueva alcaldesa y los concejales juraron o prometieron desempeñar su labor en beneficio de la comunidad.

ARRIENDO OFICINAS CON ESTACIONAMIENTO INCLUIDO

A SÓLO DOS CUADRAS DE LA PLAZA DE ARMAS

Amplias, acogedoras, construcción sólida y nueva, dos ambientes, ideal consulta profesional

Interesados llamar a los fonos :
34-2-34 31 70 - 9 8479 5521

SE VENDE

Propiedad de 520 MT/2

Pleno centro de la ciudad de San Felipe

Locomoción colectiva a la puerta

Santo Domingo 310 (Frente al Juzgado)

REMATE

En juicio ejecutivo, caratulados «BANCO DE CHILE CON LOPEZ», Rol N° 4295-2017, del 1° Juzgado de Letras de San Felipe, calle Pedro Molina N° 2, el día 14 de Julio de 2021, a las 11:00 horas, se llevará a efecto el remate de un Inmueble consistente en Sitio y Casa, ubicado en calle Roberto Barraza Moreno N° 697, que corresponde al Lote 42, de la Manzana C, del Conjunto Habitacional «PORTONES DEL INCA II-D», de la ciudad y comuna de San Felipe, individualizado en el plano de loteo que archivo con el N° 604, al Registro de Documentos de Propiedad de 2015, tiene una superficie aproximada de ciento setenta y ocho coma treinta y seis metros cuadrados, inscrito a fs. 2205 vta., N° 2264 del Registro de Propiedad del año 2015 del Conservador de Bienes Raíces de San Felipe. Rol de Avalúo N° 950-111 de la Comuna de San Felipe. Mínimo para comenzar las posturas será la cantidad de \$46.000.000.- Precio se pagará al contado al momento de la subasta o dentro del plazo de 5 días efectuada la misma.- Para participar en subasta interesados deberán rendir caución por valor equivalente al 10% del mínimo para las posturas mediante depósito en la cuenta corriente del tribunal. El remate se realizará por videoconferencia, por plataforma Zoom, todo interesado en participar en la subasta deberá cumplir con las exigencias indicadas en la resolución de fecha 14 de julio de 2020, 17 de Julio de 2020, folio 52 y resolución de fecha 3 de marzo de 2021, folio 72 que la modifica y complementa, las que se detallan a continuación: Los interesados deben contar con un dispositivo móvil (computador, teléfono y otro) con cámara, micrófono, audio y conexión a internet, siendo de su carga disponer de los medios tecnológicos y de conexión y tener activa la clave única del Estado, para eventual suscripción de Acta de Remate. Deben rendir caución sólo mediante depósito judicial en el Banco del Estado, en la cuenta corriente del Tribunal N° 22300045743, hasta las 14:00 horas del día anterior a la fecha del remate, debiendo ingresar y enviar correspondientemente un escrito y un correo electrónico por la Oficina Judicial Virtual y por correo electrónico a la cuenta jl1_sanfelipe@pjud.cl, donde señalaran A) que acompañan comprobante que acredita haber rendido la garantía correspondiente; B) que participarán en la audiencia de remate en calidad de postor, debiendo indicar el rol de la causa, individualizarse, fijar un correo electrónico un número telefónico para el caso en que se requiera contactarlo durante la subasta por problemas de conexión, con el fin de coordinar su participación en la subasta y recibir el link con la invitación respectiva. El subastador deberá proceder a firmar el Acta de Remate de manera inmediata a la realización de la subasta, la que será remitida a su correo electrónico informado al Tribunal, debiendo ser ingresada inmediatamente o en el menor tiempo posible a la respectiva causa, por la Oficina Judicial Virtual con su clave única para efectos de la firma, todo esto, antes de las 14:00 horas del día de la audiencia del remate bajo apercibimiento de quedar sin efecto la actuación. La garantía para aquellos postores que no se adjudiquen el bien subastado será devuelta por cheque en más breve plazo, lo que deberá solicitar por escrito en la Oficina Judicial Virtual, mediante su clave única. Demás antecedentes en las bases agregadas en la carpeta electrónica de la causa. Secretaria.

REZA

Nueve Avemarías durante nueve días seguidos. Pide tres deseos, uno de negocios y dos imposibles; al noveno día publica este aviso y tus deseos se cumplirán aunque no lo creas.

R.S.P.

AVISO

AUTORIZARSE LA INSTALACIÓN DE SEÑAL DE TRÁNSITO «NO ENTRAR SOLO RESIDENTES» A EMPLAZARSE EN PASAJE DOS DE LA VILLA CURIMÓN.

PATRICIO FREIRE CANTO
ALCALDE

Decreto Ex. N° 2526 del 24.06.2021

AVISO

SUSPENSIÓN DEL TRANSITO VEHICULAR SÓLO POR MEDIA CALZADA, POR EJECUCIÓN DEL PROYECTO «CONSERVACIÓN DE LA RED VIAL COMUNAL», PARA LAS SIGUIENTES VÍAS: AV. ENCÓN, AV. MAIPÚ Y AV. JOSÉ MANSO DE VELASCO, POR UN PLAZO DE 180 DÍAS.

PATRICIO FREIRE CANTO
ALCALDE

Decreto Ex. N° 2527 del 24.06.2021

REMATE

El día 21 de Julio de 2021, a las 16:00 horas, en la Notaría de Los Andes de don Max Eduardo Ordóñez Urbina de calle Rodríguez 350, se rematará el inmueble denominado La Puntilla o La Capellanía, formada por dos porciones, ubicado en calle Canto número cuatro, de la Comuna de Santa María, Provincia de San Felipe, V Región, propiedad inscrita a fojas 1461 N° 1437 del año 2017; fojas 1283vta. N° 1217 del año 2020; fojas 693 N° 737 del año 2009; fojas 195vta. N° 197 del año 2020; fojas 339vta. N° 448 del año 1985; fojas 121 N° 155 del año 1998; fojas 763vta. N° 844 del año 2013, todas del Registro de Propiedad del Conservador de Bienes Raíces de San Felipe. El mínimo para la subasta es la suma de \$137.707.274.- El precio es pagadero al contado, dentro de 20 días corridos, a contar del remate. Garantía 10 por ciento del precio en vale vista a la orden del Tribunal. Mayores datos deben consultarse en la Notaría de Los Andes de don Max Eduardo Ordoñez Urbina, de calle Rodríguez 350, expediente caratulado «ESPINOZA CON ESPINOZA», Rol 6-2018.- Los Andes, 18 de Junio de 2021. MAX EDUARDO ORDOÑEZ URBINA ACTUARIO.

Invitan a seminario de habilidades parentales para evitar consumo de drogas

LOS ANDES.- Con el nombre de 'Habilidades Parentales para la Prevención del Consumo de Drogas en Adolescentes' se realizará un seminario preventivo impartido por la especialista **Mónica Coronado**, y que nuevamente se enmarca en el mes de la prevención del consumo de drogas que Senda Previene impulsa el mes de junio y julio.

Andrés García, coordinador de Senda Previene Los Andes, dijo que «la invitación está extendida a las y los apoderados, padres, madres y adultos cui-

• **Senda Previene Los Andes hará nuevo seminario, enmarcado en el mes de la prevención del consumo de drogas.**

dadadores de la comuna, especialmente a las 60 personas que participan del programa Parentalidad y de los apoderados de los 28 establecimientos educacionales focalizados».

Los interesados a este seminario pueden inscribirse en el siguiente link <https://forms.gle/609U1W14z61vB7ud8>, sin embargo, explicó el profesional, «*todos pueden convertirse en agentes preven-*

tivos», por lo que está disponible a través del Facebook de la Municipalidad de Los Andes este jueves 01 de julio a las 18:00 horas.

Andrés García agradeció a los más de 180 participantes del seminario anterior denominado: 'Cerebro, Droga y Adolescencia. Claves para la Detección Temprana del Consumo de Drogas en Adolescentes', que se realizó la semana pasada.

PROGELEC



CAMIÓN GRÚA CAMA



PARA TRANSPORTE DE VEHICULO
CAMIÓN GRÚA - ARRIENDO MINI EXCAVADORA
ANALIZADOR DE RED ARMÓNICOS, MEDICIÓN DE TIERRAS Y GEOLÉCTRICO
Montaje e Instalación Eléctrica A.T.B.T., Bomba Superficie y Pozo Profundo

- Postación
- Trabajos en altura máxima 18 Mts.
- Montaje Industrial
- Letreros propaganda y otros
- 2-7 toneladas
- Podas
- Traslado de maquinaria
- Contenedores

Certificado por



LLAMAR FONOS: 514471 - 512759

FREIRE 227 - SAN FELIPE



	PAUTA PROGRAMÁTICA VTV2 Y CANAL 14 VTR / 67 LUXOR EN LLAY LLAY Y CATEMU
MIÉRCOLES 30 DE JUNIO 2021	
09:00	Dibujos Animados
11:00	Dibujos Animados
12:00	Novasur
14:00	VTV Noticias Edición Mediodía
15:00	Novasur
17:00	Música en VTV
18:30	VTV Noticias Tarde
19:00	Música en VTV
19:30	Dibujos Animados
20:00	Documental (REP)
20:55	Portavoz Noticias
21:30	VTV Noticias Edición Central
22:30	VTV Tiempo
22:35	Documentales
23:30	Documentales
00:00	VTV Noticias Media Noche
00:45	Música en VTV

SEMINARIO

"Habilidades Parentales para la Prevención del Consumo de Drogas en Adolescentes"

Impartido por **Mónica Coronado**

Dirigido a apoderados, padres, madres y adultos cuidadores.

Jueves 01 de Julio a las 18:00 hrs.

Vía google Meet







La invitación es para este jueves 1 de julio.

¿POR QUÉ TENEMOS QUE VACUNARNOS?

Porque desarrollaremos inmunidad, lo cual significa que tendremos menos probabilidades de enfermarnos y de una posible hospitalización.

#YO ME VACUNO



Las vacunas salvan vidas.

Infórmate sobre las fechas y el proceso de vacunación contra el COVID-19 en www.gob.cl/yomevacuno



Usa Mascarilla



Lávate las manos



Mantén la distancia



Repararan techumbre, pintura, grietas y hojalatería:

Más de \$1.100 millones en mejoramiento de los 19 blocks de La Parrasía 1 y 2

Luego de cuatro décadas de uso y deterioro de los 19 blocks habitacionales de Departamentos La Parrasía I y II, gracias a un proyecto gestionado por los mismos vecinos y el Serviu, por fin están siendo intervenidos en la parte de techumbre, pintura y hojalatería, o sea, las bajadas de agua y todo lo que tiene que ver con evitar la humedad con pintura especial para las paredes.

NUEVA FACHADA

Diario El Trabajo visitó este martes el lugar para hablar con el jefe de obras de la empresa Adap Constructora que ejecuta los trabajos, **Cristian Wistuba**, quien nos explicó detalles sobre cómo se están embelecando.

«Nosotros hacemos todo lo que es este trabajo



Delegada biprovincial del Serviu, Patricia Boffa Casas.



Jefe de obras de la empresa Adap Constructora que ejecuta los trabajos, Cristian Wistuba.

de remodelación de viviendas sociales. En este proyecto nosotros lo que estamos haciendo son cambios de techumbre y pintura, fachada al menos un poquito; acá nosotros tenemos separado por dos Parrasías, uno que es un edificio de cuatro pisos que son un total de nueve blocks, y Parrasía 2 que ese son los edificios de tres pisos, y son diez edificios», comentó el jefe de obras.

- **¿Cómo han reaccionado los vecinos al ver el cambio en sus blocks?**

- No, los vecinos han tenido una respuesta bien favorable hacia los trabajos que estamos realizando. No hemos tenido nunca algún encontrón con algún vecino, nada, ellos están dispuestos a apoyarnos, a colaborar en todo sentido.

- **¿Cuándo empezaron y cuándo esperan terminar?**

- Nosotros empezamos en octubre del año pasado y pretendemos terminar a fines del próximo mes, en los últimos días de julio, en total somos 19 personas acá trabajando y para esa fecha estará ya terminando las obras.

- **¿Qué están haciendo exactamente en lo relativo a la pintura?**

- La pintura en sí son varias manos de pintura, lleva un sellador de cal, aparte llevan dos manos de látex y dos manos de hidropelente, que es una pintura plástica que no deja pasar la humedad; las grietas, si las hay, también se tapan con masa para tratar de dejar los muros lo más parejos posible; también todo lo



IMPECABLES.- Así de impecables lucen los blocks que ya han sido intervenidos por el Serviu en Departamentos La Parrasía 1 y 2.

que es hojalatería es nueva, tanto las canaletas y las bajadas de agua.

MILLONARIO PROYECTO

Diario El Trabajo habló con la delegada biprovincial del Serviu, **Patricia Boffa Casas**, quien dio detalles sobre este proyecto:

«La intervención que está haciendo Serviu en el sector de la Parrasía es una inversión en Parrasía 1 y 2, en uno de 18.120 UF y en el otro es de 21.744 UF. Esto tiene una pintura de fachada, cambio de caja-escala, cambio de techumbre, retiro y erradicación de plagas. Se ha hecho un trabajo bastante interesante a través de Serviu en ese sector de nuestra comuna, sector que jamás había sido intervenido desde que fueron inaugurados esos departamentos hace más de 40 años.

Este es un proyecto que está dentro de lo que es el Programa de los Condominios Sociales de Serviu, que trabajó la EGIS Municipal en conjunto con la constructora Scaa, para obviamente

poder llegar a una cantidad importante de vecinos, toda vez que ellos tuvieron que hacer un aporte en una o dos UF, en total se invirtieron cerca de 1.100 millones de pesos en ambos proyec-

tos», indicó Boffa.

Intentamos hablar con algunos vecinos sobre cómo reciben este mejoramiento, pero declinaron opinar en cámaras.

Roberto González Short



COMO NUEVOS.- Todas las paredes fueron reparadas por completo, y lucen como nuevas gracias a este trabajo de mejoramiento.



MUY SUCIOS.- Así de viejos y sucios estaban estos apartamentos antes de ser intervenidos, las obras terminarán a finales de julio.



ASÍ LUCÍAN.- Las cámaras de Diario El Trabajo captaron a los trabajadores de la constructora empezando a eliminar suciedad de uno de los blocks habitacionales.

Delincuentes roban más de 800 mil pesos en herramientas desde bodega

Más de 800 mil pesos en herramientas de última tecnología robaron delincuentes desde una bodega adosada a una vivienda en el sector Cerro El Llano de Putaendo.

El afectado, **Pedro Tapia Henríquez**, dijo que este hecho ocurrió «durante la madrugada de domingo para lunes, se metieron a la bodega que tengo en mi casa, que está pegada a la casa, y me robaron máquina de soldar, me robaron sierra circular, me robaron galletera, taladro inalámbrico, y eso lo que he echado de menos», dice la víctima.

- **¿Eso cuánto es en dinero aproximadamente?**

- En dinero yo creo que tienen que ser más de 800 lucas.

- **¿Cómo entran los sujetos a la bodega?**

- Se pasaron por encima de la puerta de acceso por encima de la puerta pasaron, doblaron las puntas de

• Presuntamente en pleno toque de queda en Cerro El Llano Putaendo.

dragón que hay y entraron.

Reconoce que no sintieron nada en cuanto a ruidos. Se acostaron tipo 11 de la noche: «Fue mejor no haber sentido, porque yo si siento un tipo adentro y me levanto, a lo mejor estaría preso, a lo mejor es lamentable que no sintiera, Dios no quiso que sintiera porque si uno pilla alguien en su casa, enrabiado, ¿cómo actúas?. Pero anoche aquí afuera hubo gente, dos tipos sentados aquí a la una de la mañana, revisamos las cámaras de los vecinos y se ven dos tipos aquí, sentados afuera... a la una diez de la mañana hasta la una y veinticinco más menos», dice el afectado.

- **¿Ellos podrían haber sido?**

- No sé qué hace esa gente con el frío que anoche hacía (domingo), con toque

de queda. ¿Qué hace esa gente en la calle a esa hora?, y a pie.

- **¿Se vinieron derecho a la bodega?**

- Obvio que sí, el tipo que me robó aquí en mi casa fue un tipo que me conocía, que conocía la casa, la bodega, porque se fue directamente donde estaban las herramientas eléctricas... donde estaba lo mejor, si aquí no se llevaron nada que no sirviera, se llevaron todo lo mejor que había, habiendo muchas más cosas, si ustedes ven hay cepillado, hay máquinas lijadoras y cuántas cosas más, había un taladro inalámbrico que me habían regalado mis hijos para el día del papá y lo ocupé dos, tres veces.

Como consecuencia de este robo, el afectado va a tener que conseguirse herramientas para seguir trabajando, «pero esta es la



La víctima frente a la entrada a la bodega donde estaban las herramientas. (Fotografías gentileza de www.putaendoinforma.com)

impotencia, trabajas todos los días, te levantas a las 6 de la mañana, te acuestas a las 10 de la noche, y vas trabajando todos los días para tener tus

cosas, y después que un tipo venga de la nada y se las lleve, siento mucha impotencia, rabia y ojala no sepa quién fue. Porque yo te digo honestamente, si sé

qué tipo fue yo lo voy a emplomar, me va importar un 'pucho' estar preso un tiempo, pero yo no estoy para la risa de ellos», finaliza el afectado.



Frontis de la casa de la víctima en Cerro El Llano.



Interior de la bodega donde estaban las herramientas que fueron robadas.

Desde 1929 a la Era Digital

www.eltrabajo.cl

...la mejor forma de comenzar el día



El Trabajo • Salinas 348 • Fono: 34234 3170 • San Felipe

Dejan en prisión preventiva al presunto autor del homicidio de 'El Bicho'

En prisión preventiva y formalizado por los delitos de homicidio y porte de municiones quedó el imputado de iniciales **R.E.E.S.**, de 26 años de edad, a quien la fiscalía acusa por la presunta participación que tendría en la muerte de **Sebastián Alexis Mella Muñoz**, ampliamente conocido como 'El Bicho'.

Según informó el fiscal a cargo del caso, **Eduardo Fajardo de la Cuba**, «la fiscalía de San Felipe, el día

domingo 27 de junio del 2021, en contra del imputado R.E.E.S. quien tendría participación en la muerte de Sebastián Alexis Mella Muñoz, víctima, hecho ocurrido el día 30 de mayo del año 2021 en horas de la mañana en la Villa Departamental de esta ciudad, lugar donde el imputado, portando un arma de fuego realiza dos disparos a la víctima, cuyos impactos balísticos le provocan la muerte en el lugar», dijo.

Agrega el persecutor que posteriormente, el imputado huye del lugar, con lo cual se da aviso al fiscal de turno que dispone la concurrencia de la Brigada de Homicidios de Los Andes: «Tempranamente, a través de las diligencias de investigación realizadas inicialmente por Carabineros y por la PDI, se logra establecer, por cierto, la identidad del autor, la causa de muerte a través del Servicio Médico Legal y en este caso por medio de testigos presenciales se establece la participación e identidad del imputado», señala el fiscal Fajardo de la Cuba.

De acuerdo a lo anterior la fiscalía solicita orden de detención en contra de este sospechoso, y transcurrido el plazo de flagrancia «la Brigada de Homicidios el día sábado pasado, logra finalmente la detención de este imputado y fue formalizado el domingo por los ilícitos de homicidio cometido en contra de la persona de Sebastián Mella, y el delito de porte de municio-



El imputado saliendo del cuartel de la PDI en Los Andes.



Sebastián Mella Muñoz, la víctima.



Eduardo Fajardo de la Cuba, fiscal a cargo del caso.

nes de la ley de control de armas», explicó el persecutor.

Se fijó un plazo de 60 días para el cierre de la investigación.

Te invitamos a seguir estas recomendaciones para prevenir eventuales contagios del COVID-19



Lava tus manos frecuente



1,5 metros



Mantén una distancia física de al menos un metro



De ser posible, quédate en casa

*Mutualidad Fiscalizada PorSuseso

#TodosJuntosCuidándonos

Su cara quedó cubierta de sangre: Serias lesiones en el rostro sufre adulto mayor al desmayarse en la vía pública

Un contundente golpe en su rostro recibió un adulto mayor pasado el mediodía de este martes en la esquina de Coimas con Freire, luego que debido a problemas de salud, aparentemente, en forma repentina se desvaneció y cayó al suelo, estrellando su cara contra la acera.

El golpe le generó serias lesiones en su rostro, provocándole además un profuso sangrado, lo que obligó a los comerciantes y transeúntes a socorrerlo mientras llegaban rescatistas de la R-1 de Bomberos y una unidad del SAMU.

Los Caballeros del Fuego fueron los primeros en llegar al sitio del suceso. Poco después lo hicieron las cámaras de **Diario El Trabajo**.

En la oportunidad el afectado se identificó como **Reinaldo Núñez**, mayor de 70 años de edad, e indicó a los paramédicos que él venía caminando con normalidad, cuando repentinamente se desvaneció, per-

diendo por completo el equilibrio para terminar cayendo pesadamente contra el duro cemento. Cabe destacar que tal como lo reconoció el propio afectado, él sufre de diabetes, lo que eventualmente pudo haber ocasionado la descompensación, situación que no está del todo clara.

En lo que respecta a las labores de rescate, fueron los voluntarios de Bomberos quienes asistieron al afectado, logrando detener la hemorragia y limpiar sus heridas, luego de lo cual le vendaron casi en su totalidad la cara.

Cerca de media hora después llegó la unidad del SAMU, quienes incorporaron al adulto mayor en una camilla y lo trasladaron a un centro hospitalario.

Según reportó el afectado, él vive solo.

Importante señalar también el acompañamiento que hicieron a don Reinaldo los carabineros en bicicleta, quienes aseguraron el perímetro y ayudaron a



TREMENDO GOLPE.- Las cámaras de Diario El Trabajo captaron el trabajo que los bomberos de la Primera Compañía debieron realizar para parar la hemorragia del adulto mayor.

limpiar la sangre del rostro del adolorido vecino.
Roberto González Short



DIRECTO A URGENCIAS.- Finalmente el SAMU se encargó del traslado de don Reinaldo Núñez a un centro hospitalario.



CONTROLAN SANGRADO.- Gracias a la rápida acción de los rescatistas de Bomberos, el sangrado de don Reinaldo fue controlado a tiempo.

Haz que **te vean** a ti también

POSTULA CON TU NEGOCIO A FONDO ESPERANZA

- MICROCRÉDITOS
- CAPACITACIÓN
- REDES DE APOYO
- MICROSEGUROS

800 123 599 | www.fondoesperanza.cl

COANIQUEM
todo por el niño quemado

- CORONAS DE CARIDAD
- CANASTILLOS DE NOVIOS
- SALUDOS A ENFERMOS
- SALUDOS RECIÉN NACIDOS

CONTÁCTENOS GRATIS AL **800 211212**

O A NUESTRA OFICINA REGIONAL SANTA ROSA 269 (INTERIOR), TELÉFONO: 76952377, LOS ANDES

NUESTROS AGRADECIMIENTOS A DIARIO **EL TRABAJO**

td trabajo deportivo

por Jorge Vega Osés

Los primos Grimalt irán por cosas grandes a Tokio 2020

Con la clasificación asegurada para los próximos Juegos Olímpicos de Tokio, los primos **Marco** y **Esteban Grimalt** ya se encuentran haciendo los últimos preparativos para la cita máxima del deporte mundial, a la que accederán por segunda vez consecutiva.

Respecto a lo que esperan hacer en el 'País del Sol Naciente', Esteban Grimalt declaró: «El

objetivo es competir y hacerlo de la mejor forma posible, por lo que saldremos a buscar cada partido que nos corresponda jugar e iremos por una medalla que es lo que nos mueve en estos momentos; no obstante, en el momento de estar en Japón iremos viendo cómo se van dando las cosas, ya que el camino para conseguirlo (la medalla) es largo, por lo que nos centraremos en cada parti-

do».

El deportista entiende perfectamente que sobre sus hombros y los de su primo Marco, habrá muchas expectativas, y por lo mismo es que pese a que se han puesto objetivos mayores en Tokio, saben que hay que ser cautelosos porque chocarán con los mejores del orbe, así que, «iremos pasito a pasito por esa medalla», concluyó.



Esteban Grimalt anunció que la meta en los Juegos Olímpicos es darle una medalla al deporte chileno.



Mickelson Laguerre es uno de los jugadores más importantes del equipo U14 de San Felipe Basket.

Prometedor dominicano en camino a convertirse en un sanfelipeño más

Dentro de las cosas positivas que ha ido arrojando la contingencia deportiva local, se encuentra la nominación de varios jugadores de la zona a la Selección de básquetbol masculina en la serie menor de 14 años.

Nota aparte y merecedora de una crónica especial es la citación al combinado nacional del joven dominicano **Mickelson Laguerre**, quien en estos momentos se encuentra en pleno proceso de nacionalización para convertirse en un sanfelipeño y chileno más.

El novel y promisorio jugador llegó al país hace

cinco años, incorporándose hace dos años al taller municipal que dirige el profesor **Felipe Rodríguez**, quien, al detectar las condiciones naturales para la disciplina, lo llevó al club San Felipe Basket, institución en la cual es una de sus figuras más importantes.

En la actualidad el adolescente es alumno regular de la Escuela 58, en la cual el cuerpo docente y su directora muestran mucha preocupación y atención para que progrese, tal como lo reconoció el entrenador y formador Felipe Rodríguez: «Lo han ayudado mucho en su colegio, ade-

más que en nuestro club está becado. Él tiene muchas condiciones para convertirse en un gran basquetbolista en el futuro al tener un muy buen biotipo, ser muy ágil y con un excelente rechazo, por lo que no tengo la menor duda en que dará que hablar muy pronto, además que es un año menor (2008) al resto de sus compañeros de categoría», expresó el entrenador, quien en el final dio un dato muy importante ya que «si él (Mickelson) aprovecha todas las oportunidades en el deporte, podrá abrir muchas puertas en el país».

2ª COMISARIA SAN FELIPE DESTACAMENTOS ¿CUÁL ES TU CUADRANTE?



DESTACAMENTOS	TELEFONO UNIDAD	RECOMENDACIONES DE USO DEL FONDO 133
RETÉN QUEBRADA HERRERA	342-334070	LAS 24 HORAS DEL DÍA ES GRATUITO DE CUALQUIER TELÉFONO  133 NÚMERO Y SÍMBOLO QUE SALVA VIDAS ÚSALO EN CASO DE EMERGENCIAS
RETÉN PANQUEHUE	342-334077	
TENENCIA CATEMU	342-334072	
TENENCIA SANTA MARÍA	342-334075	
TENENCIA PUTAENDO	342-334065	
RETÉN LOS PATOS	342-334069	
RETÉN GUZMANES	342-334067	



**PLAN CUADRANTE
SEGURIDAD PREVENTIVA
COMPROMISO DE TODOS**



UN AMIGO SIEMPRE

Gentileza Diario El Trabajo

MÁS DE
110 MIL RAZONES
- PARA -
APLAUDIR

15 AÑOS
fe
FONDO ESPERANZA

800430055
www.fondoesperanza.cl

Por Gastón Fuentes / crucidokus@gmail.com

CRUCIGRAMA #1435



	También	Nevada	Atómico	Registren	Celebra el 4 de julio	Chile en internet	Tema: "Hotel California"
Hornillo						Cerio	
Gran ciudad española			José ... Lastarria				
4			Indice cardiaco		Idioma mundial		Sin impuesto
...Schumacher							
Nivelaba	Tiempo	Percibió					
Durable							
Esquivo				Gran sala del templo			
Ganó 7 veces el GP de							
Airbag	Expresión increíble	"Amigo" de Lulú		Cantina			
Danzan		Laurencio					
Economía							

M	A	C	E	R	A	R			
A	L	E	L	U	Y	A			
R	E	D	I	M	I	R			
I	S	O	G	O	N	O			
F	A	G	O	T	V	I	R	G	E
A	G	A	V	E	P	E	R	O	N
M	O	V	E	R	E				
O	R	E	L	O	B				
S	O	T	A	N	A				
A	T	A	S	C	O				

Solución #1434

GUIA PROFESIONAL

Dr. SERGIO ABUAUD ABO-MOHOR

OFTALMOLOGIA Y CIRUGIA OCULAR
SAN FELIPE

Lunes, Martes, Jueves y Viernes de 9:00 a 11:30 y de 15:00 a 18:00

Salinas 1373, 2º Piso Of. 203
Ed. El Comendador
Fono 342512343 342912543

LOS ANDES
MIERCOLES (09:30 a 18:30) Y
SABADO (09:00 A 12:30)

Edificio Las Rosas - O'Higgins 640
Fono 342421902

ist

especialistas en prevención

www.ist.cl

Merced 565, San Felipe
Edificio IST

☎ 34 251 1457
☎ 34 259 5500

TECNOLOGO MEDICO OFTALMOLOGIA

TERESA CHACÓN LEÓN
TECNOLOGO

Exámenes de campos visuales computarizado y curva de tensión Tomografía de Coherencia Optica

Lunes, Martes, Jueves y Viernes de 8:30 a 17:00 horas

FONASA - ISAPRES PARTICULAR

Salinas 1373, 2º Piso, Of. 203
Edificio El Comendador
Fonos 342912543 - 342512343 - San Felipe

MEDICA VISION

EXAMEN DE OCT
TOMOGRAFIA DE COHERENCIA OPTICA

- OCT RETINA
- OCT GLAUCOMA
- OCT POLO ANTERIOR

Salinas 1373, Of. 203 - Edificio El Comendador - Fono 342512343 - 342912543 - San Felipe

SOMOS DIARIO EL TRABAJO

Cuéntanos tu historia en **Diario El Trabajo**. Actividades Solidarias. Emprendimientos personales. Ollas Comunes. Noticias de tu comunidad. Iniciativas a Beneficio o la Historia de tu Club deportivo...
+56969181819, con Roberto González Short.

Horóscopo

por Yolanda Sultana

• **ATENCIÓN EN SANTIAGO:** José Domingo Cañas 386 al llegar a Grecia, Ñuñoa (2) 2778 8818 - (2) 2778 0731
• **ATENCIÓN EN RANCAGUA:** San Martín 822 (72) 239013

• **ATENCIÓN EN VIÑA DEL MAR:** Agua Santa 353, Paradero 4, Variante Agua Santa. Fono: (32) 261 3127
TWITTER @yolandasultanah

ARIES
AMOR: Mirar atrás le permitirá ver que aún puede hacer cosas para que su relación de pareja mejore. **SALUD:** Ojo con exponerse a las indeseadas infecciones respiratorias o terminará junio con complicaciones. **DINERO:** Priorice sus compromisos. **COLOR:** Verde. **NÚMERO:** 7.

TAURO
AMOR: Las respuestas están frente a usted, pero si no quiere hacer caso entonces no hay nada más que hacer. **SALUD:** Cuidado con las infecciones a los pulmones. **DINERO:** Por sobre todo evite conflictos con sus superiores o colegas de trabajo. **COLOR:** Morado. **NÚMERO:** 9.

GEMINIS
AMOR: Nunca es tarde para hacer el intento de arreglar las cosas. Por último, que sienta que lo intentó por lo menos. **SALUD:** Siga tratando de conseguir ese equilibrio emocional que tanto necesita. **DINERO:** Siga hoy el impulso de su intuición. **COLOR:** Negro. **NÚMERO:** 28.

CANCER
AMOR: Más cuidado con que el amor tan intenso le esté impidiendo ver las cosas con claridad. **SALUD:** Evite comer tanta comida rápida o terminará engordando. **DINERO:** Para tener éxito en materia laboral lo primero que debe hacer es expresar sus ideas. **COLOR:** Azul. **NÚMERO:** 2.

LEO
AMOR: Tenga bien claro que lo importante es su felicidad. Los demás se tendrán que adaptar. **SALUD:** Cuidado con pensar mucho sobre ciertas cosas ya que afecta su tranquilidad. **DINERO:** Sea paciente y espere un poco a que todo sea más favorable. **COLOR:** Amarillo. **NÚMERO:** 19.

VIRGO
AMOR: Escapar a lo que siente le generará más dolor de lo que usted cree. **SALUD:** Cuidado con el exceso de alcohol, contrólese este último día de junio. **DINERO:** Puede que no haya muchas oportunidades debido a la contingencia, pero sea paciente. **COLOR:** Plomo. **NÚMERO:** 14.

LIBRA
AMOR: Su corazón le dirá que hacer en estos momentos de incertidumbre. **SALUD:** Los traumas pueden superarse con más facilidad si es que busca ayuda. **DINERO:** Son tiempos para cuidar los recursos que tiene en especial en este último día de junio. **COLOR:** Violeta. **NÚMERO:** 8.

ESCORPION
AMOR: La entrega no debe ser de a goteras. O es o no es. **SALUD:** Cuidese de problemas cardíacos como consecuencia de la falta de cuidado. **DINERO:** Debe recordar que tiene las condiciones suficientes como para enfrentar cualquier desafío. **COLOR:** Amarillo. **NÚMERO:** 3.

SAGITARIO
AMOR: Cualquier mentira a la larga termina transformándose en algo difícil de mantener. Tenga cuidado. **SALUD:** Cuidado con las infecciones en especial las respiratorias. **DINERO:** Guardar algo de dinero para el mes que viene será bueno para su bolsillo. **COLOR:** Marrón. **NÚMERO:** 6.

CAPRICORNIO
AMOR: Haga las cosas solo si las siente y no producto de un sentimiento de culpa. **SALUD:** Tomarse un tiempo para usted es algo positivo y le haría muy bien a su organismo. **DINERO:** Es importante que día a día usted se vaya superando. **COLOR:** Calipso. **NÚMERO:** 10.

ACUARIO
AMOR: Perdonar no es fácil y menos cuando se trata de una traición, pero si su corazón es grande entonces es capaz de hacerlo. **SALUD:** No se asuste si debe ir al médico. **DINERO:** Sea más proactivo/a y comience desde ya a organizar las cosas pendientes. **COLOR:** Granate. **NÚMERO:** 20.

PISCIS
AMOR: La premisa de esta jornada será la sinceridad, tanto con su pareja como para las personas que le rodean. **SALUD:** Sea cuidadoso/a con los estados depresivos. **DINERO:** Trate de mantener todo controlado para evitar una complicación mayor en lo financiero. **COLOR:** Café. **NÚMERO:** 23.

Reportan carreras en las noches y muchos accidentes: Vecinos de calle Justo Estay solicitan instalación urgente de resaltos en la vía

Un perenne clamor de los vecinos es el que emiten los pobladores de las cercanías de calle Justo Estay en Población San Felipe desde hace bastante tiempo, ya que en toda esta larga vía urbana no hay instalado ni un reductor de velocidad (lomo de toro), lo que genera que en las noches e inclusive en el día los automóviles transiten a gran velocidad, sin importar que es un sector poblado donde caminan peatones.

La queja la hizo a **Diario El Trabajo** una de las vecinas de dicho lugar, doña **Jéssica Ávila Valenzuela**, quien como otros vecinos está muy preocupada por los frecuentes accidentes vehiculares, en ocasiones con saldos de daños en portones de las vi-



Jéssica Ávila Valenzuela, vecina de Población El Esfuerzo, solicitando reductores de velocidad a las nuevas autoridades.

viendas.

«Yo vivo en Población El Esfuerzo en la calle Justo Estay, tenemos problemas de muchos choques porque en calle Julio Figueroa no se respetan los disco Pare, y van a mucha velocidad, es una calle donde no tiene lomo de toro y donde nadie se respeta, y se hacen carreras en la noche muy tarde y tenemos mucho adulto mayor que está en peligro, porque no se respeta a la gente. Juntamos firmas desde hace tiempo, creo que se mandaron, se juntó firmas y solicitamos al Municipio pero eso quedó en nada, ni el alcalde **Patricio Freire** y **Christian Beals** solucionaron este problema», comentó la vecina.

- ¿Este accidente del viernes dónde ocurrió?

- Fue el viernes en la tardecita, alguien no respetó el disco Pare de Julio Figueroa y colisionaron los tres vehículos. Alguien no respetó el Pare y quedó la embarrada. Ya se han echado dos postes, este no es el primero, se echaron un portón de una sandwichería Karla, no hay respeto. Estamos solicitando a las autoridades que nos hagan lomos de toro, porque esa calle está muy peligrosa, demasiado, en las noches corren motos, corren en

autos a bastante velocidad. Ahí hay mucha concurrencia por la feria de Diego de Almagro y tampoco se respetan.

VOLCAMIENTOS

Otra vecina nos envió fotografías solicitando lo mismo, del mismo sector: «Necesito urgente hacer pública la necesidad de resaltos en la curva ubicada en Población Encón 2 calle Hermanos Carrera, a la altura del pasaje 3, ya que mi casa el día de ayer 28 de junio fue perjudicada por un volcamiento. La Municipalidad ha colocado resaltos por todos lados menos acá, que en el transcurso de los años han habido tres volcamientos, más allá a varios metros a la altura de la calle 1 hay un jardín infantil. Necesitamos solución urgente y lo hago público para que las autoridades hagan lo pertinente y dispongan los resaltos», indica la vecina que se identificó vía correo electrónico como **Soledad Mandiola**.

Roberto González Short



ACCIDENTES MUY FRECUENTES.- Según nos reportó una vecina, este accidente triple se registró la tarde del viernes, «alguien no respetó el disco Pare de Julio Figueroa y colisionaron los tres vehículos».

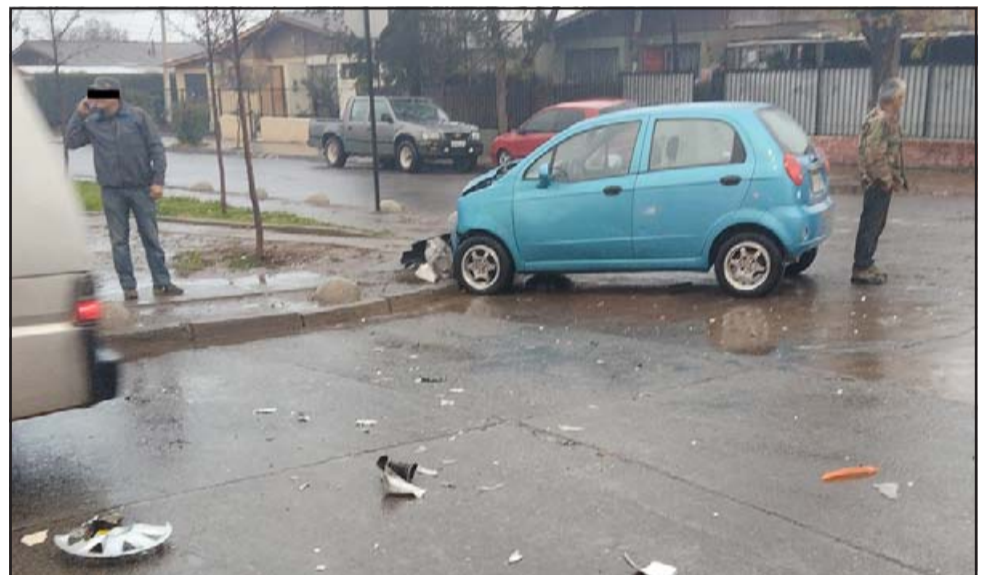

VECINOS DENUNCIAN.- Estas son las gráficas tomadas por los mismos vecinos del sector cada vez que ocurren estas colisiones.

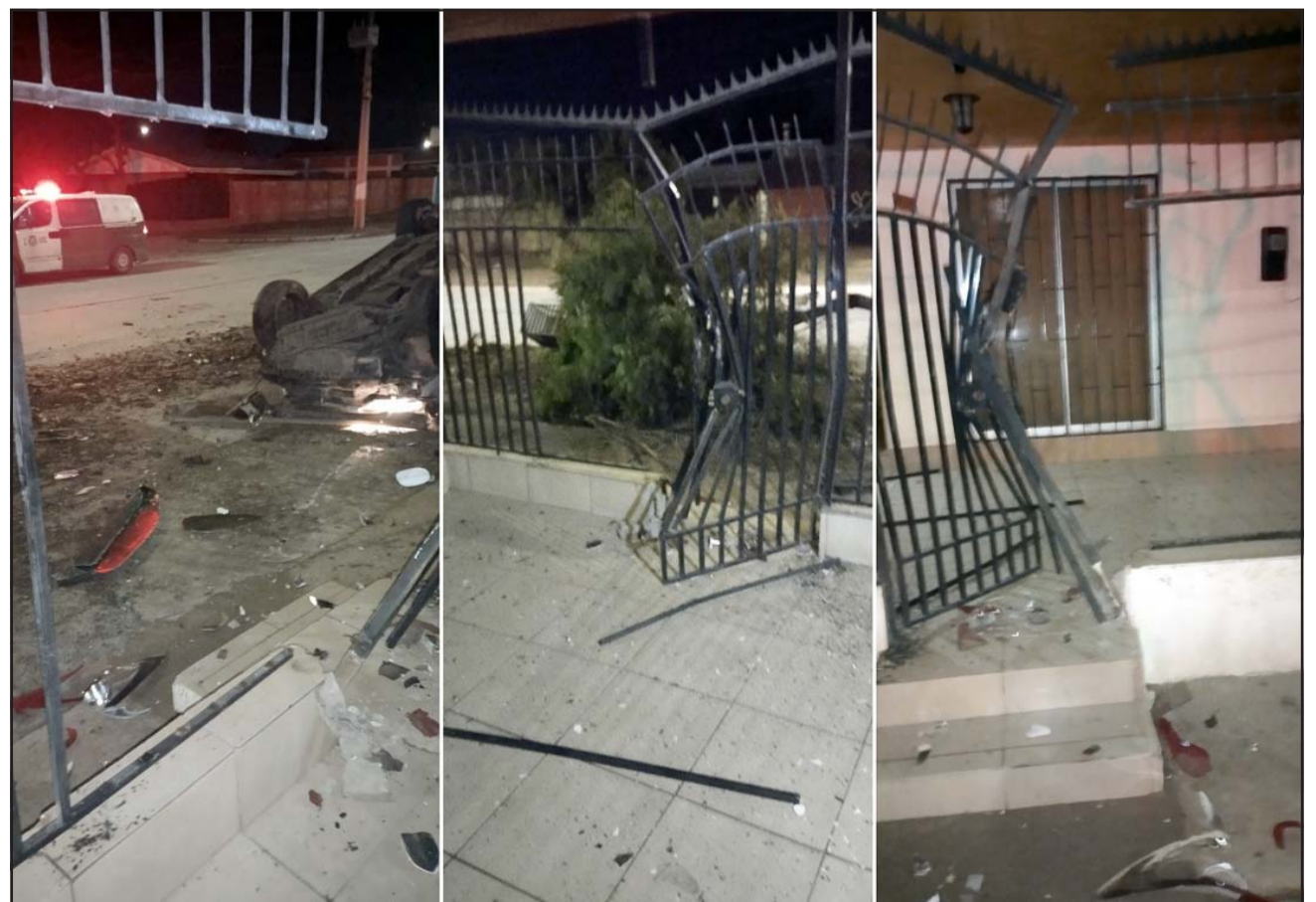

VOLCAMIENTOS.- En esta vivienda hace varias semanas le fue destruido su portón principal, en la parte izquierda vemos un auto volcado.

Desde 1929 a la Era Digital
...la mejor forma de comenzar el día

www.eltrabajo.cl



El Trabajo • Salinas 348 •
Fono: 342 343170 • San Felipe