

Víctimas en Hogar Protegido:
Entregan tercer cuerpo de fallecidos en incendio en calle Carlos Condell
Pág. 4

Cesfam Segismundo Iturra:
Realizan Diagnóstico Participativo con dirigentes vecinales
Pág. 3

Vigilia por los difuntos y más:
Fieles se vuelcan a la Virgen de Andacollo a días de iniciar su Novena
Pág. 6

Selección masculina U17 ABAR:
Básquet aconcagüino cada vez más cerca de los Juegos Binacionales
Pág. 10

En forma extraordinaria:
Solo con clubes locales se realizará el torneo 'Amor a la Camiseta'
Pág. 10

PANQUEHUE
Vecinos de Llayquén decidirán construcción de pasarela peatonal
Pág. 12

Sector Esquina Colorada:
Ciclista se estrella con puerta de camioneta abierta cuando pasaba
Pág. 9

Llaman a mantener la calma y medidas de prevención

Confirman caso de la variante Delta en vecino de Putaendo

Paciente se encuentra en residencia sanitaria en buenas condiciones mientras monitorean a contactos estrechos
Pág. 5

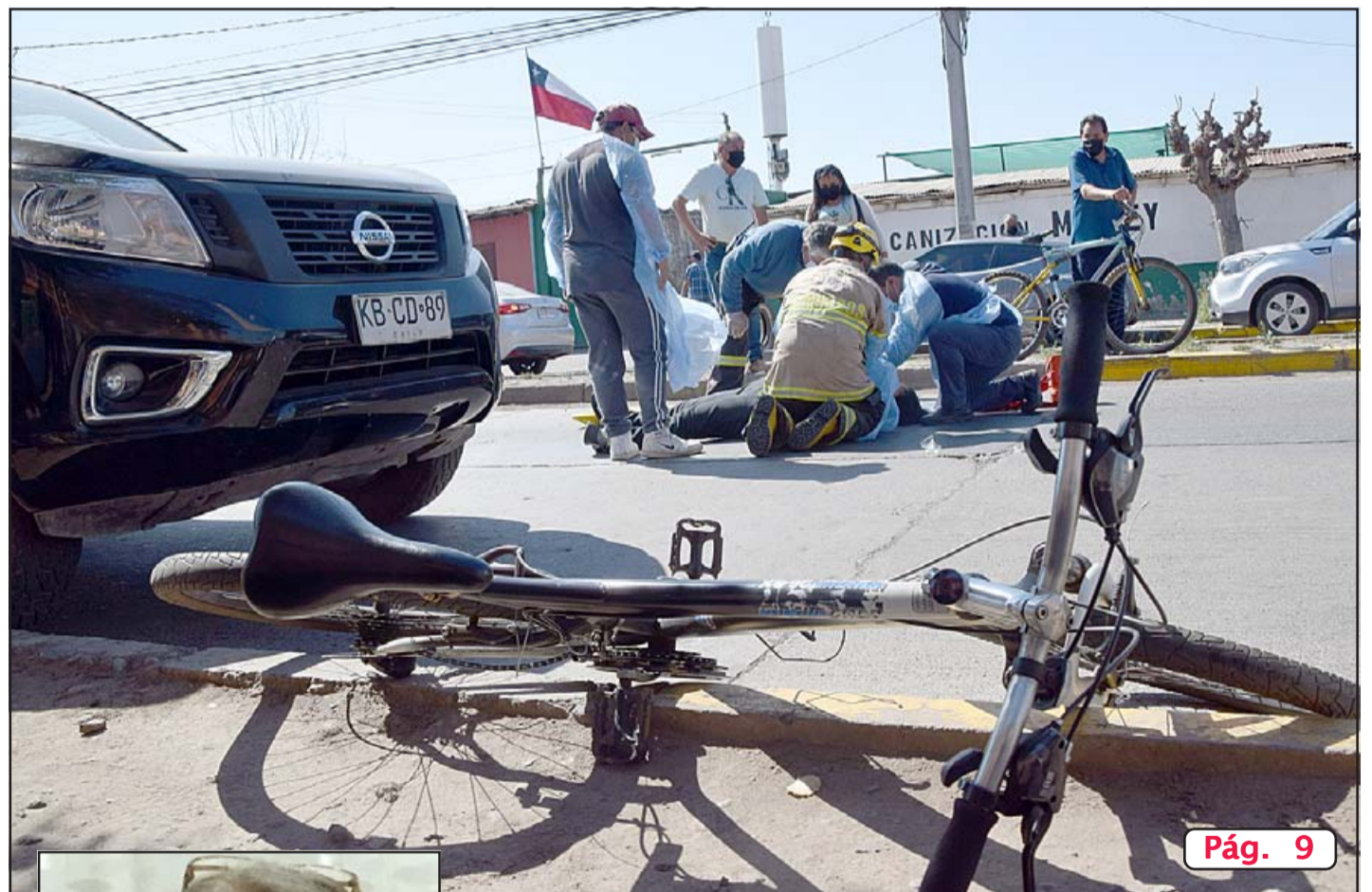

Pág. 9

DURO CONTRA EL PAVIMENTO.- Un lamentable accidente en la vía pública en el que se vio involucrada una ciclista de mediana edad llamada 'Claudia', cuando transitaba por el sector 'Esquina Colorada' e iba a cruzar los semáforos hacia al Estadio Municipal, es el que se registró este martes a las 11:30 horas, luego que el conductor identificado como 'Jaime', estando ya estacionado en su camioneta a un costado de la vía, abriera la puerta de su vehículo sin percatarse que la mujer venía pedaleando con su derecho a vía, estrellándose violentamente y cayendo contra el pavimento. (Foto Roberto González Short)



Tomaba medicamentos que complicaron su estado:
Accidente doméstico le cuesta la vida a expresidenta de población Los Dominicos
Pág. 7



El patrimonio rural del Aconcagua

Cuarta parte: Crianceros del Aconcagua

■ Gastón Gaete Coddou, Geógrafo

La realidad socioeconómica del valle es variada, pero, en general, las apreciaciones están centradas en la actividad agrícola, visión que puede comprenderse por las implicancias y la dinámica de este sector. Sin embargo, hay otros rubros que son trascendentes para las economías locales y, en este sentido, los crianceros son personas que han hecho de su quehacer un registro territorial e histórico que no puede desconocerse.

Así las cosas, debe entenderse que la ganadería a la cual haremos alusión, está abocada al ganado menor, tal cual son ovejas y cabras en lo particular, que con su presencia da una particular imagen del paisaje rural del Aconcagua. Aunque no en todas las comunas es fácil de observar, salvo por los paños blancos que avisan a los viajeros la venta de quesos artesanales frescos o maduros, que son un gusto al paladar y nos evocan tiempos ya idos, en que la comida tenía un sabor distinto al que consumimos en la actualidad, en que los productos tienen variadas mezclas de diversos elementos que en nada se parecen a las preparaciones de antaño.

Resulta interesante que, para el caso de análisis de esta columna, el definir al criancero que a decir de varios autores los definen «como un productor/a familiar que se dedica mayoritariamente a la cría de ganado menor (caprino y ovino) y, eventualmente, al ganado vacuno».

Considerando lo indicado, las inversiones que hacen estos productores son a escala menor y eventualmente media lo que se refleja por los capitales involucrados,

siendo el principal activo sus piños de animales a los que se les cuida con especial cuidado y siempre preocupados (sus dueños) de hallar pasturas que permitan la alimentación de sus rebaños. Y es así que durante el año y por las estacionalidades deben mover sus hatos respectivamente a las veranadas e invernadas, lo que convierte al criancero en una persona trashumante porque debe cambiar constantemente su ganado en busca de praderas temporales que sirvan de campos de piensos para sus manadas, en una práctica que es cada día más escasa de ver y registrar, y cuando se puede ser parte de esa vivencia es un registro patrimonial digno de observarse.

Sin embargo, la realidad climática está afectando de manera adversa a este quehacer, y es tal la negativa situación que en la actualidad sólo en la comuna de Putaendo serían cerca de 600 familias las que actualmente se ven afectadas; es decir, 2.500 personas aproximadamente, muchas de las cuales por las adversidades han tenido que cambiar de rubro por la crisis que se vive actualmente en el interior de la región, problema que desafortunadamente es invisible para la mayoría de la sociedad que solo es informada de temas muchos de los cuales no tienen mayor trascendencia, y que por la escala de los afectados no son considerados debidamente en las decisiones y gestión del Estado central, que más bien hace gestiones paliativas carentes de prevención a largo plazo y, más aún, cuando se trata de un recurso estratégico para supervivencia y desarrollo del país, cual es el agua.

En relación a la realidad

del valle, cabe señalar que esta crisis propia del déficit hídrico no es actual, ya que en 2019 los agricultores, crianceros y ganaderos de la Provincia de Aconcagua exigieron al Gobierno decretar zona de catástrofe en la región de Valparaíso debido a la grave crisis ácuca por la que atraviesa. Fue en esa ocasión en que se hizo saber al Ejecutivo (ministro del Interior y de Seguridad Pública de la época) que «debido a la privatización del agua y al fenómeno del calentamiento climático, hoy día se encuentran en una de las peores sequías de los últimos 50 años, la que ha cobrado la vida de 4 mil animales».

El tiempo ha pasado y en la actualidad, por gestión del gobierno regional, se ha dado una respuesta asertiva con la compra de 52 camiones aljibes, lo que significará una inversión total de \$ 5.022.706.000 cuyo propósito es mejorar la operación, cobertura y distribución del agua para consumo humano en los sectores más vulnerables del territorio, hecho que en palabras del Gobernador don Rodrigo Mundaca «es un proyecto que responde a las necesidades planteadas por los propios alcaldes, que da cuenta de la fragilidad hídrica que hay en la región» y que, en virtud de ello, para la provincia de San Felipe arribarán al menos 7 de estos móviles, que en sí responderán en lo básico a prestaciones urbanas, aunque no deberían dejar en segundo plano al mundo del pequeño campesinado, estrato socioeconómico en el que se asientan los esforzados y afanosos crianceros del Aconcagua.



Cómo garantizar los derechos de los niños

■ Carlos Vöhringer, director técnico nacional Hogar de Cristo

Nacer y crecer en pobreza impacta negativamente en el bienestar de los niños, niñas y adolescentes, con consecuencias desfavorables para toda la vida. La pobreza y la vulnerabilidad socioeconómica restringen el estímulo de las potencialidades propias de todo ser humano, sobre todo en etapas cruciales para el desarrollo.

Existe un vínculo evidente entre la pobreza y las privaciones del entorno familiar, las que en muchos casos conducen a la aplicación de modalidades alternativas de cuidado, como la internación residencial. Aunque esta es una medida que debe usarse como último recurso, la falta de apoyo del Estado a las familias en situación de pobreza ha contribuido a la institucionalización de niños, niñas y adolescentes gravemente vulnerados en sus derechos, lo que contribuye a su estigmatiza-

ción y criminalización.

La Convención de los Derechos del Niño destaca como el principal marco jurídico internacional en materia de protección de la infancia y la adolescencia. Fue ratificada por Chile en 1990, sin embargo aún persisten numerosos obstáculos para su implementación plena en el país. La principal carencia es que no contamos con una Ley de Protección Integral o de Garantía de Derechos de la Niñez. Y la pobreza promueve inequidades, lo que aumenta la probabilidad de abusos, violencia, explotación y otras experiencias adversas. Los obstáculos para el desarrollo integral de la población menor de edad son de todo orden: entorno barrial, consumo de drogas o situaciones de violencia en su área de residencia, baja tasa de asistencia al colegio por dificultades económicas y la necesidad de trabajar para generar ingresos.

Las cifras indican que la

infancia y la adolescencia en Chile presentan mayores niveles de pobreza en relación con otros tramos etarios, lo que se observa tanto en pobreza por ingresos como multidimensional.

Esta somera mirada sobre la indefensión que resulta del nacer y crecer en pobreza, vuelve crucial incorporar el *interés superior del niño* como principio constitucional, además de fortalecer los mecanismos de protección a través de la identificación de ámbitos relevantes para su desarrollo, como el abuso en los entornos familiares, institucionales y el abandono. El futuro de los niños es hoy y ellos no pueden seguir esperando. Con ese propósito, 9 organizaciones de la sociedad civil acabamos de dejar en manos de los constituyentes, propuestas constitucionales claves que garantizan el bienestar de todos los niños, niñas y adolescentes de Chile. Esperamos sean consideradas.

LAS OPINIONES VERTIDAS EN ESTE ESPACIO SON DE EXCLUSIVA RESPONSABILIDAD DE QUIENES LAS EMITEN, Y NO REPRESENTAN NECESARIAMENTE EL PENSAMIENTO DE DIARIO "EL TRABAJO"

INDICADORES

IVP	Fecha	Valor	UF	Fecha	Valor
	19/09/2021	31.146,52		19/09/2021	30.044,36
	20/09/2021	31.150,34		20/09/2021	30.048,36
	21/09/2021	31.154,17		21/09/2021	30.052,36
	22/09/2021	31.157,99		22/09/2021	30.056,36
UTM	Septiembre - 2021		52,631		

ARRIENDO OFICINAS CON ESTACIONAMIENTO INCLUIDO

A SÓLO DOS CUADRAS DE LA PLAZA DE ARMAS

Amplias, acogedoras, construcción sólida y nueva, dos ambientes, ideal consulta profesional

Interesados llamar a los fonos :
34-2-34 31 70 - 9 8479 5521

EL TRABAJO

Salinas N° 348 • Fonos: 34 2 34 31 70 - 34 2 34 31 71 • San Felipe
INTERNET: www.eltrabajo.cl • e-mail: diarioeltrabajo@gmail.com

Director : Marco Antonio Juri Ceballos

FUNDADO EL 24 DE FEBRERO DE 1929

Cesfam Segismundo Iturra en Diagnóstico Participativo con dirigentes vecinales

Una excelente convocatoria tuvo el Diagnóstico Participativo con dirigentes vecinales convocado por el Cesfam Segismundo Iturra en la Catedral de San Felipe, hasta donde llegaron 45 personas, entre quienes se cuenta a dirigentes de las juntas de vecinos, miembros del Consejo de Desarrollo Local, adolescentes del Programa de Acompañamiento y las monitoras de dicha actividad.

Los diagnósticos participativos se realizan cada tres años y en ellos se establecen las directrices del trabajo que, en este caso, el Cesfam

• Actividad se llevó a cabo en la Iglesia Catedral y contó con la presencia de alrededor de 45 personas, entre ellos los representantes del territorio, quienes después de dos años pueden volver a retroalimentar al establecimiento de los principales requerimientos de sus comunidades.

Iturra debe realizar en el mismo territorio de cobertura del establecimiento.

Mariela Maldonado, directora del establecimiento de salud municipal, explicó que en esta ocasión, el confinamiento producto del Covid-19 ha limitado la po-

sibilidad de trabajar directamente con los usuarios del establecimiento.

«Han pasado dos años desde que no nos podíamos reunir, y esto tiene una relevancia altísima para nosotros, porque es la instancia en que nuestra comuni-



En la Iglesia Catedral se llevó a efecto al Diagnóstico Participativo del Cesfam Segismundo Iturra, el que contó con la presencia de alrededor de 45 personas.

dad nos dice cómo nos ven ellos, cómo podemos mejorar, qué les falta a ellos como comunidad y cómo se comprometen con salud para trabajar en conjunto», sostuvo Maldonado.

«Mayoritariamente después de estos dos años que hemos tenido de pandemia, es poder retomar las actividades que se hacían en terreno, por ejemplo, las rondas de salud donde iba

el médico, la enfermera y la asistencia social a las juntas de vecinos; poder retomar otras actividades como los exámenes preventivos», agregó.

Participó del Diagnóstico, **Héctor Vargas**, presidente de la Junta de Vecinos Población Escuadra II, quien manifestó que «la experiencia es enriquecedora porque nos ayuda a estar en mayor contacto con el

Cesfam y así poder obtener beneficios para la comunidad a la cual represento».

De acuerdo a lo manifestado por Vargas, algunas de las inquietudes que más preocupan a su sector son las atenciones infantiles, a adultos mayores y, en general, apoyo psicológico para las personas que han sufrido las consecuencias de la pandemia y las prolongadas cuarentenas.

EL TIEMPO

Fuente: Dirección Meteorológica de Chile

Día	Min Max	Madrugada	Mañana	Tarde	Noche
miércoles 22	6° 22°	Nublado variando a cubierto	Cubierto variando a nublado	Despejado	Despejado
jueves 23	4° 27°	Despejado	Despejado	Despejado	Despejado
viernes 24	5° 30°	Despejado	Despejado	Despejado	Despejado
sábado 25	7° 25°	Despejado	Despejado	Despejado	Despejado
domingo 26	6° 26°	Despejado	Despejado	Despejado	Despejado



Los representantes territoriales pudieron volver a expresar sus principales requerimientos de sus comunidades, después de dos años de pandemia.

Condorito

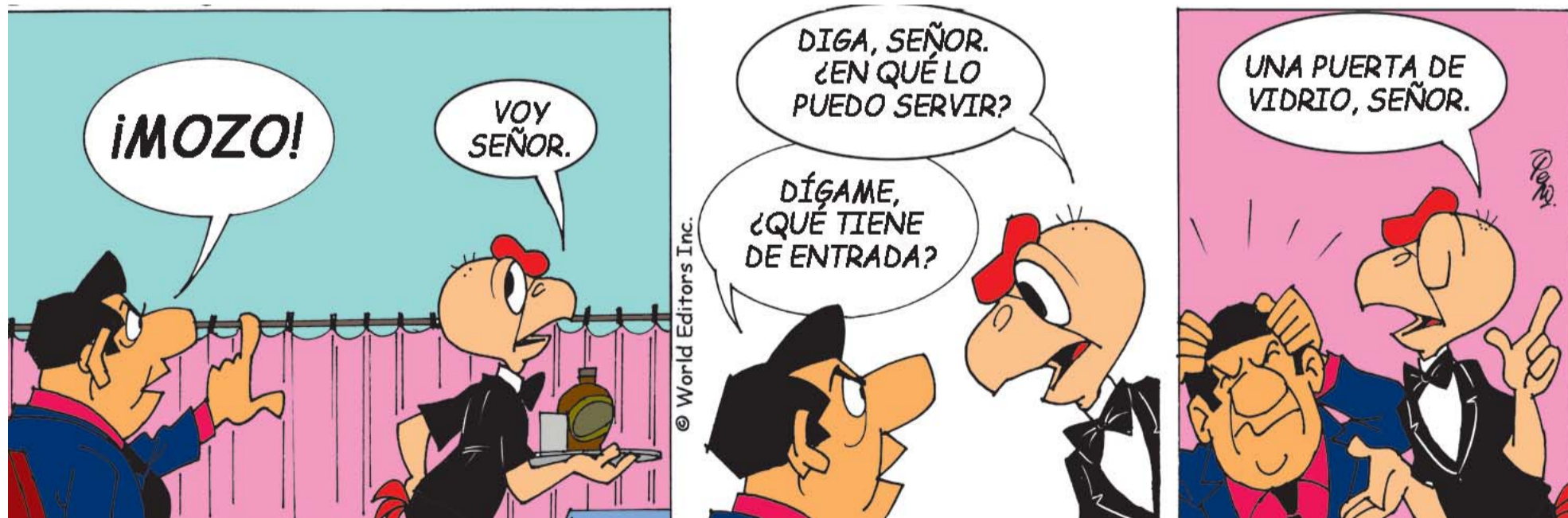

A falta de atractivos en la ciudad:

Santiago, Viña del Mar y Valparaíso fueron los destinos predilectos de los sanfelipeños durante largo fin de semana de fiestas patrias

Unos 300 pasaportes sanitarios tuvieron que confeccionarse en la administración del terminal rodoviario de San Felipe. Todo un récord teniendo en cuenta que comúnmente la cifra va entre los 50 a 60. Todo esto a raíz que el sanfelipeño salió de la ciudad al no tener un panorama atractivo y seductor para quedarse. Es por eso que los destinos preferidos por el sanfelipeño fueron Santiago, Viña del mar, Valparaíso y el interior.

El administrador del terminal rodoviario, **Nelson Leiva**, fue quien corroboró la información de esta inmensa cantidad de pasaportes sanitarios que tuvo que hacer, reconociendo al mismo tiempo el gran movimiento que hubo.

«Realmente hubo bastante movilidad de pasajeros, primero que nada, la cantidad de salidas que hubo. Se está tomando poco a poco la normalidad de los buses, especialmen-

te los que van a Santiago, Viña, Valparaíso. Se observó bastante movimiento ya que ayudando a los ciudadanos, en este caso a los usuarios que están saliendo a estos lugares dentro de la región y también fuera de la región, con el permiso interregional, el pasaporte sanitario, estuvimos bordeando casi los 300 permisos. Eso es en apoyo a la gente que generalmente no tiene los medios tecnológicos para poder sacar estos pasaportes sanitarios. Como así también a la gente de edad, que no tiene dominio sobre el internet también. Se notó bastante la movilidad que hubo este fin de semana. Especialmente los días miércoles y jueves y también el viernes, pero ahora finalmente se ve que están en la baja hoy día. A pesar de eso también hay una cierta movilidad dentro de la mañana, la cual va reduciéndose a medida que pasan las horas acá en el

terminal», indicó.

- Usted dice 300, ¿y en un fin de semana normal?

- Estamos bordeando los fines de semanas, jueves, viernes, estamos entre los 50 a 60. Estamos hablando de 30 diarios mínimo, esa es la postura mínima y antes del 18 hubo 300.

- ¿Los principales destinos del sanfelipeño?

- Mira están en Santiago, finalmente Santiago, Viña del Mar. También hay movilidad hacia las comunas del interior de acá del Valle, o sea en este caso en la región de Valparaíso.

- ¿Papudo por ejemplo?

- Mira para Papudo acá hubo un solo servicio en la mañana, a las 08:45 La Porteña, es el único servicio que tiene durante el día. No hay otro servicio y la gente también se moviliza para hacer los trasbordos en este caso en La Calera y en otros lugares dentro de la Quinta



Nelson Leiva, administrador del Terminal Rodoviario de San Felipe, entregando un pase sanitario a un pasajero que solicitó la realización de este trámite.

Región, pero la movilidad está dada en estas tres zonas, en el interior de la Quinta Región, en Santiago y también Valparaíso.

- Reiterar las recomendaciones.

- Primero que nada, se solicita el uso de la mascarilla, el alcohol gel. Acá en cada una de las entradas los tenemos, tomarse la temperatura, también el lavado de manos, distancia-

miento social que son las medidas básicas que nos permitirán evitar los contagios y todo lo que corres-

ponde. La gente generalmente se enoja cuando las empresas les piden el pasaporte sanitario.

EXTRACTO

Por resolución de fecha 10 de septiembre de 2021, en causa sobre declaración de interdicción **ROL V-203-2021** del 1° Juzgado Civil de San Felipe, caratulado **"REYES"**, se cita a audiencia de parientes para el día **06 de octubre de 2021** a las 11:00 horas, para efectos de declarar interdicto a don Alfredo Eduardo Villaseca Délano y nombrar curadora de éste a doña Katia Rosa Reyes Ezquerro.

22/3

Entregan tercer cuerpo de fallecidos en incendio en calle Carlos Condell

Ayer pasadas las tres de la tarde, por antecedentes recopilados por nuestro medio, fue entregado en el Servicio Médico Legal, el tercer cuerpo de las 6 personas fallecidas trágicamente en el incendio ocurrido el día 29 de julio en la noche, en un hogar protegido dependiente del Hospital Psiquiátrico Doctor Philippe Pinel.

Por información obtenida, el cuerpo de esta persona fue llevado a una dependencia ubicada en Putaendo para su velatorio.



Una de las seis víctimas fallecidas en el incendio que afectó al hogar protegido del Philippe Pinel.

PROGELEC



CAMIÓN GRÚA CAMA



PARA TRANSPORTE DE VEHICULO
CAMIÓN GRÚA - ARRIENDO MINI EXCAVADORA
ANALIZADOR DE RED ARMÓNICOS, MEDICIÓN DE TIERRAS Y GEOLÉCTRICO
Montaje e Instalación Eléctrica A.T.B.T., Bomba Superficie y Pozo Profundo

- Postación
- Trabajos en altura máxima 18 Mts.
- Montaje Industrial
- Letreros propaganda y otros
- 2-7 toneladas
- Podas
- Traslado de maquinaria
- Contenedores

Certificado por



LLAMAR FONOS: 514471 - 512759
FREIRE 227 - SAN FELIPE



MÁS DE

110 MIL RAZONES

- PARA -

APLAUDIR



15 AÑOS



FONDO ESPERANZA

800430055

www.fondoesperanza.cl

Llaman a mantener la calma y no abandonar medidas de precaución:

Putando registra su primer caso de temida variante Delta de Covid-19

El primer caso de la **variante Delta de Covid-19** fue detectado en un vecino del sector de Guzmanes, en Putaendo, el cual se encuentra en una residencia sanitaria en buenas condiciones.

Juan Madariaga, director del Cesfam Valle Los Libertadores de Putaendo, reconoció que en dicha co-

muna se registró el primer caso de la variante Delta de Covid-19, cuya confirmación oficial se efectuó este día lunes.

El usuario contaminado se encuentra desde el viernes 17 de septiembre en una residencia sanitaria, «*pues estaba como sospechoso de portar la variante Delta, lo que fue confirmado este día*

lunes, mientras que se ha podido determinar hasta el momento solo un caso como contacto estrecho, el cual está siendo monitoreado al igual que la familia del paciente principal, el usuario que hoy está con variante Delta. Era un caso confirmado como contacto estrecho de otro paciente que había dado positivo a la



Juan Madariaga, director del Cesfam Valle Los Libertadores de Putaendo, junto con confirmar el caso, llamó a la comunidad a no alarmarse y mantener las medidas preventivas.

variante Delta, y cuando comenzó con los primeros síntomas, tomando en cuenta que era contacto estrecho de un caso de variante Delta, fue aislado en forma inmediata y eso ocurrió el pasado viernes 17 del presente mes, donde ingresó a una residencia sanitaria a la espera del resultado del examen que este lunes dio positivo para va-

riante Delta de Covid-19», señaló.

Respecto a la familia, indicó que está siendo monitoreada por los equipos de salud que han logrado identificar hasta el momento un caso como contacto estrecho.

El director llamó a la comunidad a tener tranquilidad porque se están adoptando todas las medidas de

seguridad, reiterando el uso de la mascarilla, lavado de manos, distanciamiento social y ventilación. No obstante, insistió que lo principal es no alarmarse.

Otro llamado importante es a no estigmatizar ni castigar a esta persona por padecer la variante Delta, cuya principal característica, según los especialistas, es que es muy contagiosa.

**Derecho Laboral · Civil · Familia
Gestión Jurídica General**

Tel: 34-2505015 - Salinas 362, San Felipe
asesorialegal@dva.cl - www.dva.cl

COANIQUEM
todo por el niño quemado

- CORONAS DE CARIDAD
- CANASTILLOS DE NOVIOS
- SALUDOS A ENFERMOS
- SALUDOS RECIÉN NACIDOS

CONTÁCTENOS GRATIS AL **800 211212**

O A NUESTRA OFICINA REGIONAL
SANTA ROSA 269 (INTERIOR), TELÉFONO: 76952377, LOS ANDES

NUESTROS AGRADECIMIENTOS A DIARIO **EL TRABAJO**

**2ª COMISARIA SAN FELIPE
DESTACAMENTOS
¿CUÁL ES TU CUADRANTE?**

DESTACAMENTOS	TELEFONO UNIDAD	RECOMENDACIONES DE USO DEL FONOS 133
RETÉN QUEBRADA HERRERA	342-334070	LAS 24 HORAS DEL DÍA ES GRATUITO DE CUALQUIER TELÉFONO 133 NÚMERO Y SÍMBOLO QUE SALVA VIDAS ÚSALO EN CASO DE EMERGENCIAS
RETÉN PANQUEHUE	342-334077	
TENENCIA CATEMU	342-334072	
TENENCIA SANTA MARÍA	342-334075	
TENENCIA PUTAENDO	342-334065	
RETÉN LOS PATOS	342-334069	
RETÉN GUZMANES	342-334067	

**PLAN CUADRANTE
SEGURIDAD PREVENTIVA
COMPROMISO DE TODOS**

UN AMIGO SIEMPRE

Gentileza Diario El Trabajo

Vigilia por los difuntos, Campaña del Sobre y mucho más: Fieles vuelcan su corazón a la Virgen de Andacollo días antes de iniciar su Novena

Muy variadas son las actividades en desarrollo y las programadas para celebrar en grande a la Virgen de Andacollo, iniciativas que desarrollan los voluntarios y feligreses de la parroquia con el mismo nombre. La actividad general corresponde a la Fiesta de la Virgen en cuestión, una semana de celebraciones en la que muchos participan con gran fervor.

Diario El Trabajo visitó la parroquia este martes para conocer de cerca algunas de las actividades, oportunidad en la que nos enteramos de una **Vigilia**



Guillermo Brito, coordinador del Comedor Solidario y también de esta Vigilia.



Marcela Vargas, encargada de la Campaña del Sobre.

de los Difuntos Andacollinos. La información la entregó a nuestro medio **Guillermo Brito**, coordinador del Comedor Solidario y también de esta actividad.

«Esta Fiesta se trata de la Novena que comienza el viernes 24 de septiembre hasta el domingo 3 de octubre, en conmemoración a nuestra Virgen, como es costumbre hace tres años consecutivos. Dentro de esta Novena hay un día que se dedica a los difuntos, que es la Vigilia de los Difuntos, que será el día sábado 25 a las 20:30 horas. Esa vigilia el año pasado, por temas de pandemia, no se pudo hacer de forma presencial, así que se hizo un video donde la gente mandaba las fotografías de sus seres amados, y este año la fotografía la necesitamos enmarcada, porque se les va a colocar un distintivo recordando la vigilia de este año. La vigilia comienza a

las 20:30 horas hasta aproximadamente 22:30 horas», comentó Brito.

CAMPAÑA DEL SOBRE

También la comunidad andacollina continúa trabajando en otras iniciativas, este es el caso de **Marcela Vargas**, encargada de la Campaña del Sobre, gestión que implica hacer circular sobres para que cada feligrés lo retorne a la parroquia con algún donativo económico, recursos que son usados para la misma Fiesta en sí.

«Yo estoy a cargo ahora en la fiesta de la ornamentación de la Fiesta de la Virgen de Andacollo, que termina el 3 de octubre con la procesión y fiesta patronal, recorriendo toda la comuna y poblaciones», comentó Vargas.

- **¿Cómo ha ido el monto, cómo ha ido la colecta?**

- Bueno, en la Campaña del Sobre esta un poco baja,



Celinda Ahumada es la 'demandera' de la Virgen de Andacollo, y solicita a los católicos más apoyo con la Campaña del Sobre.



RECORDANDO A SUS SERES QUERIDOS.- Las cámaras de Diario El Trabajo captan el fervor y respeto de los vecinos Andacollinos de cara a la Fiesta de la Virgen de Andacollo.



FIGALES A LA VIRGEN.- Muchos sanfelipeños llegan a la parroquia Andacollo para pagar sus mandas o recordar el vínculo de sus seres queridos ya fallecidos y la deidad católica.

esperábamos un poquito más, estamos en un millón y algo más, por eso pedimos a la gente que nos coopere,

que se acerque, acá en la oficina pueden retirar los sobres, también tenemos una Cuenta Corriente Scotiabank N°972584355, RUT

73700600-K, correo: ceciliaurrietag@gmail.com. **Roberto González Short**



SIEMPRE ACTIVAS.- Ellas son voluntarias de la parroquia, encargadas de varios aspectos de esta Fiesta, y también del Comedor Solidario, mismo que está inactivo por vacaciones.



La Unión

F U N E R A R I A

Atención 24 Horas

QUINTA REGIÓN		
SAN FELIPE:	Lib. Bdo. O'Higgins 711	Fono 34 2 510434
LOS ANDES:	Manuel Rodríguez 206	Fono 34 2 421696
PUTAENDO:	Sarmiento 310	Fono 34 2 501080
CUARTA REGIÓN		
LA SERENA:	Los Carreras 873	Fono 51222 6028
COQUIMBO:	Avenida Videla 302	Fono 5123 29547
REGIÓN METROPOLITANA		
SANTIAGO:	Av. Independencia 1600	Fono 2444 7599 - 2777 7967
MELIPILLA:	Ortuzar 794	Fono 2832 4657

<http://www.funeraria-launion.cl>

Tomaba medicamentos que complicaron su estado:

Accidente doméstico le cuesta la vida a expresidenta de Los Dominicos

Luego que sufriera un aparentemente inofensivo accidente doméstico, específicamente un golpe en la cabeza, y a raíz de que se tenía que medicar con anticoagulantes, la expresidenta de Población Los Dominicos, **Eugenia Sánchez González**, perdió la vida la tarde de este domingo a la edad de 72 años.

GRAN LUCADORA
Diario El Trabajo ha-

bló con su único hijo, el músico sanfelipeño **Alberto Molina Sánchez**, quien en medio de su pena brindó palabras para nuestros lectores:

«Mi mamá nació en San Felipe el 30 de octubre de 1948, tenía 72 años de edad. Soy su hijo único, por lo tanto la unión con mi madre fue súper fuerte, una relación muy intensa (...) Ella estudió secretariado, teniendo alta

capacidad, estudió un secretariado y ella empezó a formarse dentro del mismo trabajo donde laboró por años, laboró para la desaparecida AFP Unión; llegó con el tiempo a ser la jefa de las sucursales de San Felipe y Los Andes. También hacía asesorías previsionales y ayudaba mucho a las personas. También cumplió labores sindicales dentro de esa empresa. Mi mamá siempre se caracterizó por ser una persona muy cercana, muy de piel, de mucha preocupación por los demás, tanto con la gente como de su familia», comentó 'Beto' Molina.

Los funerales de doña Eugenia se realizaron la tarde de este martes en la parroquia Andacollo, y fue sepultada en el Cementerio Parque Almendral, en La Troya.

- **¿Cómo fue su aporte comunitario con los vecinos?**

- Ella fue presidenta de la junta de vecinos Los Do-

minicos de San Felipe, le puso mucho ahínco a eso, siempre me pedía ayuda, yo amenizaba las fiestas de fin de año, yo soy músico y terapeuta, entonces nos combinábamos actividades, yo animando y ella haciendo sus actividades. También le ayudaba como garzón y haciendo lo que fuera. También ella me ayudó en todo, en mi formación profesional y para llegar a ser músico, juntos hicimos proyectos emblemáticos, comunitario y de trabajo, sea de vivienda, acueducto o de iluminación. Agradezco a tantas personas que se han acercado para compartir sus testimonios de cómo ella les ayudó a gestionar sus trámites de pensiones y otros apuros.

- **Se entregaba de lleno a los demás entonces.**

- Sí, por completo, mi mamá siempre ayudaba mucho a todas las personas, sin interés de ni siquiera figurar ni aparecer en los



LIDERAZGO SOCIAL.- Eugenia Sánchez, exdirigenta vecinal y secretaria en retiro. Fue sepultada ayer en La Troya. Los funerales de doña Eugenia se realizaron la tarde de este martes en la parroquia Andacollo, y fue sepultada en el Cementerio Parque Almendral, en La Troya.



MÚSICO DE LUTO.- Muchas muestras de cariño y solidaridad recibió el músico sanfelipeño 'Beto' Molina tras la muerte de su señora madre.

medios, sino que simplemente con el hecho de ser y hacer una ayuda real y constante. La última vez que la vi en esa faceta, por ejemplo, fue cuando se quemó la casa de un vecino en frente de donde vivía ella, en la casa en el centro de San Felipe, y ella protegió a esa familia en su casa, ayudando a las personas que estaban necesitando en ese momento, por eso es una pérdida muy grande en nuestra comuna.

- **¿Qué pasó, cómo es**

que ocurre ese accidente casero del que hablan los vecinos?

- Ella tomaba para el tema de su salud un anticoagulante, se dio un golpe en la cabeza y eso provocó hemorragia externa e interna, una hemorragia intracranial que fue provocando daños en su cerebro, fue muy rápido, esto pasó el martes pasado, y el desenlace fue el domingo a la 21:25. Ella murió el domingo en el hospital.

Roberto González Short

Te invitamos a seguir estas recomendaciones para prevenir eventuales contagios del COVID-19



Lava tus manos frecuente



1,5 metros



Mantén una distancia física de al menos un metro



De ser posible, quédate en casa

*Mutualidad Fiscalizada Por Suseso

#TodosJuntosCuidándonos

Presentan revista 'Tesoros del Valle-Contexto Patrimonial de San Felipe'

Fue en el marco de una ceremonia realizada en el Teatro Municipal de San Felipe, con la presencia de la alcaldesa Carmen Castillo, que se realizó el lanzamiento de la Revista 'Tesoros del Valle - Contexto Patrimonial de San Felipe', un documento que revisa a grandes rasgos el paisaje patrimonial de la comuna, desde sus orígenes a nuestros días.

Se trata de una iniciativa que nace al alero de la Consulta Ciudadana sobre Patrimonio e Identidad Local, labor que fue liderada por el gestor cultural y patrimonial **Diego Muñoz Arancibia**, con el apoyo del Departamento de Cultura de la Municipalidad de San Felipe y en donde participaron 529 vecinos y vecinas de San Felipe, a quienes durante 2020, se le consultaron acerca de su percepción en torno a los elementos patrimoniales locales que son más valorados y necesarios de conservar pensando en el futuro.

Los resultados de este trabajo se encuentran disponibles en el Departamento de Cultura, en tanto, la revista es posible descargarla en el sitio institucional de la municipalidad www.munisanfelipe.cl.

Sobre la revista, Diego Muñoz explica que es un esfuerzo que intenta contribuir en la difusión y puesta en valor del patrimonio de San Felipe, basando su inspiración en el importante rol que tienen las y los sanfelipeños de ayer, de hoy y

Gestor cultural Diego Muñoz Arancibia, editor general de la publicación, dio a conocer -además- los resultados de Consulta Ciudadana sobre Patrimonio e Identidad Local donde participaron 529 personas.

de mañana, así como de todos quienes vierten esfuerzos en proteger lo más preciado que tenemos en común: el territorio, sus rincones y lo que en él hemos visto brotar.

«*Me siento muy satisfecho, es como una mochila que se desprende, pues se trata de un compromiso que había asumido con la Oficina de Cultura, para entregar un trabajo digno, profesional y estoy muy satisfecho con el resultado, que no tiene que ver tanto con mi trabajo, sino con la colaboración que hicieron muchas personas de San Felipe que están trabajando constantemente en el ámbito patrimonial y cultural, así es que me siento muy agradecido por ese trabajo, por las conversaciones de media tarde, por los datos, por la bibliografía, por las fotografías que han compartido*», señaló el profesional.

De la revista, como señalaba Diego Muñoz, participaron diversas figuras locales del ámbito cultural y patrimonial, entre las que destacan Arón Cádiz Véliz, Cristian Cepeda Oropesa, Adela Cubillos Mesa, Luz Gatica Guzmán, Marco López Aballay, Sara Olgún Montenegro, Belén Riveros Miño, María Eugenia Quezada Zúñiga, Jorge Razzeto Mi-

gliaro, como redactores; Olyfer Leonardo Fernández, Paulina Carreño Ramírez, Felipe Cordero García, Felipe Ibarra Cataldo, Jaime León Álvarez (Q.E.P.D.), con sus ilustraciones; mientras que en fotografía se contó con el respaldo de Guillermo Sapaj - Aguilera, Iván Cortés Rojas (a cargo, además, del diseño y diagramación), Carlos Lértora Sáez y Jorge Menares Moreira, además del Museo Histórico de San Felipe y Pedro Muñoz de Patrimonio Fotográfico de Aconcagua.

Cabe mencionar la edición de Marco López Aballay, la revisión patrimonial de Luz Gatica Guzmán y las colaboraciones especiales de Leda Chopieta Gilardoni, María Luisa Castro, Rodrigo Contreras Ramírez, Fernando Salazar, Natalie Isrray Contreras, Pablo Cassi Estay, Pedro Muñoz Hernández, Yaritza Tapia Ibaceta, Pablo Monasterio Palma y la Familia León Ramírez.

Sobre el trabajo presentado por Diego Muñoz, la alcaldesa **Carmen Castillo** manifestó su satisfacción y gratitud, expresando que «*este es un trabajo que muchas veces no vemos, que va más allá de lo que uno se imagina, con nuestra historia natural, de nuestro entorno que tene-*



La ceremonia de lanzamiento se realizó en el Teatro Municipal de San Felipe, con la presencia bastante pública y de diversas autoridades.



La Revista 'Tesoros del Valle-Contexto Patrimonial de San Felipe', es un documento que revisa el paisaje patrimonial de la comuna, desde sus orígenes a nuestros días.

mos que cuidar, para seguir creciendo como comuna y como Aconcagua. Si nosotros nos unimos, con todos estos artistas, podremos avanzar».

Desde 1929 a la Era Digital

www.eltrabajo.cl

...la mejor forma de comenzar el día



El Trabajo • Salinas 348 • Fono: 342 343170 • San Felipe

Sector Esquina Colorada la mañana de este martes:

Ciclista se estrella contra puerta de camioneta abierta al pasar

Un accidente en la vía pública en el que se vio involucrada directamente una ciclista llamada 'Claudia', de mediana edad, cuando transitaba por el sector 'Esquina Colorada' en dirección a cruzar los semáforos hacia al Estadio Municipal, es el que se registró este martes a las 11:30 horas, luego que el conductor identificado como 'Jaime', estando ya estacionado en su camioneta a un costado de la vía, abriera la puerta de su vehículo sin percatarse que la mujer venía pedaleando con su derecho a vía, estrellándose violentamente y cayendo contra el pavimento.

Tras golpearse contra el asfalto, Claudia en primera instancia fue auxiliada por peatones que vieron el accidente, evitando así que fuera arrollada por vehículos en tránsito. Minutos después llegaron al lugar la unidad de Rescate R-3 y rescatistas de la Primera Compañía de Bomberos de San Felipe.

Diario El Trabajo consultó al conductor de la camioneta negra, don Jaime, sobre el percance, y reconoció que efectivamente él al abrir la puerta de su vehículo ya estaba estacionado, pero que no vio a la ciclista por el espejo. Durante la media hora que transcurrió entre el accidente y el traslado de la

paciente al hospital, en todo momento don Jaime estuvo cerca de Claudia, dispuesto a ayudar en lo que fuese necesario.

TARDE PERO LLEGÓ

La paciente en esos momentos, tras ser puesta en una tabla de bomberos y colocada a un lado de la vía a la espera de una unidad del SAMU, empezó a descompensarse, 20 minutos después los bomberos hicieron señales a una ambulancia que pasaba por el lugar en dirección a Putaendo, y los paramédicos atendieron a la vecina, trasladándola al Hospital San Camilo.

Roberto González Short



BIEN HECHO CHIQUILLOS.- Las cámaras de Diario El Trabajo registran el momento cuando rescatistas de la 1ª y 3ª Cías de Bomberos, entregan al personal del SAMU a la golpeada mujer.



PRIMEROS EN LLEGAR.- Cuando esta unidad de rescate llegó a la Esquina Colorada, ya las cámaras de Diario El Trabajo estaban en el lugar del accidente.



LA HISTORIA EN UNA FOTO.- Desde este ángulo podemos ver la camioneta involucrada, la bicicleta en primer plano y al fondo los bomberos haciendo su abordaje a la mujer en el pavimento.

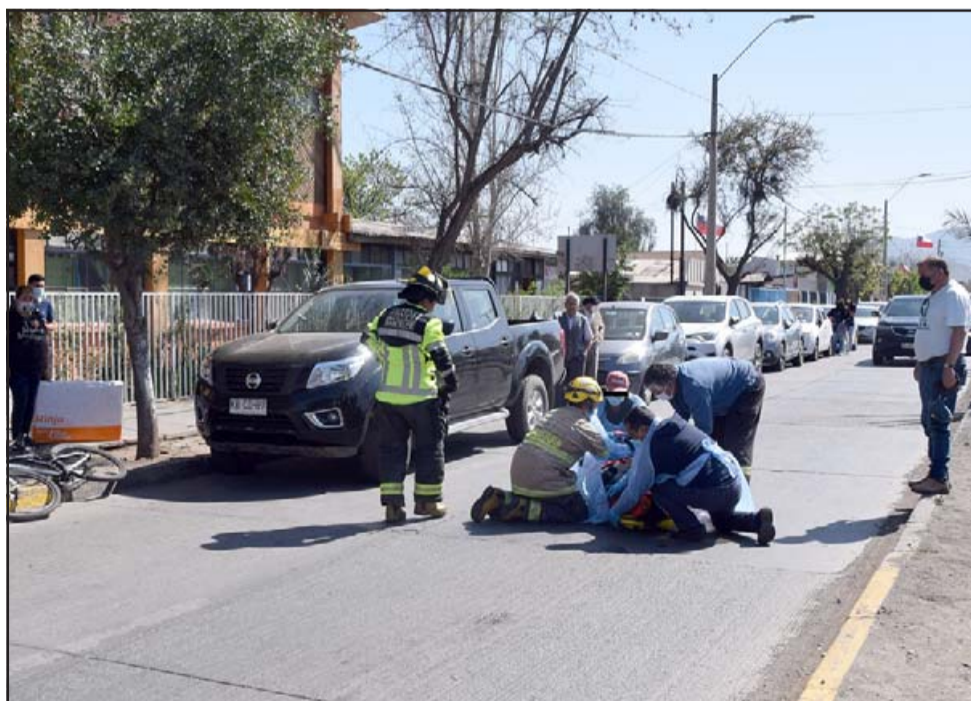

LA ESCENA.- Desde esta toma amplia, vemos la escena del accidente, el que afortunadamente no pasó a mayores.



PAUTA PROGRAMÁTICA VTV2 Y CANAL 14
VTR / 67 LUXOR EN LLAY LLAY Y CATEMU

MIÉRCOLES 22 DE SEPTIEMBRE 2021

08:00	Matinal Juntos cada Mañana
12:00	Novasur, Infantil
14:00	VTV Noticias Edición Mediodía
14:35	María la del Barrio, Teleserie mexicana con la actuación de Thalía
15:30	Novasur Infantil
17:00	Música en VTV
18:30	VTV Noticias Edición PM
19:00	Médicos Línea de Vida
20:55	Portavoz Noticias
21:30	VTV Noticias Edición Central
22:30	VTV Tiempo
22:35	Rumbo a la Orejona
23:30	Hotel de los Secretos, con la actuación de Daniela Romo
00:00	VTV Noticias Media Noche
00:45	Música en VTV

td trabajo deportivo

por Jorge Vega Oses

El básquet aconcagüino cada vez más cerca de los Juegos Binacionales

La selección masculina U17 de la Asociación de Básquetbol Alejandro Rivadeneira (ABAR), se jugará durante la jornada de hoy, en Valparaíso, su clasificación a la próxima edición de los Juegos Binacionales, evento deportivo internacional que este año retornará en el mes de noviembre tras el receso provocado por la pandemia del Coronavirus Covid - 19.

En esta ocasión y de manera inédita producto que la Asociación se puso a la cabeza de todo el baloncesto aconcagüino, la selección ya no sólo es integrada por jugadores de clubes sanfelipeños, sino que también andinos que militan en Trasandino.

Durante la tarde de este

lunes el conjunto menor de 17 años comandado técnicamente por el profesor **Felipe Rodríguez**, se impuso en un partido electrizante al combinado de Marga Marga (Quilpué, Villa Alemana) por un ajustado 61 a 64, victoria que dejó a los aconcagüinos con la moral muy arriba, debido a que su rival de antes de ayer fue el representante de la Quinta Región en los últimos Binacionales.

El quinteto aconcagüino enfrentará a las 11:30 horas de hoy a Valparaíso, y en la tarde hará lo mismo con el representativo de Viña del Mar. Las clasificatorias para la cita deportiva Argentino-Chilena se están disputando en el Polideportivo Renato Raggio de Valparaíso.



El lunes pasado la selección aconcagüina se impuso a Marga Marga en el Polideportivo Renato Raggio en Valparaíso.

Solo con clubes locales se realizará extraordinariamente el 'Amor a la Camiseta'

Siempre se dice que las crisis abren las puertas a las posibilidades, y es precisamente eso lo que puede ocurrir en el balompié aficionado sanfelipeño, a raíz que es altamente probable que en el corto plazo (octubre), se dé vida a una nueva versión del torneo 'Selim Amar Pozo, Por Amor A La Camiseta'.

A diferencia de ediciones anteriores, la competencia que recuerda a una de las personalidades más importantes del deporte local, estará reservada sólo a los clubes de San Felipe, los

que, de prosperar la idea, podrán volver a jugar de manera competitiva y no solo en encuentros amistosos.

Es muy probable que la idea sea propuesta a los directivos de los 11 clubes de la Asociación de Fútbol de San Felipe durante la presente semana, en una reunión extraordinaria, cita en la cual se discutirá la factibilidad de sacar adelante este proyecto que, de ser aprobado, pondrá fin al extenso receso en que se ha visto inserto el balompié aficionado sanfelipeño.

Una fuente muy confiable señaló a **El Trabajo Deportivo** que en el torneo podrán intervenir no más de tres series por club y que los futbolistas deberán contar con su respectivo Pase de Movilidad, requisito indispensable para poder volver a vestirse de corto.

Por esta vez 'El Amor a La Camiseta' estará reservado sólo para clubes de San Felipe.



MÁS DE
110 MIL RAZONES
- PARA -
APLAUDIR



15 AÑOS
fe
FONDO ESPERANZA



800430055

www.fondoesperanza.cl

CRUCIGRAMA #736

Por Gastón Fuentes / crucigramist@hotmail.com



	Imantar	"... me va"	Demostrativo	Redactor	... Richard	Incisolabial	Enroque corto
Yb				Educador			
Órgano fibroso							Con espinas
Pactar			Inventarás			África occ. francesa	
Originaria						Opio	
Apoyo	Agarrarás	Record					
Invento de Franklin							
Inés	Capítulos						
Ciudad quimbana			Usted				
Predicador		Artículo					
Tarjetas amarillas		Carcajada	Partir				
Ansiedad y tensión							



L	A	S	T	I	M	A			
T	R	U	E	T	O	M			
A	M	E	N	U	D	O			
V	A	L	T	R	E	S			
L	A	M	E	N	T	A	B	L	E
A	F	I	L	I	A	C	I	O	N
U	L	C	E	R	A				
R	O	R	I	E	S				
A	R	O	D	O	C				
D	O	N	O	S	O				

Solución #735

GUIA PROFESIONAL

Dr. SERGIO ABUAUAD
ABO-MOHOR

OFTALMOLOGIA Y CIRUGIA OCULAR
SAN FELIPE
Lunes, Martes, Jueves y Viernes de 9:00 a 11:30 y de 15:00 a 18:00

Salinas 1373, 2º Piso Of. 203
Ed. El Comendador
Fono 342512343 342912543

LOS ANDES
MIERCOLES (09:30 a 18:30) Y
SABADO (09:00 a 12:30)

Edificio Las Rosas - O'Higgins 640
Fono 342421902



especialistas en prevención

www.ist.cl
Merced 565, San Felipe
Edificio IST

☎ 34 251 1457
☎ 34 259 5500

TECNOLOGO MEDICO
OFTALMOLOGIA

TERESA CHACÓN LEÓN
TECNOLOGO

Exámenes de campos visuales computarizado y curva de tensión
Tomografía de Coherencia Óptica
Lunes, Martes, Jueves y Viernes de 8:30 a 17:00 horas
FONASA - ISAPRES
PARTICULAR

Salinas 1373, 2º Piso, Of. 203
Edificio El Comendador
Fonos 342912543 - 342512343 - San Felipe



EXAMEN DE OCT
TOMOGRÁFIA DE COHERENCIA ÓPTICA

- OCT RETINA
- OCT GLAUCOMA
- OCT POLO ANTERIOR

Salinas 1373, Of. 203 - Edificio El Comendador - Fono 342512343 - 342912543 - San Felipe

SOMOS DIARIO EL TRABAJO

Cuéntanos tu historia en **Diario El Trabajo**. Actividades Solidarias. Emprendimientos personales. Ollas Comunes. Noticias de tu comunidad. Iniciativas a Beneficio o la Historia de tu Club deportivo...
+56969181819, con Roberto González Short.

Horóscopo

por Yolanda Sultana

• **ATENCIÓN EN SANTIAGO:** José Domingo Cañas 386 al llegar a Grecia, Ñuñoa (2) 2778 8818 - (2) 2778 0731
• **ATENCIÓN EN RANCAGUA:** San Martín 822 (72) 239013

• **ATENCIÓN EN VIÑA DEL MAR:** Agua Santa 353, Paradero 4, Variante Agua Santa. Fono: (32) 261 3127
TWITTER @yolandasultanah



ARIES

AMOR: El cariño de esa persona es especial e incondicional, pero si usted no se entrega de la misma manera las cosas pueden cambiar. **SALUD:** No se descuide y cuidado con las alergias primaverales. **DINERO:** No se ponga a gastar más de la cuenta. **COLOR:** Calipso. **NÚMERO:** 33.



LEO

AMOR: Necesita hacer cambios que vayan en directa relación con su felicidad. **SALUD:** Esta jornada cuídese de los accidentes. No vale la pena descuidarse. **DINERO:** Analice con calma las opciones de trabajo que tiene, es hora de hacer algo más por su futuro. **COLOR:** Lila. **NÚMERO:** 19.



SAGITARIO

AMOR: Reflexione y vea que ha hecho para poder alcanzar su propia felicidad. Entienda que hay cosas que solo puede hacer usted. **SALUD:** Cuidado con las infecciones. **DINERO:** Muestre su deseo de salir adelante y el destino le presentará el camino. **COLOR:** Plomo. **NÚMERO:** 3.



TAURO

AMOR: Los entendidos pueden quedar en el pasado si es que usted deja de sacarlos al frente en cada oportunidad. **SALUD:** Esos dolores de cabeza deben ser controlados. **DINERO:** Oriente todas tus fuerzas hacia el logro de las metas que se ha ido proponiendo. **COLOR:** Crema. **NÚMERO:** 14.



VIRGO

AMOR: El inicio de la primavera traerá sorpresas para quienes tengan solito su corazón. **SALUD:** Piense más las cosas que hace. No corra riesgos innecesarios. **DINERO:** Siempre es bueno planificar las cosas y más cuando se trata de realizar un emprendimiento. **COLOR:** Burdeo. **NÚMERO:** 11.



CAPRICORNIO

AMOR: El amor le está pidiendo entrar, pero solo usted puede abrir la puerta de su corazón. **SALUD:** Haga más cosas que le ayuden a mejorar su salud. **DINERO:** No involucre lo que tiene en negocios inseguros y menos en los tiempos actuales. **COLOR:** Gris. **NÚMERO:** 20.



GEMINIS

AMOR: Acérquese a los suyos, ese cariño puede nutrirle más de lo que usted cree. **SALUD:** Trate de distraerse para no sentirse agobiado/a. **DINERO:** Aproveche las oportunidades antes que el mes de septiembre se acabe. Ya entramos en sus últimos días. **COLOR:** Café. **NÚMERO:** 5.



LIBRA

AMOR: No desperdicie ese cariño que le entregan, disfrútelo y nutra su corazón con este. **SALUD:** Trate de evitar a toda costa los malos ratos, así puede disminuir su nivel de estrés. **DINERO:** Su ingenio le puede ayudar a la hora de buscar nuevos ingresos. **COLOR:** Violeta. **NÚMERO:** 18.



ACUARIO

AMOR: La comunicación constante ayuda, pero también debe acompañarla con detalles lindos hacia su pareja. **SALUD:** Cuidado con la comida. Modérese. **DINERO:** Al momento de tomar decisiones analice las variables que le presenta el panorama económico. **COLOR:** Ocre. **NÚMERO:** 1.



CANCER

AMOR: Las cosas dependen de usted. Defina si esa persona podrá entrar o no a su corazón. **SALUD:** Mejore sus hábitos alimenticios, evite consumir azúcar en exceso. **DINERO:** Su familia es la mejor motivación que puede tener para salir adelante en la vida. **COLOR:** Terracota. **NÚMERO:** 5.



ESCORPION

AMOR: Abrir el corazón le ayudará mucho ahora que la primavera ha comenzado. Es tiempo de dejar pasar a cupido. **SALUD:** Cuídese siempre evitando los contagios. Sea responsable. **DINERO:** Esfuércese cada día y no se rinda a pesar de los obstáculos que surjan. **COLOR:** Verde. **NÚMERO:** 16.



PISCIS

AMOR: Trate de abrirse más a las oportunidades que le presenta la vida día tras día, especialmente en este inicio de primavera. **SALUD:** Elimine de su vida las cosas que le perjudican. **DINERO:** Llegó el momento de hacer crecer sus finanzas. **COLOR:** Celeste. **NÚMERO:** 22.

Vecinos de Llayquén decidirán construcción de pasarela peatonal

PANQUEHUE.- Desde que se iniciara la construcción de la nueva ruta 60 CH en el año 2014, los vecinos del sector de Llayquén emprendieron una lucha para que el Ministerio de Obras Públicas considerara la construcción de una pasarela peatonal, ya que la nueva ruta provocaría un alto nivel de riesgos con la consecuencia de accidentes de tránsito y atropellos. Sin embargo, tras la habilitación de la ruta, dicha pasarela nunca se concretó.

No fue sino hasta hace unos años que dicho proyecto comenzó a tramitarse en el Ministerio de Obras Públicas, para lo cual la Sociedad Concesionaria Vía Chile, operador de la Autopista Los Andes, tuvo a cargo la generación del proyecto, el que consideraba la elección de tres tipos de obras, además de una serie de reuniones de socialización vecinal; sin embargo esto último no se llevó a cabo como se esperaba, por lo que hace algunas semanas, la administración del alcalde **Gonzalo Vergara**, se enteró que la obra consideraba junto a la pasarela la habilitación de una calle de servicio, obligando a la expropiación de terrenos a 15 familias ubicadas a un costado de la actual ruta Troncal.

Esta acción obligó a la autoridad comunal a generar una serie de consultas y visitas técnicas al lugar, ocasión donde el Secretario Comunal de Planificación, **Eduardo León**, co-

• **Tras una reunión de socialización entre vecinos afectados por expropiación de parte de sus terrenos con la concesionaria de la ruta, el concejo municipal determinó que a través de una votación los vecinos tomen la decisión final de la ejecución del proyecto.**

mentó que dicha obra si bien es necesaria, no se supo con detalles que contemplaba expropiaciones. «Los vecinos de Llayquén habían pedido una pasarela por el alto tráfico y que es peligroso para los peatones del sector, pero ahora el alcalde se entera por los vecinos que hay una gran cantidad de expropiaciones, así que por lo mismo el alcalde está pidiendo información al Ministerio de Obras Públicas, y por lo mismo revisamos un plano donde se aprecia un gran número de estas expropiaciones», comentó el Secplac.

Fue en la Biblioteca Pública 407 del sector La Pircas donde el alcalde Vergara, junto a los concejales **Marcelo Olgún, Manuel Zamora y Gabriela Vega**, se reunió con los vecinos afectados, además del Inspector Fiscal del MOP y representantes de la Sociedad Concesionaria Vía Chile, operador de la Autopista Los Andes, donde se conocieron detalles del proyecto, el impacto que éste provocará entre algunos vecinos y la falta de una adecuada socialización.

De acuerdo a lo indicado por el edil, este proyecto

debe contar con la aprobación de la comunidad de Llayquén, quienes son los afectados por el impacto que genera su ejecución: «Hemos tenido la primera reunión cara a cara con la concesionaria y el MOP y por lo mismo se sacan cosas interesantes, porque gran parte de los vecinos hoy en día ya no les interesa la pasarela y obviamente tampoco les interesa el tema de la caletería, que es por una situación sentimental y por ser un tema crucial serán los vecinos los que decidan que si quieren aún la obra».

Para la comunidad de Llayquén, la pasarela si bien es necesaria, varios de ellos se verán afectados con la expropiación de parte de sus terrenos, para así dar cabida a la habilitación de una calle de servicio. Esto porque desde cuando se comenzó a tramitar la obra hace casi dos años, nunca se habló de dicha intervención y más aún, las reuniones de socialización fueron vía remota y con escasa participación, por lo tanto, es un tema que hoy genera divisiones entre ellos mismos.

Pedro Barría, representante de la Sociedad



El alcalde Vergara se reunió con los vecinos afectados, el Inspector Fiscal del MOP y representantes de la Sociedad Concesionaria Vía Chile, operador de la Autopista Los Andes, donde se conocieron detalles del proyecto, el impacto que éste provocará entre algunos vecinos y la falta de una adecuada socialización.

Concesionaria Vía Chile, explicó que el proyecto si bien genera una mejora en la calidad de vida de los vecinos, hay otros que se sentirán afectados. Asimismo dijo que respetarán la opinión de ellos al momento de ser consultados por una votación de la comunidad: «Es un tema que si bien se cumplió con lo que dicta la ley, ya que se hicieron participaciones ciudadanas en su momento, por intermedio de plataformas virtuales, ahora esta parte de estar con los vecinos, de dar la cara, ese tú a tú, que es lo que faltó y nos permite mostrarnos como concesionaria y Estado, nos permite demostrar que este proyecto está pensado en un beneficio para la comunidad».

Para los concejales **Manuel Zamora y Gabriela Vega**, la falta de socialización en la ejecución de las etapas de diseño del proyecto, fue crucial para evitar la oposición de un sector a una obra que si bien es de beneficio, pero que asimismo genera rechazo entre los mismos vecinos. «Faltó información desde el minuto uno que se inició este proyecto en el año 2015, porque ahora recién nos encontramos con esta sorpresa y que se refiere a la calle de servicio y su expropiación», indicó Zamora, a lo que la concejala Vega añadió: «Quiero destacar el trabajo que hace el alcalde, de llegar a una instancia de poder conversar con los vecinos, ya que

son ellos los reales afectados, pues el proyecto tiene sus cosas buenas y malas».

Fue así que el alcalde **Gonzalo Vergara** determinó llevar el tema a la sesión de concejo municipal, donde se acordó que sean los mismos vecinos, por intermedio de una consulta ciudadana, quienes decidan si continuar o no con la ejecución del proyecto.

Dicha votación será este sábado 25 de septiembre entre 09:00 a 13:00 horas, en la casa de la vecina **Isabel Mesías**: «Tomamos el acuerdo que esto será este sábado y la pregunta será bien simple: ¿Quieren pasarela con la calle de servicio? Sí o No. Que sean los vecinos quienes tomen la decisión, que sean los vecinos de Llayquén solamente, las casas que están ubicadas a un costado de la carretera y los que viven hacia el interior. Será un tema voluntario, pero es muy importante que puedan participar, ya que aún están en la instancia de poder tomar una determinación por parte de ellos mismos y que será respetada por este municipio».

Sea cual sea el resultado de la votación, será tomada como una resolución de la comunidad del lugar, e informada al Ministerio de Obras Públicas, ya que esta es una instancia crucial para ejecutar una obra con el apoyo de dicha comunidad y no a sus espaldas.

¡SUSCRÍBETE!

- Acceso a partir de las 00.00 horas
- Promedio 22 ejemplares mensuales
- Formato impreso libre de ventanas emergentes
- Accesos diferenciados según plan de suscripción (SPS)
- Descargas PDF (SPS)
- Acceso total a ediciones anteriores (SPS)

EL TRABAJO
el diario del valle de aconcagua

DESDE \$2.500.-