

Patricia Henríquez, la imputada.

Hasta habría trabajado en el Hospital Psiquiátrico

Oriunda de Putaendo es enfermera acusada de horrendo crimen

Impacto desata vínculo con el Valle de la acusada de homicidio frustrado contra excompañera de trabajo

Pág. 9

Recibirán 20 tickets:

Al fin entregarán pasajes a los no beneficiados

Pág. 3

Al menos iniciarían obras:

Cesfam Curimón y SAR San Felipe se construirían en 2023

Pág. 4

Esc. M. Rdríguez y Cordillera:

Destituyen a dos directores de la educación municipal

Pág. 5

Para Valeria Segura:

El 15 de julio será la 'Rifa Solidaria'

Pág. 7

Gobierno Regional:

Capacitarán a organizaciones para postular al FNDR 7%

Pág. 7

Nueva oportunidad:

'Corchito' Romero vuelve al Uní Uní

Pág. 10

Patinaje artístico:

Estrellitas sobre Ruedas esperan torneo de octubre

Pág. 12



Pág. 12



ESTRELLITAS CON LUZ PROPIA.- Ellos son parte de la actual generación de **Estrellitas sobre Ruedas**, club en el que participan chicos de todas las edades y lugares del Valle de Aconcagua. Todos se están preparando ya para el campeonato interregional de patinaje artístico, el que se desarrollará en el gimnasio municipal de Santa María. De ganar ese torneo, estos chicos irán al Nacional a fin de año, para así poder competir a nivel latinoamericano. (Foto Roberto González Short)

Muro contención podría colapsar por drenes clandestinos: P. 6-7

Denuncian graves problemas con trabajos en Cementerio de Llay Llay



Piel Divina

■ **Marco López Aballay**
Escritor

No entiendo el por qué relaciono la canción *Home* de Phillip Phillips con los músculos de Piel Divina. Puede que se deba a la voz dulzona y a la melodía que los gringos producen de manera espectacular, como un comercial de Coca Cola, redondito y suavcito. A Piel Divina lo conocí hace más de cuarenta años en mi natal Piedra Grande, y tiempo después, muchos años después, se me apareció con todo su esplendor entre las sábanas calientes del libro *Los Detectives Salvajes* de Roberto Bolaño. Desde ese día lo tengo presente en mis oraciones y ruego al universo por su salud y vida eterna. En las noches de invierno su figura brota y provoca chispazos entre mis neuronas pasadas a película triple X y comienzo a contar hasta 100 hasta que su imagen se evapora y huye por la ventana junto a los fantasmas de la felicidad y de la muerte (aunque también del rock and roll, las dipironas y las eyaculaciones precoces).

En el verano del 83 Piel Divina, el de mi natal Piedra Grande, me invitó a su casa. En el camino hablamos de nuestra amistad y del calor que brotaba por los caminos polvorientos del pueblo, hablamos de las estrellas que chocaban con la luna y mientras intentaba abrazarme, sentí los chispazos de una extraña felicidad. El otro Piel Divina, el de *Los Detectives Salvajes* posee ciertas se-

mejanzas con el de mi pueblo: espaldas anchas, pómulos pronunciados, piernas ardientes, manos grandes, piel morena y pelo negro. Aunque hay una enorme diferencia entre ambas personalidades y el ambiente en que se desenvuelven, así como en las circunstancias y territorios que les ha tocado vivir. En efecto, Piedra Grande es un pueblo que vive del viento, de las chircas, de las pircas y sombras de sus cerros. Sus habitantes parecen fotografías en blanco y negro, apenas mueven sus manos ante la amenaza del apocalipsis. Las animitas y los santos bailan rancheras al anochecer y el Diablo tira piedras a las techumbres hasta las cinco de la madrugada. Un túnel, como *aguje-ro negro*, separa a Piedra Grande de la realidad más próxima mientras un reloj aúlla en la oscuridad y un satélite desaparece entre la niebla. Mi amigo Piel es parte de aquel paisaje y lo imagino en su traje de brujo atravesando el puente que separa su rancho de la calle principal del pueblo. Hace años que no hablamos, aunque lo he visto acompañado de innumerables hijos y nietos como una tribu anclada en su territorio. Y su cuerpo, cansado acaso de la vida, es un espantapájaros que se dobla al caminar.

El otro Piel Divina es mexicano y a mediados de los 70's con dieciocho años

recién cumplidos, llega a vivir al DF, sin dinero, sin ropa, sin amigos. Allí conoce a un periodista con quien se acuesta y logra ciertos favores (como dormir en el almacén de papel de *El Nacional*) y escribe crónicas que a nadie importan. Tiempo después vive con una mujer con quien tiene un hijo y un sinnúmero de trabajos. También ejerce de merolico por las calles y avenidas de Azcapotzalco e igualmente fracasa. Años después se convierte en amante del poeta y académico Luis Sebastián Rosado y se va a vivir con él a Coyoacán. Allí hacen el amor todas las noches, hablan de poetas vivos y muertos, cenan a las tres de la madrugada, toman whisky y sus cuerpos caen al precipicio. Pero a los treintaicinco días Piel desaparece y se convierte en la luz y sombra de la infeliz existencia de Luis Sebastián Rosado (así como de otros y otras poetas del DF).

Aquella tarde polvorienta, al llegar a casa de mi amigo Piel atravesamos rápidamente el patio y cuando entramos a la habitación de sus padres sentí un aire caliente en mis espaldas. Me fijé en las rendijas donde el sol atravesaba trayendo la buena nueva de otros planetas. Me fijé en el retrato de sus padres y en el Santo Rosario que colgaba en una esquina. La cama tenía unos bordados preciosos y sus sábanas olían a limpio.



SLEP: Servicios Locales de Educación Nuevos Desafíos y Oportunidades

■ **PhD(c) Miguel Ángel Rojas Pizarro.**
Psicólogo - Profesor de Historia -
www.miguelrojas.cl

¿Cómo sería nuestra comunidad escolar si contaríamos con un médico por escuela o Liceo? ¿Mejoraría la salud física y mental de nuestros docentes y asistentes de la educación fuesen controlados cada tres meses y con ello poder prevenir alguna patología? ¿Mejoraría el cuidado de nuestros estudiantes y así prevenir trastornos como la obesidad, ansiedad, depresión o incluso evitar actos suicidas?

¿Pero cuál sería el especialista indicado? La Medicina Familiar es una especialidad con enfoque de atención integral del paciente y su familia. Los especialistas en medicina familiar son profesionales altamente capacitados para una atención médica ambulatoria, así como también, están preparados para orientar y educar al paciente, su familia y comunidad que lo rodea en aspectos promocionales, preventivos y de rehabilitación con el fin de mantener a la población lo más sana posible y empoderada en su autocuidado. De acuerdo con cifras de la Superintendencia de Salud de 2017, la Universidad de Chile forma a 90 de estos especialistas al año.

Para la nueva institucionalidad de los Servicios Locales de Educación (SLEP) lograr innovar en los nuevos requerimientos que el sistema, a gritos nos solicita post pandemia. En un estado moderno los distintos Ministerios y servicios públicos deben conversar entre sí. Es clave planificar un trabajo mancomunado entre el Mineduc, el Minsal, Mindep (Deporte) y el MDSF (Desarrollo So-

cial). Bajo esta lógica los derechos en salud de niñas, niños y adolescentes señalada en la Ley 21.430 cuyo cumplimiento fiscalizará permanentemente la Superintendencia de Salud. Esta Ley estipula que padres, madres y responsables legales de niñas, niños y adolescentes, «están obligados a cumplir con los controles médicos», además de adoptar las medidas necesarias para velar por la salud de las y los menores de 18 años. **¿Los establecimientos educacionales apoyan a las familias en el cumplimiento de esta normativa? ¿Conversan el Consultorio y la escuela con relación a la salud de sus estudiantes, docentes y asistentes?**

Dadas las características del tipo de trabajo que desempeñan, los docentes se ven expuestos a riesgos de manera permanente (físicas y psicológicas) tanto de sufrir accidentes como de desarrollar enfermedades profesionales relacionadas, especialmente, con el uso excesivo de la voz y las posturas inadecuadas del cuerpo. En cualquier caso, lo más importante es tomar consciencia de los riesgos asociados al desempeño laboral y adoptar conductas preventivas.

Las enfermedades profesionales son el producto de una falla de los sistemas de prevención o bien de la inexistencia de éstos. No obstante, existen procedimientos que permiten eliminar los riesgos del trabajo para conseguir ambientes de trabajo sanos y seguros. En primer lugar, es clave la palabra dignidad. Si espacios dignos: Es importante observar el ambiente en que se desarrolla la actividad. Los riesgos más comunes que se encuentran pre-

sentes en las escuelas derivan del estado general del edificio, deterioro de las instalaciones, la falta de mobiliario y equipamiento adecuado para uso de los docentes, los ambientes ruidosos, poca calefacción en invierno, sucia con polvo y escasa iluminación. **¿Dónde pasamos más tiempo; en el trabajo o en el hogar?**

Fácil, pasamos más tiempo en el trabajo y en este caso en la escuela, por ello el Estado tiene la obligación que nuestros docentes y asistentes tengan instalaciones dignas como Sala de Profesores y asistentes, comedores, baños, casilleros, computadores, acceso internet y un lugar cómodo donde descansar en los recreos después de hablar durante 90 minutos seguidos.

Lo mismo señalado en el párrafo anterior corre para nuestros estudiantes, no podemos hablar de innovación pedagógica y educación para el siglo XXI mientras nuestros estudiantes tienen hambre, frío y se encuentran con una mala alimentación. No por nada en Chile, la prevalencia de obesidad infantil se cuadruplicó entre los años 80 y 90, llegando en la actualidad a cifras que superan el 30%, especialmente en los niveles socioeconómicos más vulnerables. Por último, también es importante señalar que otra patología que afecta al 25% de los menores de seis años, entre el 12% y el 16% de los niños chilenos tienen ansiedad y depresión al igual que sus maestros.

«Si queremos educar a un niño debemos educarle a él y educar también a su ambiente. Puesto que todos los niños viven en un contexto, debemos educar al niño y al contexto, a los dos». **José Antonio Marina.**



EL TRABAJO
el diario del valle de aconcagua

FUNDADO EL 24 DE FEBRERO DE 1929

Salinas 348 • Fono: 34 2 34 31 70 • San Felipe

Web: www.eltrabajo.cl • e-mail: diarioeltrabajo@gmail.com

Director: Marco Antonio Juri Ceballos

Impreso en los talleres de Diario El Trabajo

LAS OPINIONES VERTIDAS EN ESTE ESPACIO SON DE EXCLUSIVA RESPONSABILIDAD DE QUIENES LAS EMITEN, Y NO REPRESENTAN NECESARIAMENTE EL PENSAMIENTO DE DIARIO "EL TRABAJO"

Aún deberán esperar, pero recibirán por todo el año: Al fin entregarán pasajes a estudiantes no beneficiados en el primer semestre

Durante la mañana de ayer miércoles, la municipalidad de San Felipe informó que, durante este segundo semestre, los estudiantes beneficiados con la beca de los pasajes que cursan sus estudios en Valparaíso, recibirán los boletos correspondientes a la primera mitad del año, durante las próximas semanas.

Y es que dichos pasajes no llegaron a manos de los beneficiados durante estos meses, debido a problemas administrativos de la entidad edilicia con la empresa, cuestión que según informaron desde el municipio, ya se en-

cuentra solucionada.

Así lo confirmó la directora de la Dirección de Desarrollo Comunitario (Dideco), **María Teresa Urbina**, quien indicó que «desafortunadamente tuvimos un retraso con el tema de la licitación porque los oferentes no cumplían con todos los requisitos legales para ganarse esta licitación, pero finalmente ayer (martes), el concejo municipal apoyó seguir con un trato directo con la empresa para poder hacer la compra de los pasajes hacia Valparaíso y Viña del Mar; hacia Santiago no existen problemas».

• **Alumnos que deberían haber recibido los tickets para viajar a Valparaíso, no recibieron los pasajes. Desde la Dideco aseguraron que dicha situación se normalizará durante el segundo semestre.-**

En este mismo sentido, Urbina además detalló que el programa tiene un «presupuesto de 35 millones de pesos, con el compromiso, y vamos a cumplir, los 10 pasajes para el primer semestre y 10 para el segundo semestre, y vamos a hacer la entrega en su totalidad cuando tengamos la compra realizada».

En esa misma arista, la directora de la Di-

dico explicó que no existe problema que un estudiante utilice los pasajes que debieron ser entregados durante el primer semestre, en la segunda mitad del año. «No hay problema, los pasajes tienen una vigencia de un año, los compramos con ese requisito. No hay problema que un pasaje del



María Teresa Urbina, directora de Desarrollo Comunitario de San Felipe.

primer semestre sea que «los tiempos administrativos no son como uno lo espera, esperamos a la brevedad. Es una situación que nos tenía muy preocupados, sabemos que las cosas no son fáciles para las familias».

Finalmente, y ante la consulta de cuándo ya podrían los estudiantes contar con este beneficio, Urbina sostuvo

EL TIEMPO Fuente: Dirección Meteorológica de Chile

Día	Min Max	Madrugada	Mañana	Tarde	Noche
Jueves 30	-1° 23°	Nubosidad parcial	Nubosidad parcial variando a despejado y helada	Despejado	Despejado
Viernes 1	5° 11°	Nublado	Cubierto y chubascos	Cubierto y chubascos	Nublado y chubascos débiles
Sábado 2	2° 17°	Nublado	Nubosidad parcial variando a despejado	Despejado	Nubosidad parcial
Domingo 3	3° 13°	Nublado	Nublado	Nublado	Nublado
Lunes 4	1° 18°	Nubosidad parcial	Nubosidad parcial	Nubosidad parcial	Nubosidad parcial

ARCANO DEL AMOR
SALUD, AMOR Y DINERO

Tu Vida ya no es la misma todo lo que tenías se te fue de la noche a la mañana, te desesperas, lloras, ¡¡la soledad te consume!! No importa el sexo, tiempo ni distancia, pagará por cada lágrima, suplicará por cada ofensa, nada es imposible para mí.

Necesito el nombre e irá a ti para siempre. Elimino todo tipo de daño, maldición o enfermedades raras. No dejes para mañana lo que puedes hacer hoy. Búscame, garantía total.

SAN FELIPE CENTRO • CEL +56 953419262

INDICADORES

IVP	Fecha	Valor	UF	Fecha	Valor
	30/06/2022	33.557,36		30/06/2022	33.086,83
	01/07/2022	33.569,68		01/07/2022	33.099,99
	02/07/2022	33.582,00		02/07/2022	33.113,16

UTM Junio – 2022: 57.557

Condorito



Cesfam Curimón y SAR San Felipe comenzarían a construirse el próximo año

La Municipalidad de San Felipe anunció que los proyectos de construcción del nuevo Cesfam de Curimón y del Servicio de Alta Resolución (SAR) del Cesfam Segismundo Iturra, se materializarán el próximo año, luego que el Ministerio de Salud enviara a la División de Presupuesto del Ministerio de Hacienda, la solicitud de los recursos por más de \$4.500 millones.

Desde el municipio

• **Ministerio de Salud envió a la División de Presupuesto del Ministerio de Hacienda, la autorización para que se decreten los fondos necesarios que permitirán mejorar la red asistencial de la comuna con la materialización de estos dos dispositivos.**

se agradeció el apoyo recibido por parte de los consejeros regionales, pues a través del Gobierno Regional de Valparaíso se pudo financiar el terreno y el diseño de ambos proyectos

que hoy permiten con-

fiar en que a partir de 2023 comiencen a construirse estos dispositivos sanitarios.

Asimismo, se agradeció el apoyo recibido por los concejales y de la directora del Servicio de Salud Aconcagua, recordando las gestiones realizadas tanto en el Ministerio de Salud, como en Subsecretaría y Seremi de Salud Valparaíso.

«Hay que mencionar que estos son fondos sectoriales, estuvimos yendo a Santiago, al Ministerio de Salud para poder comentar y validar esta necesidad imperiosa de contar con estos dos dispositivos de salud, lo hicimos el año pasado con



El Cesfam Segismundo Iturra contará con su propio Servicio de Alta Resolución (SAR), en tanto Curimón tendrá un Cesfam.

el antiguo Ministro y también con la actual Ministra, nos reunimos también con el Subsecretario de Redes Asistenciales, el Seremi de Salud actual, es decir, nos hemos reunido con

las distintas instancias que podían apoyar y validar esta decisión», aseguró la alcaldesa Carmen Castillo.

Según detalló, en el caso del proyecto del SAR, éste contempla

aumento de dotación de personal, ambulancia e infraestructura que en conjunto derivarán en una mejora ostensible en la atención de salud de la ciudadanía.

EXTRACTO

EL PRIMER JUZGADO DE SAN FELIPE, en autos de interdicción por demencia, caratulados "TRUJILLO" ROL N° V-211-2018, con fecha 31 de enero de 2019, se dictó sentencia definitiva, declarando interdicta a doña **EVA RUTH HERRERA GUZMÁN**, Cédula Nacional de Identidad N° 7.382.237-8, quedando privada de la administración de sus bienes. Se designó como curador legítima y definitiva a doña **KATHERINE FABIOLA TRUJILLO HERRERA**, cédula de Identidad N° 13.031.854-1. Se ordena Publicar e Inscribir. La Secretaria.

28/3

Danisa María Ordenes González

EXTRACTO

1° JUZGADO CIVIL DE SAN FELIPE, ROL N° C-515-2022, perfeccionamiento derecho de agua, "**MUÑOZ/MOP/DIRECCIÓN GENERAL DE AGUAS**". Demanda solicita que S.S. declare y ordene inscripción de derecho de aprovechamiento de aguas superficiales y corrientes, de uso consuntivos, de ejercicio permanente y continuo, con un caudal de 2,67 litro por segundo, equivalentes a 1,75 acciones, captados de manera gravitacional desde el Río Aconcagua y conducidas por el Canal Herrera derivado El Retiro. Solicita ordenar al Conservador se inscriba y perfeccione el título y ordenar registro en Catastro Público de Aguas de la DGA.

25 de mayo de 2022, S.S., resolvió: Vengan las partes a audiencia de contestación y conciliación al quinto día después de la última notificación, a las 11:00 horas de lunes a viernes, si recayere en día sábado al siguiente día hábil en el horario señalado. Audiencia que deberán asistir las partes personalmente o por apoderado con poder suficientes. Comparendo decretado deberá verificarse por sistema remoto de videoconferencia. Partes interesadas, deberán ingresar escrito a OJV con una anticipación de 2 días antes de verificarse comparendo, para agendar y coordinar la realización de audiencia mediante videoconferencia a través de plataforma zoom en la conexión <https://zoom.us/j/92921365858>. Demás instrucción en el expediente señalado.

28/3

NUEVO PLAN ANUAL BÁSICO
Acceso diario a Edición JPG durante todo un año
\$10.000.-
SUSCRÍBETE

Un merecido reconocimiento a nuestros fieles lectores que nos prefieren día a día...

COANIQUEM
todo por el niño quemado

CORONAS DE CARIDAD
CANASTILLOS DE NOVIOS
SALUDOS A ENFERMOS
SALUDOS RECIÉN NACIDOS

CONTÁCTENOS GRATIS AL 800 211212

O A NUESTRA OFICINA REGIONAL
SANTA ROSA 269 (INTERIOR), TELÉFONO: 76952377, LOS ANDES

NUESTROS AGRADECIMIENTOS A DIARIO **EL TRABAJO**

Destituyen a director de la Escuela Manuel Rodríguez y a directora del Liceo Bicentenario Cordillera

La municipalidad de San Felipe dio a conocer el resultado de los sumarios que se llevaron a cabo en contra del director de la Escuela Manuel Rodríguez y la directora del Liceo Bicentenario Cordillera, por acoso laboral y hostigamiento. Las denuncias fueron presentadas por trabajadores de los mismos establecimientos.

• **Sumarios por acoso laboral y hostigamiento en contra de los directivos se investigaron desde el año pasado.-**

Así lo informó la alcaldesa **Carmen Castillo**, quien señaló que en este momento «se han notificado dos directores de establecimientos educacionales de la destitución de ambos, tras la conclusión de sumarios que

se iniciaron el año pasado. Las conclusiones finalmente determinaron la destitución de la directora del Liceo Bicentenario Cordillera y la escuela Manuel Rodríguez».

En este mismo sentido, la edil manifestó que este proceso «es muy importante, fue trabajado con mucha responsabilidad porque es importante la calidad de la educación y la calidad del clima laboral. Las causas fueron acoso laboral y hostigamiento en ambos casos».

En la oportunidad Castillo además agre-



Directora del Liceo Bicentenario Cordillera fue destituida de su cargo tras término de sumario en su contra. Misma situación ocurrió con el director de la escuela Manuel Rodríguez.

gó que «tenemos en curso otros sumarios que se están llevando a cabo en tres establecimientos y esperamos las conclusiones dentro de muy poco».

Del resultado de estos dos sumarios que culminaron con la destitución de am-

bos directivos propiamente tal, la máxima autoridad comunal indicó que «existe un periodo de reclamación en el que pueden contestar a las acusaciones que se están efectuando».

Por su parte la directora de la DAEM, **Natalia Leiva**, sos-

tuvo que «los establecimientos siguen funcionando con regularidad, existen equipos de gestión que ya han llevado a cabo lo que necesitan los colegios en este proceso. Los establecimientos están funcionando con normalidad».

SE VENDE
EXQUISITA MIEL DE ABEJA
A \$5.000.- EL KILO
CONTACTO:
+569 63133947



tu mutualidad!

Te invitamos a seguir estas recomendaciones para prevenir eventuales contagios del COVID-19



Lava tus manos frecuente



Mantén una distancia física de al menos un metro



De ser posible, quédate en casa

#TodosJuntosCuidándonos

*MutualidadFiscalizadaPorSuseso

Muro de contención podría colapsar por drenes clandestinos:

Denuncian graves problemas con obra en Cementerio de Llay Llay

Una grave denuncia ciudadana es la que se está haciendo tanto a través de **Diario El Trabajo** como por oficio presentado ante la Seremi de Salud Valparaíso en la oficina de San Felipe. El denunciante es uno de los encargados de la empresa que construye un muro de cemento en el cementerio de Llay Llay, y en este caso según su denuncia, las obras están comprometidas a la misma vez que la salud pública de los vecinos y de los visitantes al camposanto.

Nuestro medio habló con **Héctor Guerra Herrera** de la empresa constructora. Él manifiesta que fueron contratados por la Municipalidad de Llay Llay para levantar el muro en cuestión para dar más seguridad al lugar, descubriendo al inicio de las perforaciones que hay varios drenajes 'clandestinos' en el subsuelo del cementerio, los mismos que filtran las

• Empresa constructora, a cargo de la obra, es quien realiza la denuncia, asegurando que el municipio no atiende las advertencias que han realizado.-

aguas negras de los sanitarios y baños del cementerio.

PELIGRO INMINENTE

Según explica Héctor, ellos ya avisaron a la Dirección de Obras Municipales de Llay Llay para que el Municipio repare esos drenes y evitar así un inminente colapso del muro en construcción y de otros sectores del camposanto, pero que de igual manera el Municipio no ha reparado esas filtraciones y más bien les ha obligado a continuar con el muro. Cabe señalar que también el denunciante indica fuertes y malos olores que emanan de las filtraciones, indisponiendo al personal de la constructora.

«Hace más de dos meses que nuestra em-

presa está ejecutando unos contratos de muros de contención, en la cual nos encontramos con dos drenes clandestinos que están filtrando las aguas hacia la tierra. Uno de los drenes tiene espesor de flor de tierra hacia abajo, 27 centímetros, o sea, es cosa que un niño puede jugar con tierra y si la filtración sale hacia arriba, puede contaminar a un niño de bacterias. El segundo problema es el tema de los muros, hay un dren que tiene aproximadamente 4 metros de profundidad por 6 de ancho, la cual el muro de contención pasa por arriba, ellos siguen utilizando ese dren, se obligó a nuestra empresa a ejecutarlo por la DOM de Llay Llay», comentó Guerra.

- ¿Cuál es la situación actual entonces de este problema?

- A pesar que hicimos el muro, éste sigue botando residuos, eso quiere decir que en algún momento el muro puede colapsar y desprenderse o quebrarse, por eso se está haciendo el tema de esta denuncia.

- ¿Qué conversaciones han sostenido ustedes con la DOM o la Seremi de Salud?

- A pesar de que se ha tratado de conversar con la DOM para que ellos se hagan presente, hay notas en el Libro de Obra que yo, como jefe de obras, puedo dar fe que se le ha dicho a la DOM presente en el tema de los drenes y la directora de Obras llega apurando 'que tenemos que hacer los dre-



GRAVE DENUNCIA.- En este lugar una empresa construye un muro de contención para el Cementerio Municipal de Llay Llay. El jefe de obras denuncia que hay serias filtraciones y que el Municipio no quiere atender las advertencias.

nes', siendo que los drenes no pasan por el contrato legal que tiene la empresa con el Municipio de Llay Llay. También se les ha informado que en algún momento los drenajes van a colapsar, va a ser a los días de lluvias que vienen.

- ¿Hay malos olores en ese sector entonces?

- Es un olor que no se soporta, porque los baños a pesar que están cerrados, el personal de la Municipalidad sigue y sigue ocupando las instalaciones, por eso es más que nada el denuncia y que se pueda tomar cartas en el asunto, porque vino el alcalde **Edgardo González**, pero al

final él solamente no dio soluciones, ya no ha querido atender a la empresa, no ha querido atender los requerimientos de nuestra empresa, ni tampoco a los delegados de la empresa no los ha querido atender. Siempre que han venido lo han hecho de una forma altanera. La obra se ha atrasado ya casi más de un mes y medio, se ha atrasado y va a seguir atrasando por el tema de que ellos no definen qué es lo que van a hacer con el tema de los drenes que siguen filtrando. Por eso se denuncia esto, para que la gente y el pueblo de ahí sepa que no se están haciendo las cosas correctas y también

como un respaldo hacia la empresa, de que si los muros ceden o les llegara a pasar algo justo en los puntos que corresponden donde están los drenes, no sea responsable la empresa, sino del Municipio, que ellos ejecutaron y no hicieron un estudio de impacto ambiental cuando debían (...) Las fosas están totalmente colapsadas, las tapas de las fosas están quebradas y nadie se hace cargo de nada, y el cementerio entre comillas está botado.

- ¿Cómo afecta esto a los trabajadores de su empresa?

- Ya hemos cambiado la dotación de trabajadores tres, cuatro o cinco o seis veces por el

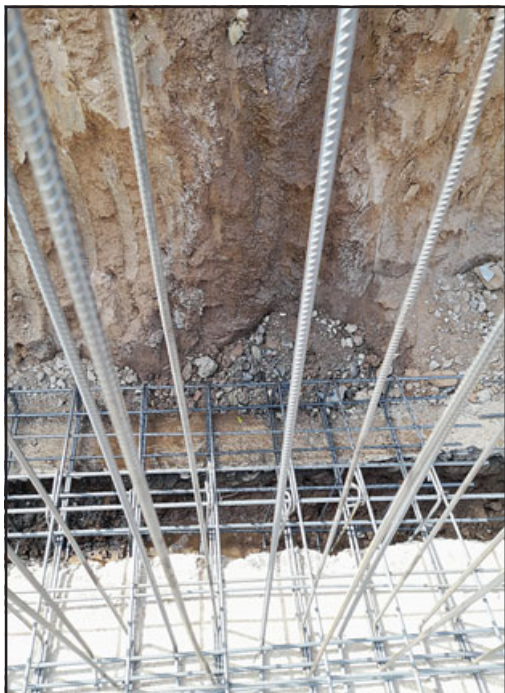

SEREMI INVESTIGA.- Esta gráfica es más clara, si o si estas filtraciones llegarán a dañar la nueva estructura, el denunciante teme que de ocurrir esto, su empresa sea culpada de hacer un mal trabajo.

Institución	SEREMI VALPARAISO
Área	OIRS - SALUD PUBLICA
Tema	COMPETENCIA TECNICA
Descripción	Usuario denuncia a Cementerio Municipal de Llay Llay, ubicado calle el cementerio en Llay Llay. Dicho cementerio tiene 2 drenes en mal funcionamiento, cuentan con una fosa la cual también se encuentra colapsada, en esas condiciones siguen usando los baños y el olor insostenible, los desechos están saliendo a la calle provocando un foco de insalubridad, la Constructora Guerra Trejo Spa esta realizando trabajos de mejoramiento en dicho cementerio y a solicitud DOM del municipio nos solicita tapar dichos dren para que nadie se diera cuenta de las irregularidades de los mismos, la cámara al estar rota mas trasciende el mal olor. solicitamos visita inspectiva lo antes posible. se adjunta fotografías.
Respuesta	RESPUESTA
Quién redacta	MARIA VALDES CACERES
Cargo de quien redacta	Administrativo
Oficina	OFICINA SAN FELIPE
Fecha de respuesta	28-06-2022
Respuesta:	

DENUNCIA FORMAL.- Este es el Reclamo formal interpuesto por Héctor Guerra en las oficinas de la Seremi de Salud en San Felipe. Está fechada 28 de junio, o sea, este martes.

tema de que la gente no quiere trabajar por los olores, por la contaminación.

- **¿Cómo está la empresa con sus pagos a los empleados y del Municipio a la empresa?**

- Sobre el financiamiento de la obra la verdad que con el contrato de trabajo el Municipio no ha querido pagar en la fecha, tienen cinco días para revisión de los contratos y al final ellos terminan revisando en un mes, en la cual no nos

dejan facturar, sino que por ley nosotros y por base de contrato deberíamos ejecutar el trabajo, tirar el estado de pago y a los cinco días, máximo seis días, nosotros podríamos estar facturando. Eso no quiere decir que es para que nos paguen, sino que necesitamos facturar. Nuestra empresa tiene dinero para poder seguir ejecutando, pero ellos, **Edgardo González** que es la alcalde; **Pablo Vergara** que es el jefe Secplac, o **Daniela Casti-**

llo que es la jefa de la DOM de la Municipalidad, y ellos simplemente no quieren atendernos, se les dijo sobre el dren de la filtración y todo y tampoco quieren atendernos.

ESPERAMOS RESPUESTA

Diario El Trabajo consultó al municipio llayllaíno sobre esta grave denuncia de salud pública, pero se nos indicó que por el momento no se pronunciarían al respecto.

Roberto González Short



EN GUERRA AVISADA...- Acá vemos las filtraciones de aguas negras en la obra en desarrollo, al centro vemos una cámara rebalsada de líquido, y a nuestra derecha el muro de tierra a punto de colapsar.

El próximo 15 de julio se realizará la Rifa Solidaria de Valeria Segura

Desde hace ya varios meses la exguardia de seguridad sanfelipeña, señorita **Valeria Segura**, ha venido enfrentando distintos desafíos personales en el área de su salud. Primero le fue dictaminado un agresivo

vo cáncer, se sometió a las terapias y salió adelante; seguidamente otras dolencias le afectaron y también logró salir adelante. Lo cierto de su situación es que actualmente ella no puede laborar, necesita del apoyo de nuestros lectores para comprar sus remedios y otros insumos de uso personal, es por ello que está realizando una Rifa Solidaria, la que viene cargada de premios para toda la familia.

El valor de cada número es de \$1.000 y los premios son muy variados. Una caja de mercadería; un tostador de

pan, eléctrico; un hervidor, una juguera, un set de toallas, cremas de limpieza + loción, cremas corporales, set de herramientas, lentes para el sol, set de cosméticos, una polera y premios sorpresa. También se sortearán varias Gif Card para Raconto, panaderías y otros comercios de nuestra ciudad.

La Rifa se realizará el próximo viernes 15 de julio. Nuestros lectores pueden depositar cuenta Rut 10.532.548-7, a nombre de **Valeria Segura Soto**, enviar voucher al +56999814304.



Valeria Segura lleva años luchando contra las enfermedades, nuestros lectores aún no la abandonan.



A COMPRAR NÚMEROS.- Aquí tenemos varios de los premios que se sortearán, todo para ayudar a Valeria Segura.

Gobierno Regional de Valparaíso: Capacitarán a organizaciones sociales para postular al FNDR 7%

Con el propósito de orientar a las organizaciones sociales sin fines de lucro en la postulación al 'Fondo Concursable para el Desarrollo Social y Comunitario' FNDR 7% del Gobierno Regional de Valparaíso, profesionales del GORE realizarán capacitaciones en las distintas provincias de la región, partiendo hoy jueves 30 de junio en la comuna de Catemu.

Así, se realizarán también dos capacita-

ciones por provincia en el mes de julio para buscar incentivar la participación de la mayor cantidad de organizaciones. Por motivos de aforo, podrá asistir un representante por organización, excepcionalmente podrán ser dos en casos que requieran de asistencia en movilidad. Durante la actividad se entregará información importante del concurso, particularmente al cómo formalizar un proyecto, acceso a la plataforma, los lineamientos de los Fondos,

requisitos obligatorios, elaboración del presupuesto, entre otras.

CALENDARIO INICIAL

Esta semana comenzarán las capacitaciones en las provincias de Valparaíso, Petorca y San Felipe.

En el caso de la provincia de San Felipe, se realizará hoy jueves 30 de junio, a las 10:00 horas, en el Salón Parroquial ubicado en la comuna de Catemu.

Incondicional RADIO CHILE
Via a dia junto a ti.

EN ANDROID E IOS

DISPONIBLE EN Google Play

Disponible en el App Store

Descarga la App

f Incondicional Radio Chile
i Radio Incondicional Chile

Presidente de Feria Agrícola San Felipe:

Reconocen alzas mensuales en alimento de mascotas y lamentan que ya no se produzcan verduras en el Valle por falta de agua

Conversando con el presidente de la Feria Agrícola Central de San Felipe, ubicada a un costado del Terminal de Buses, nos cuenta que están teniendo problemas por las alzas mensuales de los alimentos para mascotas. Este se debería a los altos costos de las materias primas. También nos cuenta que en el Valle de Aconcagua, debido a la sequía, no se están produciendo verduras.

Comenzamos consultándole si se han visto afectados por alzas de los precios:

- Sí, como todas las cosas, los costos de producción más caros el transporte, el alza del combustible. Todo eso influye que llegue más cara la fruta, la verdura, los granos; el alza del dólar, todo.

- ¿Pero a ustedes les cuesta un poco traspasarla al público?

- Hay que traspasar-

le algo, el costo nomás, porque si le pone todo se encarece mucho más para la gente, el público.

- ¿Es mucho lo que suben de una semana a otra o es una alza mensual?

- Sobre todo nosotros tenemos problemas con el alimento de mascotas, lo suben todos los meses, porque yo trabajo con otros colegas los alimentos de mascotas, eso influye más porque todos los meses lo están subiendo. Ellos le echan la culpa a las materias primas, a los transportes que han subido, de ahí nos traspasan a nosotros y nosotros tenemos que traspasarlo al público, pero una parte nomás porque si ponemos todos los costos, pucha se van a las nubes los precios.

- ¿Es que hay alta demanda también o no?

- Sí, pero ahora se calmó un poco ya, están

muy caros los alimentos, se está yendo a lo más barato la gente.

- ¿En cuanto a verdura, lo más caro que tenemos hoy en día?

- Lo más caro el tomate, la lechuga, el apio han subido un poco por lo mismo, la temporada que está muy helada.

- ¿Han subido un poquito?

- Claro, todo sube, la sequía influye también porque viene casi todo del norte. La verdura viene toda del norte, si aquí no se produce nada de verdura ahora, por lo mismo de la sequía.

- ¿Qué se produce en el valle?

- Aquí se produce lo que es la uva, el durazno. La chacarería no queda ya. Chacarería que ponían todos los de Algarrobal ya no quedan, toda la verdura llegaba de allá, ahora no ponen porque no hay agua... la escasez de agua. Putaendo también tenía chacarería, ahora



La Feria Agrícola Central de San Felipe se encuentra ubicada a un costado del Terminal de Buses de San Felipe.

no tiene por la escasez de agua. Cómo van a poner verduras si llega el agua a los diez días en Putaendo y le dan 12 minutos por cuadra, qué riega... una, dos hileras de lechuga. Eso influye todo.

- ¿Ahora toda la verdura viene del norte?

- Claro, ahora toda la verdura viene del norte, de Ovalle, de todos esos lados.

- ¿La fruta, naranja, se produce acá?

- No, muy poco, todo viene de Lo Valledor, la manzana, el plátano, la naranja.

- ¿Ustedes cómo están con los precios

con las demás ferias, están en la equivalencia en igualdad o un poquito más caro?

- Es un poquito más caro porque aquí tienen más costos, hay más gastos.

- ¿Más gastos operacionales puede ser?

- Claro, gastos comunes de toda esa cosa.

- Aprovechando esta invitación a la gente, los horarios.

- Hacemos la invitación a las personas que tenemos de todo acá: abarrotes, frutas, verduras, granos, alimentos de mascotas de todas las marcas. Los precios están buenos, hay de todo



Juan Godoy, presidente de la Feria Agrícola Central de San Felipe.

fresco para todos los gustos. Nosotros estamos trabajando desde las 08:30 hasta las seis de la tarde. Domingo y festivos hasta las dos y media de la tarde. Excepto el día sábado que trabajamos hasta las cuatro de la tarde.

	PAUTA PROGRAMÁTICA VTV2 Y CANAL 14 VTR / 67 LUXOR EN LLAY LLAY Y CATEMU
JUEVES 30 DE JUNIO 2022	
08:00	Novasur Infantil
12:00	Novasur Infantil
14:00	VTV Noticias Edición Mediodía
14:35	Médicos línea de Vida
15:30	Novasur Infantil
17:00	Música en VTV
18:30	VTV Noticias Edición PM
19:00	Documentales
20:00	Documentales DW
20:55	Portavoz Noticias
21:30	VTV Noticias Edición Central
22:30	VTV Tiempo
22:35	Por Amar sin Ley, Teleserie Mexicana
23:30	Documentales
00:00	VTV Noticias Media Noche
00:45	Música en VTV

2ª COMISARIA SAN FELIPE
DESTACAMENTOS
¿CUÁL ES TU CUADRANTE?

DESTACAMENTOS	TELEFONO UNIDAD	RECOMENDACIONES DE USO DEL FONO 133
RETÉN QUEBRADA HERRERA	342-334070	LAS 24 HORAS DEL DIA ES GRATUITO DE CUALQUIER TELEFONO 133 NÚMERO Y SÍMBOLO QUE SALVA VIDAS USALO EN CASO DE EMERGENCIAS
RETÉN PANQUEHUE	342-334077	
TENENCIA CATEMU	342-334072	
TENENCIA SANTA MARÍA	342-334075	
TENENCIA PUTAENDO	342-334065	
RETÉN LOS PATOS	342-334069	
RETÉN GUZMANES	342-334067	

PLAN CUADRANTE
SEGURIDAD PREVENTIVA
COMPROMISO DE TODOS

UN AMIGO SIEMPRE

Gentileza Diario El Trabajo

Impacto en el Valle de Aconcagua:

Oriunda de Putaendo es la enfermera imputada junto a su pareja del apuñalamiento contra una excolega de clínica en Las Condes

Oriunda de Putaendo, con familiares directos que se desempeñan en el área de la salud en Aconcagua, sería la enfermera detenida en la Región Metropolitana junto a su pareja, también enfermero, acusados de ser los presuntos autores del ataque con arma blanca contra otra enfermera, **Pola Álvarez**, hecho ocurrido a cuerdas de la Clínica Cordillera ubicada en la comuna de Las Condes. Se trata de **Patricia Henríquez Cortés** y su pareja **Enrique**

Hanson González.

Por información recabada por este medio, la enfermera estudió en un colegio religioso, específicamente el Santa Juana de Arco de San Felipe, mientras que sus estudios universitarios los desarrolló en la Universidad de Valparaíso.

En tanto su pareja trabajó en el Hospital San Juan de Dios de Los Andes.

Ambos fueron detenidos por la Brigada de Homicidios de la PDI Región Metropolitana.

La agresión ocurrió este domingo en la mañana, cuando la enfermera Pola Álvarez fue atacada a puñaladas por un individuo en las cercanías de la Clínica Cordillera.

La noche de este martes se confirmó la detención de dos personas por el hecho. Una ex compañera de trabajo y su pareja, quienes pasaron a control de detención este miércoles.

Ambos fueron formalizados por Homicidio

Calificado en grado de frustrado y quedaron en prisión preventiva por ser considerados un peligro para la seguridad de la sociedad.

El hecho ha causado conmoción a nivel nacional, ya que se trató en el fondo de un intento de homicidio gestado por un celo profesional luego que la víctima fuera ascendida al puesto que ocupaba la victimaria, siendo ésta última despedida el pasado lunes 20 de junio.

PRUEBAS SON CONTUNDENTES

Si bien la investigación ha logrado reunir importantes pruebas, una de las más categóricas es el hecho que Patricia Henríquez le envió a su pareja un video para que identificara a la víctima.

Cabe recordar que la mañana del 26 de junio, Hanson González se trasladó a bordo de la moto desde su domicilio en Puente Alto, hasta la comuna de Las Condes,

donde esperó pacientemente a que su víctima saliera de la Clínica Cordillera, lo que ocurrió cerca de las 9:35 horas, momento en que atacó a Pola Álvarez con un cuchillo cuando se dirigía a su domicilio.

La víctima fue socorrida por transeúntes, quienes la trasladaron hasta la Clínica Cordillera, centro asistencial que le prestó los servicios médicos de urgencia que le salvaron la vida.



Pola Álvarez, la víctima, recibió 11 puñaladas, salvando con vida gracias a la oportuna intervención médica en la misma clínica donde trabajaba, la cual estaba solo una cuadra del lugar del ataque.



Enrique Ale Hanson Gonzalez

Enfermero de profesión y corazón...
Motoquero de corazón y valor...
Sencillo y amante del rock

Enrique Hansen González, también enfermero imputado por presunto homicidio calificado frustrado conta Pola Álvarez.

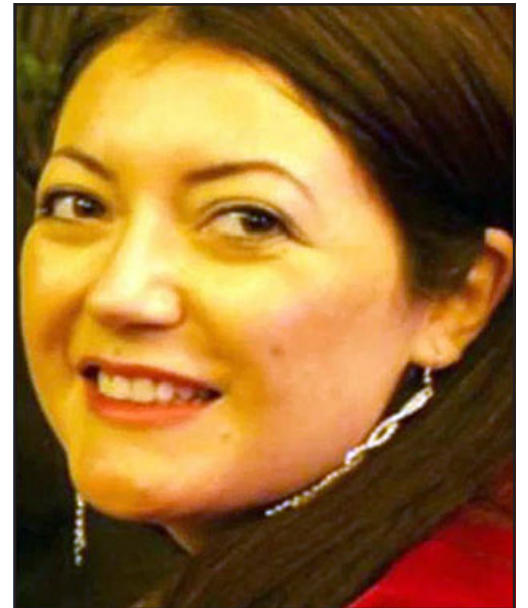

Patricia Henríquez Cortés, de 36 años, enfermera acusada de homicidio calificado frustrado contra una excompañera de trabajo.

La Unión FUNERARIA
Atención 24 Horas

SAN FELIPE: Lib. Bdo. O'Higgins N° 711 Fono 34 2 510434
PUTAENDO: Sarmiento N° 310 - Fono 34 2 503103

*** NUEVA ADMINISTRACIÓN**

<http://www.funeraria-launion.cl>

PROGELEC INGENIERIA

CAMIÓN GRÚA CAMA
PARA TRANSPORTE DE VEHÍCULO
CAMIÓN GRÚA - ARRIENDO MINI EXCAVADORA

ANALIZADOR DE RED ARMÓNICOS, MEDICIÓN DE TIERRAS Y GEOELÉCTRICO
Montaje e Instalación Eléctrica A.T.B.T., Bomba Superficie y Pozo Profundo

- Postación
- Montaje Industrial
- Traslado de maquinaria
- Trabajos en altura máxima 18 Mts.
- Letreros propaganda y otros
- Podas
- Contenedores

Certificado por

FONOS: 34 2 514471 - 34 2 512759
FREIRE 227 - SAN FELIPE

td trabajo deportivo

por Jorge Vega Oses



‘Corchito’ Romero vuelve a Unión San Felipe

Sorpresa causó la noticia sobre el regreso al Uní del volante argentino **Luciano ‘Corchito’ Romero**, quien hace dos temporadas ya tuvo la oportunidad de jugar en la tienda sanfelipeña.

Romero es un volante que ejecuta funciones de enganche, caracterizándose por su gran habilidad en el uno contra uno, además de ser un buen habilitador. Entre las cosas no tan buenas del nue-

vo integrante del plantel albirrojo, es que cae en lagunas en su juego, lo que lo lleva a perder regularidad.

El mediocampista tiene en la actualidad 28 años de edad, llega al valle de Aconcagua proveniente del Barracas Central de Argentina, equipo en el que no tuvo mucha acción en el último tiempo. Durante su carrera profesional, ‘Corchito’ Romero ha jugado en los clubes argentinos River Plate, Do-

uglas Haig, Deportivo Armeño, Fénix y Barracas; fuera de su país aparte del Uní Uní, registra un paso por el balompié japonés, donde jugó en el Refona Yamaguchi entre las temporadas 2016-2017.

Antecedentes:

Nombre Completo: Luciano Daniel Romero

Fecha de Nacimiento: 22 de agosto de 1993

Edad: 28 años

Posición: Enganche

Altura: 1, 73 metros

El volante Luciano Romero tendrá una nueva oportunidad en Unión San Felipe.

Trasandino se la juega por un delantero de experiencia

En pleno periodo de intertemporada, Trasandino de Los Andes anunció la contratación del experimentado delantero argentino de 35 años de edad, **Lucas Simón**.

La nueva contratación del ‘Cóndor’ tiene un currículum muy abultado, ya que ha tenido la oportunidad de jugar en una gran cantidad de equipos en distintos lugares del mundo, sobresaliendo sus pasos por el Piacenza y el Pescara de Italia.

A nivel nacional, Simón goza de un amplio reconocimiento tras haber defendido

de buena manera hace varias temporadas a Unión La Cera, Huachipato, y Cobreloa, instituciones que supieron de sus dotes de goleador.

Las últimas temporadas y experiencias deportivas del nuevo ariete de los andinos no han sido del todo felices, al tener registros muy débiles en Deportes Valdivia (2020-2021) y recientemente Deportes Recoleta (colista de la B) equipo en el que poco y nada jugó durante el primer semestre de este año.

Independiente de sus registros actuales y avanzada

edad para un jugador profesional, en la tienda andina confían en que Lucas Simón puede ser un aporte y otorgarle el plus de jerarquía a los de Arrué, que en la actualidad están cerca de la cima de la tabla de la Segunda División.

Antecedentes:

Nombre Completo: Lucas Simón García

Fecha de Nacimiento: 01 de agosto de 1986

Edad: 35 años

Posición: Centro Atacante

Altura: 1, 85 metros

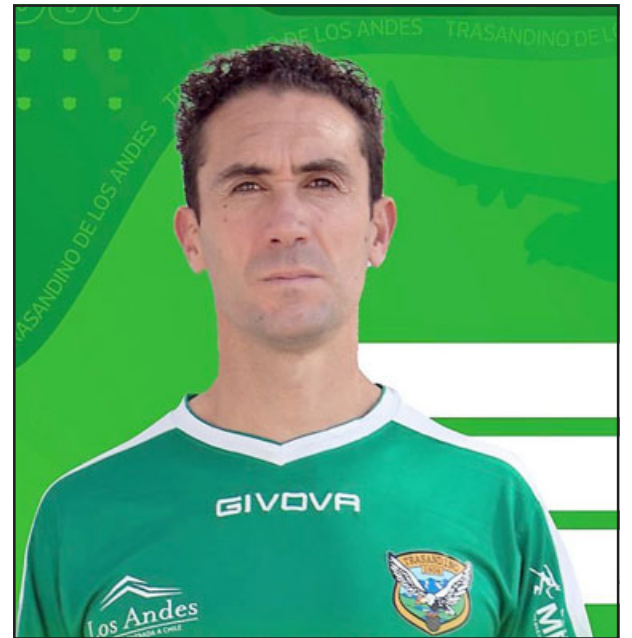

Lucas Simón llega a Trasandino con el objetivo de darle experiencia y jerarquía al equipo.

Desde 1929 a la Era Digital

www.eltrabajo.cl

...la mejor forma de comenzar el día



El Trabajo • Salinas 348 • Fono: 342 343170 • San Felipe

Por Gastón Fuentes / crucidokus@gmail.com

CRUCIGRAMA #915



	Contaras	"Este Amor..."	Complejo psicológico	Actividad outdoor	Ferrocarril	Realizar la ovulación	Árbitro de fútbol
Mecanismo de las armas							
Bracear						Mira	
Junte				Nieve para A. Rimbaud			
Molibdeno			Situale				
Pájaro	Lo atraviesa el Rimac	Trayectoria				Luxemburgo	
Planta medicinal			Inflar				
Antiguo título				Pais bicontinental			
Golpe				Yuridia Valenzuela es			
Pequeña santa							
Pereceas							
Mama	Edad Media						
Hacen masa			Comunidad Europea				



F	E	C	U	N	D	O
E	V	O	N	O	E	L
L	A	M	E	R	R	I
I	L	U	S	T	R	E
A	R	E	P	A	N	T
C	O	M	E	D	I	A
L	O	M	A	R	C	
A	T	A	V	I	A	
M	S	U	E	L	D	
A	P	O	L	L	O	

Solución #914

GUÍA PROFESIONAL

Dr. SERGIO ABUAUAD ABO-MOHOR

OFTALMOLOGIA Y CIRUGIA OCULAR SAN FELIPE

Lunes, Martes, Jueves y Viernes de 9:00 a 11:30 y de 15:00 a 18:00

Salinas 1373, 2° Piso Of. 203 Ed. El Comendador Fono 342512343 342912543

LOS ANDES

MIERCOLES (09:30 a 18:30) Y SABADO (09:00 A 12:30)

Edificio Las Rosas - O'Higgins 640 Fono 342421902

TECNOLOGO MEDICO OFTALMOLOGIA

TERESA CHACÓN LEÓN

TECNOLOGO

Exámenes de campos visuales computarizado y curva de tensión Tomografía de Coherencia Optica

Lunes, Martes, Jueves y Viernes de 8:30 a 17:00 horas

FONASA - ISAPRES PARTICULAR

Salinas 1373, 2° Piso, Of. 203 Edificio El Comendador Fonos 342912543 - 342512343 San Felipe

MEDICA VISION

EXAMEN DE OCT TOMOGRAFIA DE COHERENCIA OPTICA







- OCT RETINA
- OCT GLAUCOMA
- OCT POLO ANTERIOR

Salinas 1373, Of. 203 Edificio El Comendador Fono 342512343 - 342912543 San Felipe

Horóscopo

por Yolanda Sultana

- **ATENCIÓN EN SANTIAGO:** José Domingo Cañas 386 al llegar a Grecia, Ñuñoa (2) 2778 8818 - (2) 2778 0731
- **ATENCIÓN EN RANCAGUA:** San Martín 822 (72) 239013
- **ATENCIÓN EN VIÑA DEL MAR:** Agua Santa 353, Paradero 4, Variante Agua Santa. Fono: (32) 261 3127
- **TWITTER @yolandasultana**

 <p>AMOR: Mirar atrás le permitirá ver que aún puede hacer cosas para que su relación de pareja mejore. SALUD: Ojo con exponerse a las indeseadas infecciones respiratorias o terminará junio con complicaciones. DINERO: Priorice sus compromisos. COLOR: Verde. NÚMERO: 7.</p>  <p>AMOR: Las respuestas están frente a usted, pero si no quiere hacer caso entonces no hay nada más que hacer. SALUD: Cuidado con las infecciones a los pulmones. DINERO: Por sobre todo evite conflictos con sus superiores o colegas de trabajo. COLOR: Morado. NÚMERO: 9.</p>  <p>AMOR: Nunca es tarde para hacer el intento de arreglar las cosas. Por último, que sienta que lo intentó por lo menos. SALUD: Siga tratando de conseguir ese equilibrio emocional que tanto necesita. DINERO: Siga hoy el impulso de su intuición. COLOR: Negro. NÚMERO: 28.</p>  <p>AMOR: Más cuidado con que el amor tan intenso le esté impidiendo ver las cosas con claridad. SALUD: Evite comer tanta comida rápida o terminará engordando. DINERO: Para tener éxito en materia laboral lo primero que debe hacer es expresar sus ideas. COLOR: Azul. NÚMERO: 2.</p>	 <p>AMOR: Tenga bien claro que lo importante es su felicidad. Los demás se tendrán que adaptar. SALUD: Cuidado con pensar mucho sobre ciertas cosas ya que afecta su tranquilidad. DINERO: Sea paciente y espere un poco a que todo sea más favorable. COLOR: Amarillo. NÚMERO: 19.</p>  <p>AMOR: Escapar a lo que siente le generará más dolor de lo que usted cree. SALUD: Cuidado con el exceso de alcohol, contrólese este último día de junio. DINERO: Puede que no haya muchas oportunidades debido a la contingencia, pero sea paciente. COLOR: Plomo. NÚMERO: 14.</p>  <p>AMOR: Su corazón le dirá que hacer en estos momentos de incertidumbre. SALUD: Los traumas pueden superarse con más facilidad si es que busca ayuda. DINERO: Son tiempos para cuidar los recursos que tiene en especial en este último día de junio. COLOR: Violeta. NÚMERO: 8.</p>  <p>AMOR: La entrega no debe ser de a goteras. O es o no es. SALUD: Cuidese de problemas cardíacos como consecuencia de la falta de cuidado. DINERO: Debe recordar que tiene las condiciones suficientes como para enfrentar cualquier desafío. COLOR: Amarillo. NÚMERO: 3.</p>
 <p>AMOR: Cualquier mentira a la larga termina transformándose en algo difícil de mantener. Tenga cuidado. SALUD: Cuidado con las infecciones en especial las respiratorias. DINERO: Guardar algo de dinero para el mes que viene será bueno para su bolsillo. COLOR: Marrón. NÚMERO: 6.</p>  <p>AMOR: Haga las cosas solo si las siente y no producto de un sentimiento de culpa. SALUD: Tomarse un tiempo para usted es algo positivo y le haría muy bien a su organismo. DINERO: Es importante que día a día usted se vaya superando. COLOR: Calipso. NÚMERO: 10.</p>  <p>AMOR: Perdonar no es fácil y menos cuando se trata de una traición, pero si su corazón es grande entonces es capaz de hacerlo. SALUD: No se asuste si debe ir al médico. DINERO: Sea más proactivo/a y comience desde ya a organizar las cosas pendientes. COLOR: Granate. NÚMERO: 20.</p>  <p>AMOR: La premisa de esta jornada será la sinceridad, tanto con su pareja como para las personas que le rodean. SALUD: Sea cuidadoso/a con los estados depresivos. DINERO: Trate de mantener todo controlado para evitar una complicación mayor en lo financiero. COLOR: Café. NÚMERO: 23.</p>	

Patinaje artístico se fortalece pese al estallido social y la pandemia:

Estrellitas sobre Ruedas esperan brillar en campeonato de octubre

Desde hace ya bastantes meses no publicamos en **Diario El Trabajo** noticias del Club de Patinaje Artístico 'Estrellitas sobre Ruedas', por eso quisimos saber qué logros han obtenido y cómo se han reinventado durante estos años de pandemia. **Carolina Arriaza**, presidenta del Club, habló con nuestro medio, ya que sí han estado activos como club y han logra-



Carolina Arriaza, presidenta del Club de Patinaje Artístico Estrellitas sobre Ruedas.

do muchos trofeos y medallas.

«Llevamos ya 15 años de existencia en San Felipe, estamos como club conformados por bailarines de todas las edades y de distintas comunas del Valle de Aconcagua, durante la pandemia nuestra situación fue bastante compleja, el poder mantenernos activos, pero creo que lo hemos logrado hasta ahora», comentó Arriaza.

- ¿Cómo les ha ido en este año?

- En este 2022 estamos volviendo a retomar las pistas desde los primeros campeonatos, buscando alternativas de espacio para los entrenamientos y que Santa María nos ha brindado esa oportunidad para poder continuar.

- Ustedes venían muy bien, recuerdo

que antes del estallido social estaban en las Grandes Ligas fuera de Chile, ¿cómo piensan remontar ese nivel nuevamente?

- Sí, efectivamente, esos son campeonatos que se realizaban todos los años. Nosotros tuvimos la oportunidad de participar en Copao de Canoas (Brasil) en setiembre del 2019, donde nos trajimos varios premios de un muy buen nivel, logramos ahí incorporar dentro de los podios y fue una aventura fantástica, una experiencia muy motivadora para nuestros deportistas.

- Entendemos que hay un chico también en su club, ¿o hay varios chicos?

- Sí, hay un chico que es **Claudio Barraza**, ya que él partió alrededor de los 11 años, ya



ACTUAL GENERACIÓN.- Ellos son parte de la actual generación de Estrellitas sobre Ruedas. En este club participan chicos de todas las edades y lugares del valle.

ahora tiene 17 y todavía tenemos deportistas que están en la universidad, pero han seguido unidas al club porque les fascina. En total son 24 patinadoras y este chico.

- ¿Qué panorama en cuanto a competencias tienen en lo que falta de este año?

- En lo que nos falta de este año principalmente, terminar los torneos de la Liga Inter-

regional a la cual pertenecemos y se viene ahora en octubre el campeonato local que lo vamos a realizar acá en el Gimnasio Municipal de Santa María.

- ¿Hay cupos para nuevos chicos y chicas?

- Efectivamente hay cupos, ya están las matrículas abiertas, la primera clase de prueba siempre es gratuita, para que puedan ir a probar-

se, los contactos siempre están en las redes sociales donde pueden encontrarnos y principalmente también invitar a todos los que quieran ser parte de este hermoso deporte. Nuestros números de contacto son +56 9 5911 4680, que es el mío como presidenta, y también está el de la secretaria, **Alejandra González**: +56 9 8774 1448.

Roberto González Short



LAS MEJORES DEL PAÍS.- Aquí los recordamos en su última presentación internacional en Copao de Canoas (Brasil) en setiembre del 2019, semanas antes del estallido social vivido en 2019 de Chile.



DE TALLA INTERNACIONAL.- Catalina Castro y Valentina Toro son patinadoras muy capacitadas para representar a Chile en cualquier parte del planeta, al centro la pequeña Catalina Barraza y les acompaña el experimentado patinador sanfelipeño Claudio Barraza, ellos triunfaron por Chile en Copao de Canoas (Brasil) en setiembre del 2019.

MÁS DE
110 MIL RAZONES
- PARA -
APLAUDIR

800430055 www.fondoesperanza.cl

fe FONDO ESPERANZA