

### Salud municipal:

Ya se aplica vacuna 'Monovalente' al público objetivo

Pág. 4

### Fortaleciendo lazos:

Municipio de San Felipe y UPLA firman convenio de trabajo

Pág. 5

### Pero piden la abran luego:

Conductores y vecinos aplauden nueva Avenida Pedro de Valdivia

Pág. 6

### SANTA MARÍA

Con una gran fiesta inclusiva celebran continuidad de EDLI

Pág. 7

### En Santa María:

Esta tarde se reúne el fútbol amateur de la zona cordillera

Pág. 10

### Regional Femenino:

San Felipe será una de las sedes en ronda de las 16 mejores

Pág. 10

### Plaza de Armas:

Inició levantamiento de araucaria de más de 50 años de vida

Pág. 12

Insólita demostración de imprudencia al volante

## Conductor 'apurón' colisiona con tren al no respetar Pare

Otro conductor, en motocicleta, intentó imitar a quien lo antecedía y terminó cayendo estrepitosamente al pavimento

Pág. 9



Pág. 12

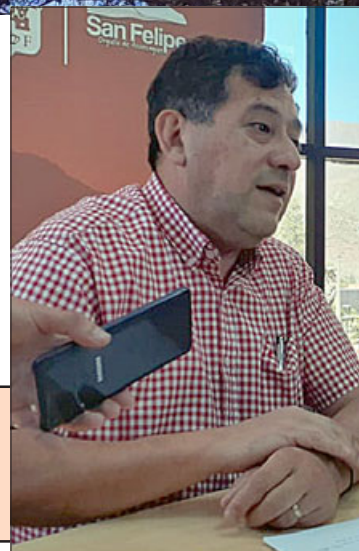

**ARAUCARIA BRASILEÑA.** - Durante toda la mañana de este miércoles, funcionarios de la Dipma realizaron un intenso trabajo de levantamiento, rebaje y limpieza de uno de los árboles ubicados en la Plaza de Armas de nuestra comuna, específicamente en el sector de calle Salinas, frente a la Plaza Cívica. La labor tuvo que ver con la especie 'Araucaria angustifolia', también conocida como 'Araucaria brasileña', la cual cuenta con una edad estimada en más de 50 años, la que se encontraba seca y comprendía un riesgo para los vecinos que día a día circulan por el sector, además de que, debido a su vejez, ya no cumplía con una de sus misiones, que es la de proporcionar sombra. El trabajo también contó con el apoyo logístico de la Segunda Compañía de Bomberos para llegar a la gran altura que tiene la especie arbórea.

### Concejo Municipal de San Felipe:

Pág. 3

Aprueban uso de suelo para construir cuartel bomberil en sector aeródromo



## Jonestown

■ **Marco López Aballay**, Escritor

Contacto: [edicionesdelfin@yahoo.es](mailto:edicionesdelfin@yahoo.es)

[@edicionesdelfin - marcolopezcultura@gmail.com](mailto:@edicionesdelfin-marcolopezcultura@gmail.com)

Jonestown, conformada por el 'Templo del Pueblo', fue una secta estadounidense apocalíptica liderada por Jim Jones (1931-1978). El Templo del Pueblo fue creado en Indianápolis, en el Estado de Indiana (Estados Unidos) durante los años cincuenta. El reverendo Jim Jones y sus 140 seguidores se mudaron a Redwood Valley, en el condado de Mendocino, California, creyendo que así estarían libres de los ataques nucleares de los que Estados Unidos sería el blanco. Al final de los años 60 los miembros de la secta habían disminuido a menos de cien y estuvo a punto de desaparecer, pero Jones logró una afiliación con los 'Discípulos de Cristo', logrando que el Templo sobreviviera. Dicha afiliación elevaría la reputación del Templo y la congregación volvió a su iglesia principal en San Francisco y en Los Ángeles (1971). Producto de algunos escándalos e investigaciones en San Francisco, Jones decidió crear una comunidad utópica en Guyana donde estaría a salvo de la intervención de las autoridades estadounidenses. En 1974, Jones arrendó tierras pertenecientes al gobierno de Guyana, y los miembros del Templo del Pueblo comenzaron la construcción de Jonestown bajo la supervisión de los jefes de la comunidad. Jones volvió a California a animar a todos sus seguidores a irse a Jonestown. Su popularidad había crecido en ese periodo y pasó de tener 50 miembros a más de 900 en su momento de apogeo (1978). Sus seguidores creían que Guyana sería, como Jones prometió, un paraíso. Pero todos los miembros (incluyendo a los niños) terminaron criando animales y comida en jornadas de seis días a la semana, desde las siete de la mañana hasta las seis de la tarde. Según testimonios de exintegrantes de la secta, las comidas consistían en arroz y legumbres de inferior calidad a los alimentos que recibía Jones (alimentos refrigerados).

En febrero de 1978, la mitad de la comunidad padecía problemas médicos tales como diarrea grave y fiebres altas. A los miembros con problemas disciplinarios, se les encerraba en una caja de madera de 2.5 x 1 metro y si intentaban escapar eran drogados. Guardias armados patrullaban el pueblo día y noche para asegurarse de que las órdenes del líder fuesen cumplidas. Los niños, entregados al cuidado comunal, se referían a Jones como 'Papá' y solo se les permitía ver a sus padres brevemente durante la noche. Jones también era llamado 'Padre' por los adultos. La gente de los alrededores, incluyendo un oficial de policía, relataban historias de horror sobre duras palizas y un 'hoyo de tortura', un pozo en donde Jones obligaba a arrojar a los niños que no se comportaban. Se cuenta que los niños mayores eran amarrados desnudos, siendo electrocutados en los genitales. Los oficiales de Guyana habían intentado investigar estas declaraciones, pero se les prohibió entrar en la comunidad.

Con sus facultades mentales deterioradas, el líder de la secta empezó a arengar sobre 'traidores', enemigos lejanos que querían destruir su sueño y amenazas de invasión desde 'el exterior'. Una o dos veces por mes impulsaba a sus adeptos a realizar, como 'pruebas de lealtad', simulacros de suicidios masivos, que incluían la ingesta de falsas pociones de veneno. Jones llamaba 'noches blancas' a esos ensayos.

El 14 de noviembre de 1978, el congresista estadounidense Leo Ryan, viajó a la ciudad de Georgetown localizada a 240 km de Jonestown, acompañado de una delegación del Congreso, periodistas y algunos disidentes de la secta, para comprobar si eran ciertas las acusaciones de fraude, lavado de cerebro, encarcelación y tráfico de drogas y armas.

El 17 de noviembre, Ryan y su asistente lograron entrevistarse con varios inte-

grantes del grupo comunitario. La visita se desarrolló en un clima de cordialidad. A la mañana siguiente, antes de que Ryan regresara, el ambiente cambió. Algunos residentes decidieron abandonar la colonia con él. Esto desencadenó la furia de los miembros más fanáticos e incondicionales. Jones lo consideró una traición imperdonable y el congresista sería atacado fallidamente con un cuchillo. En la tarde, Ryan y 14 desertores de la comunidad, entre ellos Larry Layton, fueron llevados a la pista de aterrizaje de Puerto Caituma. Una vez dentro del avión Layton disparó contra los ocupantes, hiriendo a varios. Posteriormente, miembros de la comunidad que habían escoltado el coche de Ryan, dispararon contra el avión, asesinando al congresista, a tres periodistas, a una de las desertoras, madre de tres hijos que lograron huir, e hiriendo a otros nueve. Después de acribillar el cuerpo del congresista, le dispararon en la cara. Los supervivientes del ataque huyeron a campos cercanos y otro grupo entró en la selva donde estuvieron perdidos durante tres días hasta que los rescataron. Un par de horas después, Jones ordenó que todos los miembros de la secta se suicidaran.

En el documental *Índice de Maldad*, Tim Carter asegura que aquello no fue un suicidio, sino un homicidio masivo, ya que Jones obligó a su pueblo a beber e inyectarse cianuro, empezando por los niños (quienes no cometerían suicidio, sino que se les dio el cianuro mezclado con alguna bebida, mientras que algunos bebés fueron arrancados de los brazos de sus madres para ser inyectados) y ancianos. Jones decía que «la muerte solo es el tránsito a otro nivel» y «esto no es un suicidio, sino un acto revolucionario». 913 sería el total de número de víctimas. Por su parte Jim Jones fue encontrado muerto con una herida de bala en su cabeza.



## SLEP Aconcagua y Los Andes: Servicio Local de Educación 2024 Nuevos Desafíos y Oportunidades

■ **PhD(c) Miguel Ángel Rojas Pizarro**.

Psicólogo - Profesor de Historia - [www.miguelrojas.cl](http://www.miguelrojas.cl)

¿Cómo sería nuestra comunidad escolar si contáramos con un médico o profesional de la salud con una visión preventiva por escuela o liceo? ¿Mejoraría la salud física y mental de nuestros docentes y Asistentes de la educación fuesen controlados cada tres meses y con ello poder prevenir alguna patología? ¿Mejoraría el cuidado de nuestros estudiantes y así prevenir trastornos como la obesidad, ansiedad, depresión o incluso evitar actos suicidas?

¿Pero cuál sería el especialista indicado? La Medicina Familiar es una especialidad con enfoque de atención integral del paciente y su familia. Los especialistas en medicina familiar son profesionales altamente capacitados para una atención médica ambulatoria, así como también, están preparados para orientar y educar al paciente, su familia y comunidad que lo rodea en aspectos promocionales, preventivos y de rehabilitación, con el fin de mantener a la población lo más sana posible y empoderada en su autocuidado. De acuerdo con cifras de la Superintendencia de Salud de 2017, la Universidad de Chile forma a 90 de estos especialistas al año.

Para la nueva institucionalidad de los Servicios Locales de Educación (SLEP) de Aconcagua (San Felipe, Catemu, Llay Llay, Panquehue, Putaendo y Santa María) y el SLEP de Los Andes (San Esteban, Los Andes, Calle Larga y Rinconada) logren innovar en los nuevos requerimientos que el sistema, a gritos nos solicita post pandemia. En un Estado moderno, los distintos Ministerios y servicios públicos deben conversar entre sí. Es

clave planificar un trabajo mancomunado entre el Mineduc, el Minsal (Salud), Mindep (Deporte) y el MDSF (Desarrollo Social). Bajo esta lógica los derechos en salud de niñas, niños y adolescentes señalada en la Ley 21.430 cuyo cumplimiento fiscalizará permanentemente la Superintendencia de Salud. Esta Ley estipula que padres, madres y responsables legales de niñas, niños y adolescentes, «están obligados a cumplir con los controles médicos», además de adoptar las medidas necesarias para velar por la salud de las y los menores de 18 años. **¿Los establecimientos educacionales apoyan a las familias en el cumplimiento de esta normativa? ¿Conversan el Consultorio y la escuela con relación a la salud de sus estudiantes, docentes y asistentes?**

Dadas las características del tipo de trabajo que desempeñan, los docentes se ven expuestos a riesgos de manera permanente (físicas y psicológicas) tanto de sufrir accidentes como de desarrollar enfermedades profesionales relacionadas, especialmente, con el uso excesivo de la voz y las posturas inadecuadas del cuerpo. En cualquier caso, lo más importante es tomar conciencia de los riesgos asociados al desempeño laboral y adoptar conductas preventivas.

Las enfermedades profesionales son el producto de una falla de los sistemas de prevención o bien de la inexistencia de éstos. No obstante, existen procedimientos que permiten eliminar los riesgos del trabajo para conseguir ambientes de trabajo sanos y seguros. En primer lugar, es clave la palabra dignidad. Si espacios dignos: Es importante observar el ambiente en que se desarrolla la actividad. Los riesgos más comunes que se encuentran presentes en las escuelas derivan del estado

general del edificio, deterioro de las instalaciones, la falta de mobiliario y equipamiento adecuado para uso de los docentes, los ambientes ruidosos, poca calefacción en invierno, sucia, con polvo y escasa iluminación. **¿Dónde pasamos más tiempo: en el trabajo o en el hogar?**

Fácil, pasamos más tiempo en el trabajo y en este caso en la escuela, por ello el Estado tiene la obligación que nuestros docentes y asistentes tengan instalaciones dignas como Sala de Profesores y asistentes, comedores, baños, casilleros, Computadores, acceso internet y un lugar cómodo donde descansar en los recreos después de hablar durante 90 minutos seguidos.

Lo mismo señalado en el párrafo anterior corre para nuestros estudiantes, no podemos hablar de innovación pedagógica y educación para el siglo XXI mientras nuestros estudiantes tienen hambre, frío y se encuentran con una mala alimentación. No por nada en Chile, la prevalencia de obesidad infantil se cuadruplicó entre los años 80 y 90, llegando en la actualidad a cifras que superan el 30%, especialmente en los niveles socioeconómicos más vulnerables. Por último, también es importante señalar que otra patología que afecta al 25% de los menores de seis años, entre el 12% y el 16% de los niños chilenos tienen ansiedad y depresión al igual que sus maestros.

En resumen, en lo que es planificación y gestión el nuevo SLEP de Aconcagua y de Los Andes tiene una gran oportunidad de poder generar cambios y poder implementar proyectos piloto de vanguardia.

«Las instituciones que no generan conocimiento están condenadas a desaparecer».

MAR



FUNDADO EL 24 DE FEBRERO DE 1929

Salinas 348 • Fono: 34 2 34 31 70 • San Felipe

Web: [www.eltrabajo.cl](http://www.eltrabajo.cl) • e-mail: [diarioeltrabajo@gmail.com](mailto:diarioeltrabajo@gmail.com)

Director: Marco Antonio Juri Ceballos

Impreso en los talleres de Diario El Trabajo

**LAS OPINIONES VERTIDAS EN ESTE ESPACIO SON DE EXCLUSIVA RESPONSABILIDAD DE QUIENES LAS EMITEN, Y NO REPRESENTAN NECESARIAMENTE EL PENSAMIENTO DE DIARIO "EL TRABAJO"**

Concejo Municipal de San Felipe:

# Aprueban uso de suelo para construir cuartel bomberil en terrenos del aeródromo

El Concejo Municipal de San Felipe aprobó el uso de suelo en el aeródromo de nuestra ciudad para llevar a cabo el proyecto de construcción del nuevo cuartel para la Primera Compañía del Cuerpo de Bomberos.

Tras una serie de consultas técnicas y legales, la Dirección de Obras Municipales (DOM), logró destrabar la situación y someterla a votación.

**Claudio Díaz**, director de la Dirección de Obras, indicó que «hubo una revisión bastante

*larga de si era pertinente el uso de suelo como equipamiento para un Cuerpo de Bomberos en una zona parque, que era lo que dificultaba la certificación clara de parte de la Dirección de Obras respecto de este uso. Lo consultamos en varias oportunidades a la Seremi del Minvu para poder zanjar la situación».*

En este sentido, Díaz explicó que «había un uso de suelo que era claro que era un cuartel de Bomberos es compatible con un

**• Con esto, el proyecto puede avanzar de manera más rápida para su ejecución. –**

*aeródromo, de hecho, la norma lo establece así; pero, desde la óptica de los que evaluaban el proyecto, necesitaban certificar que la compañía de Bomberos instalada ahí era para la comunidad en general.*

«Hubo que revisar harta normativa, había mucha interpretación, lo que se buscaba es que no hubiera alguna interpretación futura, porque después los usos de suelo desde el punto de vista

*normativo, son materia de ley y su alteración es un delito», agregó.*

Es así y tras un largo trabajo, que «en este caso se llegó a la conclusión que un cuartel de Bomberos es compatible con la zona, desde el punto de vista de seguridad, y, además, es que en este momento en el lugar hay dos usos que son compatibles y a la vez simultáneos, que es una rareza desde el punto de vista de un plan regulador, que es el uso de parque (futuro) y el uso aeródromo que es el actual», añadió.

«Lo que hicimos fue zanjar esa poca claridad en la situación y vamos en el fondo a certificar que un cuartel de Bomberos es compatible con ambos usos de suelo», complementó el director de la DOM.

En este sentido,



David Guajardo, superintendente del Cuerpo de Bomberos de San Felipe.



Claudio Díaz, arquitecto, director de Obras Municipales.

Claudio Díaz precisó que «el plan regulador nuestro establece textual que en las zonas parques, y menciona el Estero Quilpué, el aeródromo y la Escuela Agrícola, podrán admitirse equipamiento que el concejo (municipal) apruebe, por eso lo llevamos a concejo para que lo apruebe, porque si Bomberos presenta un proyecto, vamos a tener que en un momento volver al concejo para su aprobación.

«Tenemos los antecedentes para poder certificar sin mayor dificultad, con absoluta certeza, de que un cuartel de bomberos es compatible con el

uso de suelo del sector», dijo Díaz.

Por su parte, el superintendente del Cuerpo de Bomberos de San Felipe, **David Guajardo**, señaló que «en la etapa que se encuentra el proyecto, cuando el concejo aprobó esto, ellos deben presentar la postulación al Gobierno Regional lo que corresponde a la etapa de diseño».

Asimismo, Guajardo agregó que «posterior a la aprobación del Gobierno Regional en cuanto a los dineros, para la etapa del diseño, una vez listo, se debe presentar la segunda etapa del proyecto respecto de la construcción».

**EL TIEMPO** Fuente: Dirección Meteorológica de Chile

Día	Min   Max	Madrugada	Mañana	Tarde	Noche
miércoles 23	10° 34°	Nubosidad parcial	Despejado	Despejado	Despejado
miércoles 24	9° 31°	Despejado	Despejado	Despejado	Despejado
viernes 25	8° 30°	Despejado	Despejado	Despejado	Despejado
domingo 26	8° 31°	Despejado	Despejado	Despejado	Despejado
lunes 27	9° 29°	Nubosidad parcial	Nubosidad parcial	Despejado	Despejado

## Condorito



# Salud municipal ya aplica vacuna ‘Monovalente’ al público objetivo

Los quipos de salud municipal ya se encuentran inoculando con la nueva dosis ‘monovalente’ anunciada por el Ministerio de Salud en el marco del plan nacional de inmunización contra el covid 19 en todo nuestro país. En los Cesfam ya está disponible esta nueva dosis anual para la población objetivo.

La directora del departamento de Salud Municipal, **Marcela Brito**, indicó que «nosotros ya recibimos la vacuna Moderna que se está empezando a administrar, vie-

ne para grupos priorizados, para personas inmunodeprimidas, para las personas con enfermedad crónica y hacer insistencia que tiene que haber transcurrido, después de haber administrado la segunda dosis de bivalente, un año».

En este mismo sentido, y considerando ya la gran cantidad de dosis que se han administrado, Brito aseguró que la información está en los sistemas de salud municipal para establecer a quiénes le corresponde esta nueva dosis, «es bien espe-

• **Directora Marcela Brito aseguró que a partir del 4 de diciembre habilitarán un nuevo punto de vacunación en el centro de la ciudad.-**

cífico según cada grupo etario, está todo registrado en el sistema, según lo que esté les van a dar las indicaciones», detalló.

Asimismo, Marcela Brito sostuvo que, a partir del 4 de diciembre, dispondrán de un punto de vacunación en el centro de la ciudad para acercar este procedimiento a toda la comunidad.

«Nosotros vamos a tener un punto de vacunación a contar del 4 de di-

ciembre frente a la farmacia municipal, para facilitar el acceso a las personas, y también vamos a estar con el punto de vacunación en cada uno de los Cesfam. Vayan con confianza, hagan las consultas», comentó.

En este mismo contexto, la directora de salud municipal dijo que «hay que tener en consideración el aumento progresivo de casos covid, con una gran diferencia,



Equipos de salud municipal comenzaron vacunación con la nueva dosis ‘monovalente’ Moderna.

dado a las grandes coberturas de vacunación, las consecuencias no son tan graves como lo fue antes, pero no hay que confiarse, esto es igual que la influenza, la gente dice me vacuné pero me enfermé, lo que evita es un cuadro de mayor complicación».

Finalmente, Marcela Brito expresó que «partimos con la Moderna, la Pfizer no ha llegado todavía, pero la Moderna es igual de eficiente y desde el 4 de diciembre vamos a estar con este nuevo punto. Los tiempos de espera son mucho más acortados».

# Delegado presidencial San Felipe y Esva coordinan trabajo conjunto para el territorio

El delegado presidencial provincial de San Felipe, **Daniel Muñoz**, junto con su equipo, recibió al subgerente zonal de Esva, **Rodrigo Lastra**, con el fin de conocer parte de las iniciativas desarrolladas por la sanitaria para enfrentar la sequía, además de coordinar un trabajo conjunto frente a diversos requerimientos y temas de interés para la provincia.

«Nos reunimos para generar las

coordinaciones correspondientes ante emergencias que puedan ocurrir en nuestra provincia y abordar otras materias, como por ejemplo, cómo enfrentar las altas temperaturas y olas de calor que están pronosticadas para esta temporada estival», señaló delegado presidencial.

Por su parte, Lastra detalló que «la idea siempre es estar trabajando en conjunto con las delegaciones y las

• **Durante el encuentro, el subgerente zonal de la sanitaria abordó temas de interés para la comunidad y expuso parte de la gestión realizada para enfrentar la sequía.-**

autoridades, para así generar un trabajo mancomunado y llevar un buen servicio a los habitantes. Esta fue una reunión de presentación con el nuevo delegado presidencial, donde definimos las coordinaciones tanto de emergencia como del día a día que nos toca abordar».

Durante este año, Esva está invirtiendo más de \$6.000 millones en la provincia de San Felipe como parte de su Plan de Desarrollo, destacando iniciativas como el mejoramiento del sistema productivo El Tambo en San Felipe, la puesta en marcha del nuevo estanque El Llano en Putaendo y la renovación y ampliación tanto de redes de agua potable como de aguas servidas en diversas zonas.



El delegado presidencial provincial de San Felipe, Daniel Muñoz, junto al subgerente zonal de Esva, Rodrigo Lastra.

### EXTRACTO

Por sentencia de fecha 22 de Agosto de 2023, dictada en la causa Rol V-78-2022 del Primer Juzgado de Letras de San Felipe, sobre Posesión Efectiva, caratulada TORO/TORO ROL V-78-2022 que en la parte resolutive señala: Que se concede la posesión efectiva de la herencia testamentaria, quedada al fallecimiento de don Jaime Ladislao de Jesús Toro Toro, como legitimarios forzosos, en la mitad legitimaria, a sus hijos: Jaime Eduardo Toro Barrera, José Roberto Toro Barrera, Teresa Florinda Toro Barrera, y en su representación le suceden sus: Hijos Marco Antonio Contreras Toro, Priscila Paola Contreras Toro, Juan Héctor Contreras Toro, Hada Marilyn Toro Salinas, y en su representación le suceden sus hijos: Lorena Ada Castillo Toro, Fernanda Laura Castillo Toro. Como heredero en la cuarta de mejoras y en la cuarta de libre disposición, a su hijo Jaime Eduardo Toro Barrera. Con cargo a la cuarta de mejoras y a la cuarta de libre disposición, asigna a su hijo Jaime Eduardo Toro Barrera, los bienes descritos y detallados, que da cuenta la Cláusula Novena de dicho testamento.

**Ricardo Alfonso Araya Quiroga**  
Secretario

## INDICADORES

IVP	Fecha	Valor	UF	Fecha	Valor
	23/11/2023	37.902,65		23/11/2023	36.529,83
	24/11/2023	37.905,80		24/11/2023	36.534,69
<b>UTM Noviembre – 2023: 63.960</b>					

# Municipio de San Felipe y Universidad de Playa Ancha firman convenio de trabajo

La Municipalidad de San Felipe firmó un importante convenio de trabajo con la Universidad de Playa Ancha (UPLA) para el desarrollo de diversas actividades en nuestra ciudad, sobre todo en la resolución de problemas que se presenten, y de esta manera, traspasar esos aprendizajes a las aulas de la casa de estudios superiores.

La alcaldesa **Carmen Castillo** señaló que «bueno, muy felices por la firma de este convenio con la Universidad de Playa Ancha, que viene a fortale-

**• Rector de la casa de estudios indicó que el objetivo es llevar esta labor a los aprendizajes en las aulas.-**

*cer lazos de trabajo que ya se venían efectuando, y hoy día, esta formalidad, nos da mucho más respaldo para poder ejecutar más acciones y desarrollo para nuestra comunidad».*

En concreto, la edil explicó que este convenio, «en general todo tiene que ver con lo que es vinculación, nosotros en ese contexto vamos a trabajar fuertemente en conjunto con ellos porque hay muchos temas que continuar trabajan-

do y nos da un respaldo de lo que es la educación superior necesaria en nuestra comunidad».

Asimismo, Castillo agregó que «tiene que ver con el desarrollo de lo que es la parte humana en la comunidad, muchos elementos que hay que ir trabajando en conjunto y para nosotros este contacto nos da un enorme sello de desarrollo de nuestra comunidad».

Por su parte, **Carlos González Morales**, rector de



Municipio y la UPLA firman convenio de trabajo.

la UPLA, destacó que este convenio viene a fortalecer más de 20 años de la presencia de la casa de estudios en la ciudad.

«Primero para nosotros es alegría estar en el municipio, estar con la alcaldesa firmando un convenio de colaboración amplia que ratificamos en esta oportunidad, estamos en el territorio más de 20 años desarrollando

formación y colaboración, a propósito de la política pública y las universidades del Estado, tenemos un compromiso con el territorio y tenemos que ser capaces de resolver las problemáticas», sostuvo el rector.

En este mismo contexto, González añadió que «es importante estos vínculos, para poder, junto a la comunidad, la alcaldía y

con la Universidad, buscar los problemas que requieren una mirada estratégica, una mirada distinta para poder resolverlos y en conjunto, buscar soluciones, y esos aprendizajes, llevarlos a la formación, una relación virtuosa, las soluciones formar parte de los aprendizajes que la universidad lleva a cabo en las aulas», cerró.



**PLEBISCITO CONSTITUCIONAL 2023+**



**INFÓRMATE**

**DECIDE**

**¡VOTA!**

**EN ESTE PLEBISCITO CONSTITUCIONAL**

**¡VOTA INFORMADO!**

**¡Antes de creer y compartir, verifica con la fuente oficial!**



Revisa la propuesta de texto constitucional en [servel.cl](http://servel.cl) y mantente informado sobre el Plebiscito y las fechas más relevantes en nuestras **redes sociales verificadas** o llamando al **600 6000 166**.

-  @servel.chile
-  Servicio Electoral de Chile
-  @ServelChile
-  @ServicioElectoralCl

# Aplauden nueva Av. Pedro de Valdivia, pero piden que la abran luego

Vecinos y conductores en general aplauden como está quedando la nueva avenida Pedro de Valdivia en el sector Poniente de la ciudad; eso sí, hay algunas opiniones disidentes o molestia por el hecho que todavía no se abre completa dicha arteria, la cual hasta el momento sólo se ha abierto por tramos. Por eso piden que la abran luego

Estuvimos en el lugar recogiendo algunas opiniones, donde la pregunta era simple: **¿Qué le parece como están quedando los trabajos aquí en avenida Pedro de Valdivia?**

«Está quedando muy lindo, muy bonito. Antes esto eran hoyos, ahora ya no se ven, ni siquiera el agua. Es mucha la diferencia de la calle, pero sí, está muy bonito. La apruebo y me gusta mucho, mucho, mucho como está quedando. Para mí, que tengo vehículo, es un beneficio muy grande en general, pero que la abran luego porque me tiene desesperada.

*Ojalá abran luego nomás, pero está quedando muy lindo, muy agradecida», dice Judith.*

«Está quedando bueno, bonito, se ve ordenadito, así es que no, está quedando muy bien. Me gusta porque se ve bonito. Me acuerdo de la antigua avenida que estaba la tierra con hoyos, los autos cuando pasaban caían ahí en los hoyos, se notaba que estaba demasiado mala la calle, pero hora no, está quedando todo muy bonito, ordenadito, faltan las áreas verdes, así es que bien», dice la vecina Patricia.

La mujer agrega que en cuanto a la entrega «hay que respetar los tiempos para que quede todo bien, obvio que la aplaudo porque es un alivio para nosotros. El otro día que llovió fuerte, se notaba que el agua no se amontonaba como antes».

## CONDUCTORES DE COLECTIVOS

También conversamos con varios conductores de co-

lectivos. Algunas de sus opiniones fueron las siguientes:

«Muy buena, ahora ya no tenemos la tierra, todo eso que había antes, así es que ahora perfecto. De todas maneras la aplaudo».

«Sí, sí, está quedando mejor mucho mejor, recuerdo los hoyos antes, pero ahora está quedando mejor».

«Está quedando bueeno, bueno, buena la peguita, está más bueno que antes porque eran puros hoyos, al menos ahora vale la pena. Ahora faltan los lomos de toro nomás. Hay que tratar que sean altitos porque los hue... pasan como la chu... pa' abajo, en cualquier momento va a haber algún accidente aquí».

## SE QUEJA PORQUE NO HAN ABIERTO

No obstante las opiniones positivas, Carlos, conductor de colectivo y vecino del sector, señaló que su «queja es porque la calle, si no está entregada por la obra, pero si



Este cierre es el que provoca malestar en algunos conductores, porque está hecho el trabajo. Eso sí, nos comentaron que faltaría pintar la señalética.



Así quedó la avenida Pedro de Valdivia.

no está entregada tienen que tener todo cortado, entonces tienen pedazos abiertos nomás. Uno como colectivo tiene que darse la vuelta más larga, significa más gasto de bencina o petróleo, y en estos momentos la bencina y el petróleo están caros, sale carísimo estarse dando la vuelta. Usted como veré no hay mucha gente, y darse una vuelta no cuesta nada... Habilitar la avenida por último, habiliten media avenida para pasar y entrar por un solo lado, pero eso tiene que tener continuidad, un movimiento de gente; cuál es el afán de tener cortado si la avenida está terminada, si ellos están traba-

jando en las veredas. Si la calle no está terminada, no debería haberla entregado, debería estar cortado. ¿Por qué en otros lados sí y en otros no? Yo soy perjudicado como vecino, porque vivo ahí, tengo que bajarme en la esquina y caminar para arriba, y en cambio para acá, la Juan Pablo se le habilitó, la gente puede entrar para allá como usted puede ver está habilitado el camino; no sé cuál es el afán de que esté cortado acá en esta punta. Esta avenida la han arreglado, la han roto como cuatro veces ya, usted puede ver. Si no están trabajando, la calle está apta para que puedan circular los

vehículos. Si la entrega va a ser acá, no sé si esto es político, no sé, pero esto debiera estar habilitado».

## VILLA JUAN PABLO SEGUNDO

«Está buena, quedó mejor como pensamos nosotros. Ahora, con esa lluvia que hubo ahí se notó la obra como estuvo, porque no hubo inundación de agua, nada, quedó súper buena. Lo único que hay que poner ahora es pasto», señala una vecina.

«Sí, está quedando bien bonita hasta el momento, hay que esperar. Antes estaba la calle hecho tira, mala, quebrada

Pasa al frente



Una vereda al final de Villa Juan Pablo Segundo, frente al Jardín Infantil 'El Rincón de los Angelitos'.



La directora regional del Senadis, Marisol Torres, y el alcalde Manuel León Saá, entre otras autoridades y público asistente.



La actividad contó con un gran marco de público y tuvo lugar en el Teatro Municipal de Santa María.

Estrategia de Desarrollo Local Inclusivo:

## Gran Fiesta Inclusiva celebra Continuidad de EDLI en Santa María

Santa María consolida su compromiso con la inclusión al obtener la adjudicación de la Estrategia de Desarrollo Local Inclusivo (EDLI), con un financiamiento de 76 millones de pesos.

Entre 79 municipios postulantes, Santa María destaca al estar entre los cuatro proyec-

tos mejor evaluados a nivel nacional.

La EDLI tiene un enfoque multi-programático, busca generar un proceso de inclusión social progresiva para personas con discapacidad, sus familias y organizaciones. La celebración tuvo lugar en el Teatro Municipal, destacando estrate-

gias claves como fortalecimiento de la vida independiente y promoción de cooperativas inclusivas.

La directora regional del Senadis, **Marisol Torres**, elogió el compromiso de Santa María, destacando la igualdad, la oportunidad de derecho y la no discriminación.

El alcalde **Manuel León Saá**, en su intervención, expresó sentirse honrado de dar inicio a la EDLI en la comuna, un hito crucial en la búsqueda de un entorno más inclusivo y equitativo. Agradeció a Senadis por confiar en la Municipalidad y destacó el respaldo, que no solo es financiero,

sino también un reconocimiento a la capacidad de la comunidad para trabajar juntos hacia un futuro inclusivo.

La coordinadora **Marcela Lobos** expresó la alegría del equipo por asumir el compromiso de generar políticas inclusivas, mientras que el Dideco **David Mally** des-

tacó el trabajo conjunto para fortalecer la inclusión como un derecho humano.

Esta celebración marca un paso importante en el compromiso de la actual administración por construir una comunidad que valore la inclusión y la equidad.

**Vania Oyarzún López**

## Aplauden nueva Av. Pedro de Valdivia...

Viene del frente

*da, ahora está quedando bien, más espacioso para los autos. Pasó la prueba de fuego porque no se inundó con la lluvia fuerte del otro día, no se inundó tanto como otros años. Otros años se*

*inundaba, no se podía salir de las casas; ahora no, igual salimos porque no estuvo tan acuoso como otras veces»,* dice un habitante de la Villa Juan Pablo Segundo.

Según la infor-

mación que pudimos recabar en el lugar, la obra está para ser entregada en el mes de enero del 2024. Tiene un avance del 99% y falta sólo terminar las áreas verdes a los costados.



Pastito pedía una vecina en estos sectores donde hay tierra, eso tenemos entendido se va a realizar.



Desde otro punto mirando hacia el poniente.



Avenida ya en la Villa Juan Pablo Segundo.

# Feria de Innovación y Tecnología del Liceo Bicentenario Técnico Amancay

Todo un éxito resultó la Feria de Proyectos de Innovación y Tecnología que impulsó el Liceo Bicentenario Técnico Amancay en la Plaza de Armas de Los Andes. Durante la jornada, estudiantes de distintas especialidades del establecimiento, además de otras unidades educativas invitadas, pudieron mostrar a sus pares, a profesores y a los visitantes de esta exposición, los distintos proyectos que llevan adelante, lo aprendido e implementado en sus iniciativas.

La muestra es fruto del trabajo que han desarrollado bajo la modalidad de Aprendizaje Basado en Proyectos (ABP) y también Aprendizaje Basado en Retos (ABR). En distintos stands, los jóvenes expositores mostraron a los transeúntes el fruto

## • Iniciativa de trabajo del establecimiento en conjunto con el Departamento Municipal de Educación, el Modelo Pionero de Anglo American y ONG Canales

del esfuerzo y dedicación que cada uno ha llevado adelante durante el presente año. Además del Liceo Bicentenario Técnico Amancay con sus distintas especialidades, estuvo el C.E.I.A. Dr. Osvaldo Rojas, la Escuela Río Blanco y el Liceo Bicentenario Politécnico América.

El alcalde **Manuel Rivera** destacó este tipo de instancias donde los estudiantes de enseñanza básica, media y de adultos, pueden socializar con mucho desplante sus proyectos, tanto entre sus pares y hacia la comunidad andina: «Estamos muy contentos de mostrarnos a la ciudadanía, con todos los logros de manos de los propios estudiantes y con eso

motivar a muchos más para que se integren y se matriculen en la educación municipal que tiene a Los Andes en un muy buen nivel».

Cada proyecto expuesto reflejó la creatividad y el compromiso de los estudiantes, quienes demostraron no solo sus habilidades técnicas, sino también su capacidad para abordar desafíos y encontrar soluciones innovadoras. La feria no solo sirvió como plataforma para compartir conocimientos, sino también como un espacio de inspiración y colaboración entre los participantes.

**Jeannette Segovia**, directora del Liceo Bicentenario Técnico Amancay, dijo



En distintos stands, los jóvenes expositores mostraron a los transeúntes el fruto del esfuerzo y dedicación que cada uno ha llevado adelante durante el presente año.

que con el pasar de los años esta feria ha ido en evolución: «Hoy estamos mostrando los proyectos ABP y ABR. Estoy muy contenta porque ha valido la pena este trabajo, ahora al ver a los chicos con este desplante, dando a conocer sus ideas, la verdad es que estamos contentos con lo que ha resultado».

**Miguel Caro**, jefe de la dirección

provincial de Educación San Felipe Los Andes, declaró: «Esto es hermoso, ver cómo se integra la comunidad, los proyectos, el aprendizaje basado en proyectos, aquí se está viendo en la práctica lo que significa. Se agradece mucho al Liceo Amancay que genere este espacio de visibilidad de un modelo educativo muy interesante».

En tanto **Caroli-**

**na Reyes**, directora de proyectos educativos del Modelo Pionero de Fundación Anglo American, agregó: «Lo más lindo de esto es la comunidad de aprendizaje que se genera entre los colegios. Y además hacerlo en la plaza, donde cualquier persona puede visitarlos, le da un valor agregado, la educación pública se muestra con otra faceta».

Te invitamos a seguir estas recomendaciones para prevenir eventuales contagios del COVID-19

**ist**  
tu mutualidad!



Lava tus manos frecuente



1,5 metros



Mantén una distancia física de al menos un metro



De ser posible, quédate en casa

\*Mutualidad Fiscalizada Por Suseso

#TodosJuntosCuidándonos



# Conductor colisiona con tren al no respetar señal Pare para cruzar antes que ferrocarril

La mañana de este miércoles, el recorrido habitual del tren de la empresa 'Fepasa', que pasa por San Felipe por las mañanas y noches, se enfrentó a la irresponsabilidad y acción temeraria de dos conductores, quienes por poco provocaron algún hecho que lamentar en dos ocasiones continuas, luego de no respetar la señalética 'Pare' y no permitir el debido paso del ferrocarril.

La primera acción se registró en el momento en que el tren transitaba por el sector del Puente

**• Temeraria acción de dos conductores, quienes se dieron a la fuga, terminó con corte de tránsito de aproximadamente 20 minutos.-**

El Rey, momento en el que un conductor de una camioneta no respeta el disco Pare y trata de pasar al otro lado del cruce ferroviario antes de que lo hiciera el tren. La situación provocó una pequeña colisión, ya que, al no ver grandes daños en su vehículo, el conductor se da a la fuga.

Misma maniobra es la que quiso realizar el conductor de una motocicleta, quien se encontraba detrás de la mencionada

camioneta, el cual al intentar esta ejecución logra darse cuenta que no contaba con el espacio y el tiempo necesario, sumado a la poca fortuna de su antecesor, frena y cae estrepitosamente, también dándose a la fuga de manera instantánea. La situación obligó a la aplicación del protocolo de la empresa Fepasa, deteniendo el tren por aproximadamente 20 minutos.

El teniente **Diego Arratia Yáñez**, subcomisario administrativo de la Segunda Comisaría de Carabineros, explicó la situación que detuvo el libre tránsito este miércoles en el Puente El Rey y que involucró a dos conductores. «Hoy (ayer) el tren de Fepasa, el cual circulaba desde Costa a Cordillera, al llegar a la altura de Puente El Rey, obviamente haciendo uso de su apa-

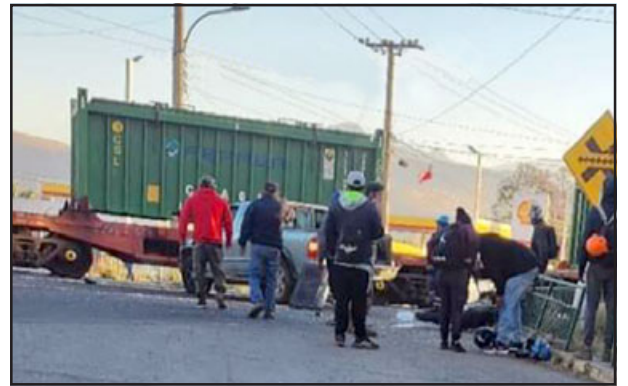

Los conductores de una camioneta y de una moto intentaron pasar antes que el tren, y los resultados fueron caóticos. (Foto redes sociales)

rato sonoro, un vehículo no respeta la señal vertical 'Pare' que existe en el lugar, trata de realizar la maniobra de poder pasar, evitar la espera del paso del tren y éste es colisionado por el tren. El vehículo al ver que no mantenía muchos daños, el conductor se da a la fuga.

«Así mismo, atrás de esta camioneta, un conductor de una motocicleta trata de realizar la misma maniobra; al darse cuenta que no tenía el espacio ni el tiempo suficiente, al frenar, él cae de su motocicleta y de igual manera se da a la fuga. Por protocolo de la empresa Fepasa, el tren estuvo detenido aproximadamente unos 20 minutos, hasta que el supervisor de turno autorizó la continuidad de la marcha hacia Los Andes», comentó.

Respecto a los detalles de los conductores y ante la irresponsabilidad de sus maniobras de conducción, Arratia formuló un llamado a la comunidad, manifestando que «se desconoce la identidad de estas personas, de igual manera Carabineros realizó una denuncia por oficio ante el Juzgado de Policía Local, por el delito de daño en colisión. No respetar la señal 'Pare' es una infracción gravísima, es una intersección que generalmente ningún con-



Teniente Diego Arratia, subcomisario administrativo de Carabineros.

ductor respeta, piensa que la señal 'Pare' es un 'Ceda el Paso'. Yo paso por ahí todos los días también y me doy cuenta de eso, entonces llamo a la ciudadanía de que es mejor perder un minuto de la vida, que perder la vida en un minuto, más en un cruce en que pasa el tren y obviamente no va a tener una reacción de frenado tan corta como un auto normal, sino que va a avanzar por lo menos unos 50 ó 60 metros para poder frenar.

«Llamo a la ciudadanía obviamente a que respete la señal vertical que se encuentra ahí, es una señal 'Pare', es un cruce que no se mantiene con guardias de línea, como para obviamente poder alertar lo que es la presencia del tren cuando viene. Sabemos que siempre pasa en la mañana y en la noche, no pasa el tren en cada momento, pero llamamos a la gente a respetar esa señal 'Pare' que se mantiene en el lugar», aseguró.



Tren de Fepasa se detuvo por 20 minutos en Puente El Rey, luego que dos conductores intentaron cruzar antes que la máquina, provocando una pequeña colisión con uno de los vehículos.

## PROGELEC

INGENIERIA

### CAMIÓN GRÚA CAMA

PARA TRANSPORTE DE VEHÍCULO

CAMIÓN GRÚA - ARRIENDO MINI EXCAVADORA

ANALIZADOR DE RED ARMÓNICOS, MEDICIÓN DE TIERRAS Y GEOELÉCTRICO

Montaje e Instalación Eléctrica A.T.B.T., Bomba Superficie y Pozo Profundo

- Postación
- Trabajos en altura máxima 18 Mts.
- Montaje Industrial
- Letreros propaganda y otros
- 2 - 7 toneladas
- Podas
- Traslado de maquinaria
- Contenedores

---

Certificado por

FONOS: 34 2 514471 - 34 2 512759

FREIRE 227 - SAN FELIPE

# td trabajo deportivo

por Jorge Vega Oses

## Esta tarde se reúnen en Santa María representantes de las asociaciones del fútbol amateur de la zona cordillera

Una cita en la cual se buscarán puntos de encuentro y reencuentro entre los distintos entes rectores del balom-

pié aficionado de la Quinta Región Cordillera, tendrá lugar esta tarde en la comuna de Santa María.

La reunión que puede alcanzar tintes históricos debido a que no se descartará empezar a ver la viabilidad de dar

vida a una ARFA Quinta Cordillera, está agendada para las ocho de la noche de hoy en la sede de la Asociación de Fútbol Amateur de Santa María, que se encuentra al interior del Estadio Municipal de esa comuna.

Según fuentes muy confiables a las que pudo acceder **El Trabajo Deportivo**, los dirigentes pondrán mucha atención a situaciones puntuales, como por ejemplo es retomar la unidad de esta zona del valle de Aconcagua, para empezar a actuar en bloque, tal como lo hacen otras asociaciones que conforman la ARFA Quinta Región, algo fundamental



Temas sensibles son los que esta tarde debatirán los representantes del balompié aficionado de la zona.

para que en determinados momentos se muestren y entreguen señales de fortaleza en situaciones puntuales, en las cuales a veces son pasados a llevar por organizaciones de la costa.

Otro tema que, según nuestros informantes, se debatirá esta tarde, tiene que ver con el torneo Afava, certamen al que algunos quieren introducir cambios para reencamilarlo y fortalecerlo.



El reducto de la Avenida Maipú albergará dos pleitos de octavos de final del regional de mujeres.

## San Felipe será una de las sedes en ronda de las 16 mejores en el Regional Femenino

El estadio Municipal de San Felipe será escenario de dos partidos correspondientes a los octavos de final del torneo Regional Femenino. El que el principal recinto deportivo de esta parte del valle de Aconcagua, sea escenario de estos enfrentamientos, se debe a la buena relación que en la actualidad tienen la Asociación de Fútbol Amateur de San Felipe con el

municipio local, el que accedió a facilitar el recinto para esta instancia del Regional de mujeres.

Lo extraño eso sí de la programación, radica en el hecho que dentro de la agenda competitiva no hay ninguna selección de la zona como parte del programa doble que pasado mañana se desarrollará en el coliseo de la Avenida Maipú.

Las selecciones y

choques que habrá en la jornada doble sabatina son: Pedro Aguirre Cerda – Hijuelas; Los Placeres – Quilpué.

En tanto las selecciones de Puñal y San Felipe deberán jugar sus respectivos partidos de la ronda de los 16 mejores en el estadio Municipal de Nogales, mientras que Catemu deberá desplazarse hasta el Lucio Fariña de Quillota.



**COANIQUEM**  
todo por el niño quemado

CORONAS DE CARIDAD

CANASTILLOS DE NOVIOS

SALUDOS A ENFERMOS

SALUDOS RECIÉN NACIDOS

**CONTÁCTENOS GRATIS AL 800 211212**

O A NUESTRA OFICINA REGIONAL  
SANTA ROSA 269 (INTERIOR), TELÉFONO: 76952377, LOS ANDES

Por Gastón Fuentes / crucidokus@gmail.com

**CRUCIGRAMA # 1248**



	Tecla del comput.	Es Mary Ann Evans	Random Access Memory	"Así es" en latín	"... del Floss"	Gran ciudad taiwanesa	Anglosajón
Resquebraja							
Artículo francés		Libro de mapas					
Ocupación				Propio			Árbol alergénico
Coro	Escucharías		Fondo cultural				Letra de cambio
Marruecos está en	Prenda femenina	Rollo en Cambridge					
Manto				Grand ... (tenis)			
De Florencia							
Rutenio		Romanza					
Insula			Pronombre personal				
Cerca de		Su Excelencia					
Estomudará	Redactor		Insuficiencia renal				



R	O	T	E	Q	U	E
O	M	A	L	I	B	U
B	I	O	P	S	I	A
E	T	S	A	H	C	E
A	P	E	R	N	A	D
P	L	A	T	I	R	R
O	L	O	D	E	N	
S	U	J	E	T	O	
T	I	E	N	E	S	
E	S	T	I	R	O	

**Solución #1247**

# GUÍA PROFESIONAL

**Dr. SERGIO ABUAUAD ABO-MOHOR**

**OFTALMOLOGIA Y CIRUGIA OCULAR SAN FELIPE**

Lunes, Martes, Jueves y Viernes de 9:00 a 11:30 y de 15:00 a 18:00  
 Salinas 1373, 2º Piso Of. 203 Ed. El Comendador  
 Fono 342512343 342912543

**LOS ANDES**  
**MIÉRCOLES (09:30 a 18:30) Y SABADO (09:00 A 12:30)**  
 Edificio Las Rosas - O'Higgins 640 Fono 342421902



especialistas en prevención

www.ist.cl

Merced 565, San Felipe Edificio IST

**34 251 1457**  
**34 259 5500**

**TECNOLOGO MEDICO OFTALMOLOGIA**

**TERESA CHACÓN LEÓN**  
 TECNÓLOGO

Exámenes de campos visuales computarizado y curva de tensión Tomografía de Coherencia Óptica  
 Lunes, Martes, Jueves y Viernes de 8:30 a 17:00 horas  
 FONASA - ISAPRES PARTICULAR  
 Salinas 1373, 2º Piso, Of. 203 Edificio El Comendador  
 Fonos 342912543 - 342512343 San Felipe



**EXAMEN DE OCT TOMOGRAFIA DE COHERENCIA OPTICA**

- OCT RETINA
- OCT GLAUCOMA
- OCT POLO ANTERIOR

Salinas 1373, Of. 203 Edificio El Comendador Fono 342512343 - 342912543 San Felipe

# Horóscopo

por Yolanda Sultana

- **ATENCIÓN EN SANTIAGO:** José Domingo Cañas 386 al llegar a Grecia, Ñuñoa (2) 2778 8818 - (2) 2778 0731
- **ATENCIÓN EN RANCAGUA:** San Martín 822 (72) 239013
- **ATENCIÓN EN VIÑA DEL MAR:** Agua Santa 353, Paradero 4, Variante Agua Santa. Fono: (32) 261 3127
- **TWITTER @yolandasultana**



**AMOR:** A veces no es malo dar una segunda oportunidad. Si su corazón se lo indica entonces de una nueva oportunidad. **SALUD:** Debe apartarse de cualquier foco que le genere estrés. **DINERO:** Cuidado con las actitudes de discriminación en su trabajo, eso debe ser denunciado. **COLOR:** Violeta. **NÚMERO:** 2.



**AMOR:** Esa persona a inquietado su corazón y eso es bueno para usted, pero no deje que se le escape. **SALUD:** Pensar tanto en los problemas que tiende a afectar su estado general de salud. **DINERO:** Es hora de trabajar extra para mejorar su situación financiera. **COLOR:** Plomo. **NÚMERO:** 15.



**AMOR:** Es bueno dejar a la otra persona tranquila para que pueda pensar muy bien las cosas. Si le pertenecía volverá. **SALUD:** Ojo con su salud, debe preocuparse más y no ponerse en riesgo. **DINERO:** Si se despreocupa de sus labores el reconocimiento no tardará. **COLOR:** Blanco. **NÚMERO:** 11.



**AMOR:** Si las cosas entre ustedes están fluyendo, entonces no las desaproveche. **SALUD:** Su actitud debe ser más positiva en son una mejor calidad de vida. **DINERO:** Cuidado con dejar tareas a medio terminar en su trabajo, eso le acarreará problemas. **COLOR:** Naranja. **NÚMERO:** 13.



**AMOR:** De usted depende que las cosas cambien esta vez. Demuéstrele a su pareja que puede confiar en usted. **SALUD:** Recuerde que debe cuidarse bien y ser responsable. **DINERO:** No concrete negocios este día, es mejor que lo aplaque hasta el próximo mes. **COLOR:** Amarillo. **NÚMERO:** 28.



**AMOR:** Si pierde a esa persona por una tontería después no sacará nada con lamentarse. **SALUD:** La debilidad corporal también se ve influenciada por el estado de ánimo que tenga. **DINERO:** Sienta orgullo por cada uno de sus logros ya que han sido con esfuerzo. **COLOR:** Crema. **NÚMERO:** 29.



**AMOR:** Las posibilidades de ser feliz están, pero ya es tiempo que se la juegue. **SALUD:** Con fuerza de voluntad podrá salir adelante y recuperarse del todo. **DINERO:** El hacer un emprendimiento es un riesgo, pero usted tiene todo para salir adelante. **COLOR:** Morado. **NÚMERO:** 4.



**AMOR:** Siempre habrá alguien que estará dispuesto/a a ofrecerle el hombro para desahogarse. **SALUD:** Debe reducir un poquito el ritmo para no dañar la salud de su organismo. **DINERO:** Es tiempo de buscar la ayuda que yo le puedo brindar. **COLOR:** Granate. **NÚMERO:** 1.



**AMOR:** Puede no ser mala idea tomar distancia de esa persona hasta que se dé cuenta que sus intenciones son solo de amistad. **SALUD:** El sufrimiento también daña al corazón, cuidado. **DINERO:** Mucho cuidado con los créditos informales. **COLOR:** Calipso. **NÚMERO:** 12.



**AMOR:** Si siente que esa persona no le hace bien, entonces tome otro rumbo y no dañe más su corazón. **SALUD:** Ahora a bajar el ritmo y a cuidarse en lo que resta de mes. **DINERO:** No desperdicie ninguna oportunidad que le estén ofreciendo. **COLOR:** Rojo. **NÚMERO:** 17.



**AMOR:** No tema ceder un poco ya que le permitirá mostrar un cambio real a su pareja. **SALUD:** No enfrente solo/a ese estado depresivo. **DINERO:** Organizándose mejor podrá generar un alivio a sus finanzas en estos tiempos tan complejos para todos. **COLOR:** Negro. **NÚMERO:** 7.



**AMOR:** No genere dudas en su pareja con actitudes ambiguas que solo le hacen un daño a la relación. **SALUD:** Su familia le puede entregar esas energías positivas que tanto necesita. **DINERO:** Cuidado con el camino que pretende tomar en lo laboral. **COLOR:** Salmón. **NÚMERO:** 18.

## Se inició levantamiento de araucaria de más de 50 años en la Plaza de Armas

Durante prácticamente toda la mañana de este miércoles, funcionarios de la Dirección de Protección y Medioambiente (Dipma) realizaron un intenso trabajo de levantamiento, rebaje y limpieza de uno de los árboles ubicados en la Plaza de Armas de nuestra comuna, específicamente en el sector de calle Salinas, frente a la Plaza Cívica.

La labor tuvo que ver con la especie 'Araucaria angustifolia', también conocida como 'Araucaria brasileña', la cual cuenta con una edad estimada de más de 50 años, la que se encontraba seca y comprendía un riesgo para los vecinos que día a día circulan por el sector, además de que, debido a su vejez, ya no cumplía con una de sus misiones, que es la de proporcionar sombra.

La labor realizada el día de ayer, también contó con el apoyo logístico y de maquinaria de la Segunda Compañía de Bomberos, con el

objetivo de llegar a la gran altura que tiene la especie arbórea. También se realizó un trabajo de limpieza de las demás araucarias del sector, en tanto la Dipma ya piensa en la plantación de una nueva especie adecuada y que dé la sombra necesaria.

Al respecto, **Silvana Vera**, directora de la Dirección de Protección y Medioambiente, indicó que «*me acompañan los funcionarios de la Municipalidad de San Felipe, Jorge Herrera, que es el técnico que realiza toda la poda y en compañía de Javier Mura. El equipo ha estado trabajando acá durante toda la mañana y tal como lo comentamos anteriormente, se realizó en este momento el levantamiento, la limpieza y el rebaje de una 'Araucaria brasileña'. Importante eso aclararlo, la cual fue certificada por el SAG (Servicio Agrícola y Ganadero) digamos, a través de nuestra dependencia.*

• **Funcionarios municipales trabajaron intensamente debido a que el árbol se encuentra seco y comprendía un riesgo para la comunidad. Ya se estudia la nueva especie que irá en su lugar.**

«*Básicamente fue porque es una Araucaria que está muy seca, se estima que tiene alrededor de más de 50 años, en este momento corría un peligro producto de los vientos y las lluvias que hemos tenido, que no son habituales en este tiempo, por lo cual el equipo, en conjunto de Áreas Verdes, pudo ver que efectivamente este era un riesgo para nuestra comuna, los habitantes y todas las personas que circulan por nuestra Plaza de Armas. Por eso se realiza este trabajo y también en conjunto el día de hoy, se realizó una limpieza también de las otras araucarias*», sostuvo.

También la directora se refirió a si existen más especies arbóreas que puedan ser un peligro para la comunidad. «*Hay especies, en general las especies*

*de nuestra comuna son muy añosas, por lo tanto, en general hay que estar constantemente revisándolas y viendo si efectivamente reversionen un peligro para nuestra comunidad, eso es lo importante. Siempre se espera poder mantener digamos, porque también nuestras olas de calor son muy altas, sin embargo, también tenemos que ver que estas sean seguras para la ciudadanía*».

Finalmente, Vera manifestó que ya se está estudiando la nueva especie que reemplazará la año-



Araucaria brasileña de más de 50 años se encontraba seca y no daba sombra.



El perímetro en el que se trabajó fue cerrado a la comunidad.

sa araucaria brasileña. «*Estamos en eso como equipo, viendo la especie que sea la más adecuada, la más hermosa también y que efectivamente dé la sombra necesaria a nuestro sector, considerando, además, que esta araucaria hoy en día no revertía ninguna sombra. Era más bien, lamentablemente, un árbol que estaba muy seco, por lo tanto, esta araucaria en particular no estaba revirtiendo sombra*», cerró.



Gran cantidad de ramas y hojas dejó la labor desarrollada.



Bomberos de la Segunda Compañía de San Felipe, facilitaron su maquinaria para llegar a la gran altura de la especie arbórea.



Funcionarios trabajaron durante toda la mañana de este miércoles.